GB
1333
.P7P72

LIBRARY OF CONGRESS

MINISTERSTWO KOMUNIKACJI
PAŃSTWOWA SŁUŻBA HYDROGRAFICZNA W POLSCE

MINISTÈRE DES COMMUNICATIONS
SERVICE HYDROGRAPHIQUE DE L'ÉTAT EN POLOGNE

SZCZEGÓŁOWY PODZIAŁ DORZECZA PRYPECI

REGISTRE DES SUPERFICIES DU BASSIN DE LA PRYPEĆ

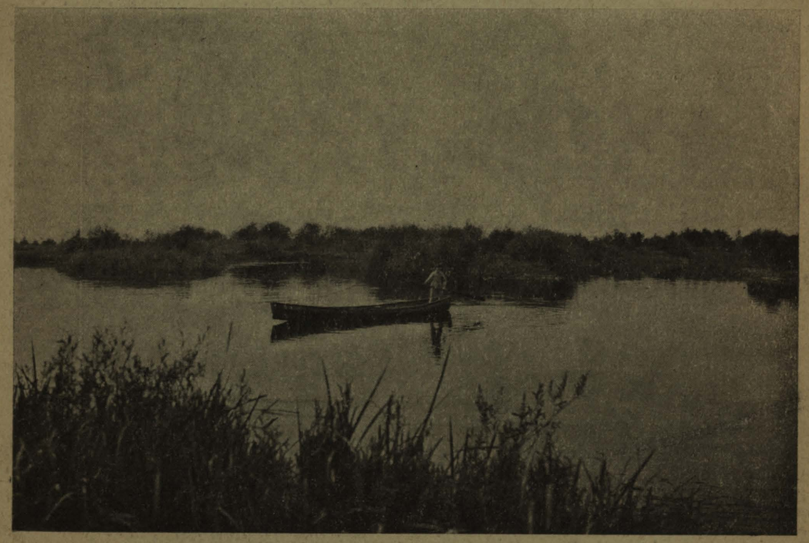

WARSZAWA 1933

NAKŁADEM MINISTERSTWA KOMUNIKACJI

TŁOCZONO CZCIONKAMI DRUKARNI PAŃSTWOWEJ W WARSZAWIE, MIODOWA 22.

Spis wydawnictw Centralnego Biura Hydrograficznego

Liste des publications du Bureau Hydrographique Central

Roczniki Hydrograficzne.

Annuaires hydrographiques.

Dorzecze Wisły w granicach b. zaboru austrjackiego:

1913	zł	11·00
1914	„	8·00
1915	„	8·00
1916	„	8·00
1917	„	8·00
1918	„	9·00

Dorzecze Dniestru w granicach b. zaboru austrjackiego:

1913	zł	7·50
1914 — 1916	„	6·00
1917 — 1918	„	7·00

Dorzecze Prutu w granicach b. zaboru austrjackiego:

1913	zł	5·55

Dorzecze Wisły:

1919	zł	12·00
1920	„	15·00
1921	„	16·00
1922	„	17·00
1923	„	17·00
1924	„	24·00
1925	„	25·00
1926	„	31·00
1927	„	30·00
1928	„	29·00
1929	„	26·50

Dorzecze Dniestru:

1919 — 1920	zł	5·00
1921	„	5·00
1922	„	5·50

Dorzecze Dniestru i Prutu:

1923	zł	10·50
1924	„	12·50
1925	„	14·50
1926	„	13·00

Dorzecze Niemna i Dźwiny:

1922 — 1923	zł	4·00
1924	„	4·00
1925	„	4·50
1926	„	4·00
1927	„	7·50

Dorzecze Dniepru:

1922 — 1923	zł	5·50
1924	„	8·50
1925	„	10·50
1926	„	12·00
1927	„	9·00
1928	„	9·00
1929	„	10·00
1930	„	11·00

Dorzecze Odry:

1919	zł	3·00
1920	„	4·00
1921	„	4·00
1922	„	5·50
1923	„	6·00
1924	„	7·00
1925	„	9·00
1926	„	9·50
1927	„	10·50
1928	„	9·00
1929	„	9·00

Wyniki pomiarów i obserwacyj.

Résultats des jaugeages et des observations.

Wyniki pomiarów objętości przepływu w dorzeczu Dunajca	zł	6·00
Wyniki pomiarów objętości przepływu w dorzeczu Sanu	„	8·00
Wykaz rzędnych niwelacyjnych punktów stałych rzeki Sanu	„	1·50
Wyniki obserwacyj pluwiograficznych w r. 1929	„	2·00
Opady atmosferyczne w dorzeczu Prypeci w okresie 1923/24 — 1929/30	„	5·00
Wyniki prac polowych wykonanych w dorzeczu Pilicy w r. 1929	„	4·00
Stosunki przepływu Prypeci w profilu Mosty Wolańskie w r. 1932	„	

Wykazy powierzchni zlewni rzecznych.

Registres des superficies des bassins fluviaux.

Szczegółowy podział dorzecza Sanu	zł	11·00
Szczegółowy podział dorzecza Pilicy	„	4·50

(Dalszy ciąg patrz strona 3 okładki)

Poland. Państwowa Służba Hydrograficzna.

MINISTERSTWO KOMUNIKACJI
PAŃSTWOWA SŁUŻBA HYDROGRAFICZNA W POLSCE

MINISTÈRE DES COMMUNICATIONS
SERVICE HYDROGRAPHIQUE DE L'ÉTAT EN POLOGNE

SZCZEGÓŁOWY PODZIAŁ DORZECZA PRYPECI

REGISTRE DES SUPERFICIES DU BASSIN DE LA PRYPEĆ

WARSZAWA 1933

NAKŁADEM MINISTERSTWA KOMUNIKACJI

TŁOCZONO CZCIONKAMI DRUKARNI PAŃSTWOWEJ W WARSZAWIE, MIODOWA 22.

GB1333
.P7P72

By Transfer
Geological Survey
SEP 15 1933

Drukarnia Państwowa Nr. 64092. 4. IV. 33. 500 egz.

SPIS RZECZY.

Str.

Wstęp 5

Metoda opracowania. 7

Charakterystyka granic dorzecza Prypeci 8

Résumé 17

Tabele: I. Kontrolne zestawienie splanimetrowanych powierzchni dorzecza Prypeci i dorzeczy sąsiednich 19

II. Zestawienie powierzchni dorzecza 23

Poglądowa mapa hydrograficzna dorzecza Prypeci w skali 1:600.000

Table des matières.

Page

Introduction 5

Méthode du calcul 7

Caractéristique des limites du bassin de la Prypeć 8

Résumé 17

Tableaux: I. Relèvement de contrôle des superficies planimétrées du bassin de la Prypeć et des bassins limitrophes 19

II. Registre des superficies du bassin 23

Carte génerale hydrographique du bassin de la Prypeć au 1:600.000

WSTĘP.

Introduction.

Publikacja niniejsza wchodzi w skład wydawnictw Centralnego Biura Hydrograficznego, podających zestawienie powierzchni poszczególnych dorzeczy [1]), zarazem zaś stanowi część materjału, opracowywanego celem określenia hydrologicznych cech dorzecza Prypeci [2]).

Wyznaczenie działów wodnych dorzecza Prypeci, poprzedzające pomiary planimetryczne, napotykało na duże trudności ze względu na charakter poleskiej części zlewni o niezdecydowanej topografji terenu. Z tego powodu wyłoniła się potrzeba szczegółowego objaśnienia przyjętych działów wodnych, wraz ze wskazaniem odcinków o przebiegu wątpliwym, lub zmieniającym się w zależności od pory roku. Pogląd na położenie działów wód w takich odcinkach może ulec jeszcze pewnym modyfikacjom w miarę postępu badań terenowych, oraz stopnia dokładności zdjęć topograficznych.

Pomiary planimetryczne objęły powierzchnię zlewni Prypeci od źródeł po ujście Stwigi; zostały więc włączone tutaj części dorzecza, leżące poza granicami Państwa Polskiego, a mianowicie: 3382 km^2 zlewni Horynia, 10008 km^2 zlewni Słuczy Wołyńskiej, cała zlewnia Słuczy Litewskiej, (której stosunkowo tylko niewielka część znajduje się po polskiej stronie), oraz 1406 km^2 zlewni Stwigi.

Analogicznie do publikacji „*Szczegółowy podział dorzecza Pilicy*" [1]), wydzielono powierzchnie zlewisk do IV rzędu włącznie.

Publikację opracowała w Centralnem Biurze Hydrograficznem M. K. Mg. geogr. Lucyna Radomska-Świdzińska.

Warszawa, w marcu 1933 r.

Naczelnik Centralnego Biura Hydrograficznego
(—) *Zubrzycki*

Kierownik Oddziału Hydrografji Statystycznej C. B. H.
(—) *Matusewicz*

---

[1]) Dotychczas opublikowano: „*Szczegółowy podział dorzecza Sanu*". Warszawa 1931.
„*Szczegółowy podział dorzecza Pilicy*". Warszawa 1931.

[2]) zob. „*Opady atmosferyczne w dorzeczu Prypeci*". Warszawa 1932.
„*Stosunki przepływu Prypeci w profilu Mosty Wolańskie*". (w druku).

METODA OPRACOWANIA.

Méthode du calcul.

Przy wyznaczaniu działów wodnych i planimetrowaniu powierzchni dorzecza Prypeci posługiwano się mapą taktyczną w skali 1:100.000:

1) w wydaniu Wojskowego Instytutu Geograficznego z lat 1924—1932 (arkusze reambulowane w terenie);

2) w wydaniu Wojskowego Instytutu Geograficznego z r. 1923 (arkusze reprodukowane z map niemieckich);

3) w wydaniu niemieckiem z lat 1911 — 1917 (Karte des westlichen Russlands),

oraz mapą operacyjną w skali 1:300.000 w wydaniu Wojskowego Instytutu Geograficznego z lat 1928—1929.

Tabela I daje zestawienie arkuszy, wchodzących w skład opracowanej zlewni. Arkusze opatrzone gwiazdkami (*), odnoszące się do części dorzecza Prypeci, położonej poza granicami Państwa Polskiego, były planimetrowane na mapach w skali 1:300.000, posiadających siatkę, odpowiadającą mapie taktycznej; niema bowiem na tym obszarze arkuszy w skali 1:100.000 o takich samych jak u nas wymiarach łuków równoleżników i siatce południków[1]), co utrudnia zestawienie arkuszy o różnem cięciu, oraz posługiwanie się powierzchniami trapezów geodetycznych, stosowanych przy obliczeniach pozostałej części zlewni.

Planimetrowanie wykonano metodą analogiczną, jak przy opracowaniu dorzecza Pilicy — z tą różnicą, że zamiast obliczenia powierzchni trapezów geodetycznych według wzoru Jordana[2]), zastosowano powierzchnie podane przez Kreutzingera[3]).

Celem sprawdzenia dokładności obliczeń dla każdego arkusza sumowano splanimetrowaną i wyrównaną powierzchnię dorzecza sąsiedniego i powierzchnię dorzecza Prypeci, (ewentualnie — jeżeli dany arkusz obejmował samo dorzecze Prypeci — tylko powierzchnię splanimetrowaną i wyrównaną poszczególnych części dorzecza Prypeci) — i porównywano ją z powierzchnią trapezu geodetycznego.

Odchylenia w jedną lub drugą stronę wynosiły dla poszczególnych arkuszy od 0,0000—do 0,0003 km^2 (tylko w jednym wypadku odchylenie doszło do 0,0004 km^2). Różnica między powierzchnią geodetyczną wszystkich arkuszy, a powierzchnią otrzymaną z planimetrowania wyniosła 0,0022 km^2 (zob. Tabela I).

W obrębie zlewni Prypeci (II rzędu) wydzielono dorzecza jej dopływów III i IV rzędu, następnie obszary, zawarte między punktami ujścia dwóch dopływów, względnie między ujściem dopływu a punktem usytuowania najbliższego wodowskazu. Miejsca ujść dopływów i odgałęzień zostały skontrolowane na podstawie zdjęć lotniczych Biura Projektu Meljoracji Polesia w Brześciu n/Bugiem [4]).

Oznaczenia cyfrowe części dorzecza, uwidocznione na załączonej mapie, odpowiadają numeracji, podanej w zestawieniu (Tabela II). Wydzielone kategorje powierzchni dorzecza zostały ujęte w dwie rubryki: rubryka „częściowo" odnosi się do powierzchni, zawartych między dwoma dopływami (ewent. między dopływem a wodowskazem) i odwadnianych bezpośrednio przez daną rzekę; rubryka „w całości" zawiera powierzchnie dorzecza 1) od źródeł rzeki do ujść jej poszczególnych dopływów (ewent. od źródeł do wodowskazów), 2) łącznie z temi dopływami, wreszcie 3) od źródeł do połączenia z rzeką wyższego rzędu.

---

[1]) Dla odnośnego terenu rozporządzano tylko mapą w skali 1:100.000 przerobioną z mapy rosyjskiej w skali 1:84.000, posiadającą sieć południków od Pułkowa, oraz łuki równoleżników o wymiarze $0^0 27'$, podczas gdy arkusze mapy polskiej mają siatkę południków od Greenwich lub Ferro i łuki równoleżników o wymiarze $0^0 30'$.

[2]) Jordan „*Handbuch der Vermessungskunde*". Stuttgart 1895.

[3]) J. Kreutzinger „*Topografja*". Warszawa 1928, str. 119.

[4]) Zdjęcia lotnicze robione były na jesieni, odpowiadają więc jesiennemu stanowi koryt rzecznych.

Wartości powierzchni dorzeczy, odnoszące się do poszczególnych wodowskazów, oznaczono tłustym drukiem.

Kilometrowanie biegu Prypeci przeprowadzono również na mapach w skali 1:100.000 — w ten sposób, że odstawiano jedno ostrze cyrkla w kierunku każdorazowego zakrętu rzeki i dodawano nowy odcinek przez odsunięcie drugiego ostrza aż do następnego załamania biegu.

Główne koryto rzeki, w wypadkach jego rozdzielania się, ustalono na podstawie wyżej wspomnianych zdjęć lotniczych, oraz wyników pomiarów objętości przepływów. Długość biegu liczono od granicy politycznej Państwa Polskiego przy ujściu Słuczy Litewskiej (*km* 0) — w górę rzeki.

CHARAKTERYSTYKA GRANIC DORZECZA PRYPECI.

Caractéristique des limites du bassin de la Prypeć.

UWAGI OGÓLNE.

Remarques génerales.

Wyznaczanie granic dorzecza Prypeci czy to na mapie, czy w terenie jest w wielu wypadkach utrudnione wskutek monotonji krajobrazu w poleskiej jego części, nieznacznych deniwelacyj, braku ustalonej sieci rzecznej, wreszcie — występowania na granicy zlewni dużych, bifurkujących obszarów bagiennych.

Częstokroć natrafia się na powierzchnie, które równie dobrze mogą być zaliczone do dorzecza Prypeci, jak i do dorzecza Niemna czy Wisły; dział wodny biegnie nieraz po niewielkich wyniosłościach wydm, lub nieco wyższych ponad poziom ogólny śródbagiennych kępach. Trudno mówić wtedy o jakimś linijnym dziale wodnym, gdyż w tych wypadkach jest on pasem, i to pasem o dość znacznej szerokości.

Trudności napotyka się również przy wydzielaniu zlewisk dopływów Prypeci, zwłaszcza w pobliżu ich ujść, gdzie tworzą nieraz całą sieć splątanych ze sobą odnóg. W czasie wiosennej powodzi, kiedy szerokość rozlanych wód Prypeci dochodzi do kilkunastu *km*, niema wogóle mowy o jakiemkolwiek ustaleniu działu wodnego w jej pobliżu.

Na tych obszarach wyraźny dział wód można przeprowadzić tylko w okresach niskich stanów wody. Tutaj należą działy wodne wyznaczone metodą morfologiczną na podstawie mapy[1]).

EUROPEJSKI DZIAŁ WODNY

Ligne de partage européenne.

Dział wód, rozgraniczający Prypeć od Niemna i Wisły, nie jest jeszcze ustalony na wielu odcinkach; przesuwa się on ciągle na niekorzyść Prypeci, albowiem Niemen i Wisła odbierają wciąż jej dorzecze za pośrednictwem swych dopływów (Szczary, Zelwianki, Muchawca).

W granice Rzeczypospolitej dział wód Niemna i Prypeci wkracza od wsi Kukowicze (na *SE* od Nieświeża), przecina granicę polityczną przy szosie nieświeskiej, wygina się zlekka ku *S* i biegnie przez wzgórze 205 *m* w kierunku *W*, przekraczając na *S* od wsi Duże dolinkę, odwadnianą do Niemna przez jedno z ramion źródłowych Wyni, a ku Prypeci — przez jeden z dopływów Łani. Odległość źródłowych części tych rzek jest bardzo niewielka — tak, że zachodzi tu, przy dalszym postępie erozji wstecznej, możliwość przeciągnięcia w kierunku Łani, wykazującej silniejszy spadek. Na *S* od wsi Duże dział wód od szosy nieświeskiej skręca w kierunku wsi Gabruny i stąd biegnie na *NW*, podnosząc się na szczyty wzniesień (221 *m*), położonych na *N* od wsi Łań i Osmołowo. Między Osmołowem i Chodatowiczami dolinki dopływów Uszy i Łani zazębiają się swemi obszarami źródłowemi, i dział wodny wygina się w silnych łukach ku *N* i *S*, utrzymując się w poziomie 196 — 205 *m*; od Chodatowicz ponownie skręca na *S* i biegnie rozpłaszczonym nieco grzbietem, wyginając się zlekka ku *W* w kierunku wzgórza 212,7 *m*; w grupie pagórków na *W* od Klecka podnosi się do 222 *m*, poczem idzie na *W* w kierunku wsi Nowosiółki, Burakowce i stąd na *N*, ku wsi Żerebkowicze.

Na *W* od Żerebkowicz rozpoczyna się nabrzmienie utworów dyluwjalnych, biegnące na przestrzeni 20 *km* równolegle do górnego biegu Naczy. Wzdłuż osi tego nabrzmienia, dochodzącego w najwyższej swej części do 220 *m*, (około 40 *m* wysokości względnej) przebiega dział wód, rozdzielający górne biegi Szczary i Łani. Od Łopatycz skręca na *W* do wsi Kurszynowicze, obniżając się do 195 *m*.

---

[1]) W wielu miejscach naturalny przebieg ich został już zmodyfikowany przez dotychczasowe prace meljoracyjne, w przyszłości należy oczekiwać jeszcze większych zmian.

Na *S* od powyższych wsi rozpoczyna się obszar wielkich błot, które od jeziora Czarnego i Żehułanki na *W*, oraz od Jasiołdy (między jeziorami Sporowskiem i Motolskiem) na *S*, ciągną się szerokim pasem ku *E*, otaczają jeziora Wygonowskie i Bobrowickie i rozprzestrzeniają się nad kanałem Ogińskiego, nad górnym biegiem Bobryka i Cny, oraz nad środkowym biegiem Łani. Gdzie niegdzie tylko zwarty obszar tych bagien urozmaicony jest przez pojedyńcze wyspowe wzniesienia wyżyny dyluwjalnej, dzielące go jednocześnie na mniejsze rejony. Od wsi Kurszynowicze europejski dział wód skręca na *S* i *SE*, schodzi na bagna do 162 *m* n.p.m., poczem, wkraczając na wyspę wyższego wzniesienia pod Hancewiczami, podnosi się znów do 177 *m* (17 *m* wysokości względnej). Tutaj skręca on początkowo na *S* i na *SW*, przebiegając na przestrzeni paru *km* obok drogi Hancewicze — Chotynicze, poczem przecina ją w kierunku z *N* na *S* i obniża się na bagnie Kaczaj do poziomu 156 *m* n. p. m. Bagno Kaczaj odwadniane jest ku *NW* — przez kanał, wychodzący z małego jeziorka Żaby i prowadzący wodę poprzez naturalny morfologiczny dział wód na *NW* od wsi Borki do Szczary—oraz ku *SE* do Cny—również za pośrednictwem systemu kanałów, z których jeden przechodzi przez jezioro Kaczajskie. Począwszy od bagna Kaczaj europejski dział wód ma przebieg bardzo niezdecydowany: na przestrzeni około 90 *km*, aż po linję kolejową Brześć n/Bugiem — Baranowicze, biegnie on poprzez bagnistą równinę, utrzymującą się w poziomie 150 — 154 *m* n. p. m., gdzie tylko pojedyńcze kępy lub wierzchołki wydm wznoszą się na 2 — 5 *m* ponad otoczenie.

Z bagna Kaczaj skręca on na *NW* i na *W*; na obszarze uroczyska Peretryszcze przecina kanał górnego Bobryka (odgałęziający się od wyżej wspomnianego kanału, idącego z jeziorka Żaby), poczem kieruje się ku *S* wzdłuż drogi Nowosiółki — Rozdziałowicze; na uroczysku Borowiszcze ponownie zwraca się na *SW* i zachowuje ten kierunek w przybliżeniu do wsi Wielka Hać, pozostawiając na *N* samo zagłębienie jezior Wygonowskiego i Bobrowickiego.

Kanał Ogińskiego jest przecięty działem wód pod Wygonoszczą. Przekopanie tego kanału odtworzyło dawniejsze połączenie dolinne Szczary z Prypecią: górna Szczara bowiem jest częścią rzeki, która dawniej płynęła do Prypeci.

Na *N* od wsi Wielka Hać występuje większe nieco zgrupowanie wydm, osiągających wysokość 168 *m* n. p. m. Dział wodny na obszarze tych pagórków wydmowych zwraca się ku *N*, poczem schodzi na obszar błot, pokrytych gęstą siecią kanałów, a ciągnących się aż do Hrywdy (149 — 155 *m* n. p. m.) i pozostawia tu bagno Olesznie w dorzeczu Szczary, a uroczyska Horodyszcze, Borowino i Tuboszyn zagarnia do dorzecza Jasiołdy.

Na *NW* od Kozików znajduje się część szczytowa kanału, łączącego Jasiołdę z Hrywdą. Dział wód zwraca na *W* na najwyższem wzgórzu wydmowem uroczyska Tuboszyn i przekracza ów kanał w tej właśnie części na obszarze uroczyska Starożliwiec, a dalej — w kierunku *NW* — wije się wzdłuż szosy i toru kolejowego Koziki-Iwacewicze, aż do wsi Hiczyce. Na *W* krańcu Hiczyc dział wód skręca na *N*, na *S* od Goleńczyc przecina bifurkujący kanał i ponownie kieruje się ku *W*—na wieś Jaglewicze. Pod Jaglewiczami przebiega on w odległości 2,5 *km* od Hrywdy, która dochodzi tu od *N* silnie wygiętym łukiem. Morfologiczny dział wód należałoby z pod Jaglewicz przeprowadzić wprost na *NW*, do stacji kolejowej Iwacewicze, wzdłuż wąskiego grzbiecika, oddzielającego dolinę Hrywdy od dolinki dopływowej Jasiołdy, wykazującej spadek ku *S*. Naturalny ten dział został tu jednak przesunięty na *S* na niekorzyść Jasiołdy wskutek przekopania kanału, odprowadzającego wody z górnej części wyżej wymienionej dolinki (Uroczysko Kaczan) ku *N*. Obecny dział wód z pod Jaglewicz kieruje się początkowo na *SSW*, potem na *W*, i na *S* od folwarku Barany wkracza na *SE* krawędź dyluwjalnej wyżyny wołkowyskiej.

Zarówno południowy kierunek górnego biegu Hrywdy i jej nagły zwrot ku *N* pod Jaglewiczami, jak i ukształtowanie terenu na dawniejszym naturalnym dziale wodnym świadczą, że pierwotnie górny bieg Hrywdy należał do dorzecza Prypeci i został przeciągnięty do Szczary przez swój dzisiejszy bieg dolny.

Na *E* od wsi Bycz dział wód osiąga wysokość 166 *m* n. p. m., pod samą wsią zniża się znów do 154 *m*, poczem skręca na *NNW*, podnosząc się na *S* od Aleksiejówki do 172 *m* n. p. m. Między Aleksiejówką i Rozmierkami przebiega w kierunku południkowym martwa dolinka; dział wód przekracza ją z *E* na *W*, dochodzi do wzgórza 188 *m* (na *NE* od Zapola) i stąd kieruje się ku *NW* pod Kossów, Mereczowszczyznę, na *N* od wsi Krasiewicze, na wzgórza 203 i 199 *m*, wznoszące się na *W* od wsi Zmojdziaki—i pod wieś Kulesze.

Na całej przestrzeni od Iwacewicz do Kossowa dział wód przebiega w niewielkiej odległości od Hrywdy i prawie równolegle do niej; miejscami zbliża się do łożyska rzeki na odległość 3,5 *km*, a pod stacją kolejową Iwacewicze, w pobliżu zmiany kierunku biegu Hrywdy — nawet na 1,5 *km*.

Na równoleżniku wsi Kulesze europejski dział wód przecina szosę Bereza Kartuska — Różana, poczem kieruje się na *S* aż do przecięcia z drogą Jubczyki—Sielec, obniżywszy się uprzednio do 178 *m* n. p. m.

W dalszym swym przebiegu dział wód zwraca się ku *NW*, w pobliżu szosy Prużana—Różana na przestrzeni paru *km* biegnie na *NNE* równolegle do niej, poczem, przerzuciwszy się na drugą stronę, o 3 *km* na *SW* od wsi Bajki, kieruje się na *N* i *NW* poprzez wzgórza o wysokości 185 *m* i podchodzi do szosy Różana—Łysków. Stąd idzie początkowo na *W* równolegle do szosy, zakreślając niewielki łuk między pagórkami z punktami wysokości 183 i 185 *m*; w pobliżu wsi Krupa zwraca się na *S*, a pod folwarkiem Kopań skręca na *W*, zniżając się na bagienku między wsią Wilanów a osadą Kolonja do 172 *m*. Po przecięciu drogi Łysków—Kuta dział wód biegnie przez folwark Hajki i przez wzniesienie na *S* od wsi Kuklicze w kierunku *NW*; nie dochodząc do osady Gałowo Błoto europejski dział wód skręca raptownie na *SW*. W tem miejscu kończy się granica dorzecza Prypeci z dorzeczem Niemna, a zaczyna się granica z dorzeczem Wisły.

W sąsiedztwie Nowego Dworu dział wód osiąga wysokość 181 *m* n. p. m., poczem schodzi na obszar bagien, dających początek Jasiołdzie i Narwi (t. zw. Dziki, albo Białe Błoto, bagno Wielki Ugoł i t. d.) do poziomu około 161 *m* n. p. m.; bagienny jego odcinek mierzy tutaj około 11 km. Pod wsią Klepacze wkracza on na wyżynę dyluwjalną, osiągając ponownie wysokość ponad 170 *m* n. p. m. Między wsiami Klepacze i Buzyny (na *N* od Prużany) dział wodny zakreśla łuk otwarty ku *E* (z podrzędnemi dygitacjami) utrzymując się na wysokości 166 — 189 *m* n. p. m. Między Buzynami a Dobuczynem, oraz na *S* od Dobuczyna przecina on dolinki, bifurkujące w stronę Jasiołdy i Muchawca, poczem przebieg jego aż po wieś Bakuny i Zaniewicze (wzgórze 161 *m*) jest zupełnie zdecydowany. Pod Bakunami dział wód zmienia kierunek na *SE*, który zachowuje aż po Horsk, przebiegając równolegle i w niewielkiej odległości od doliny Wieńca; ten odcinek ma już miejscami charakter niestały: na *S* od Zaniewicz przechodzi przez bifurkującą dolinkę, a na *SE* od wsi Obiecz rozpoczyna się znów teren podmokły i płaski, gdzie wyższe obszary występują w postaci większych lub mniejszych wysp, na które dział wód przerzuca się kolejno poprzez rowy i duże bifurkujące przestrzenie bagienne. Taki charakter zachowuje dział wód od Horska aż po Osipowicze nad Kanałem Królewskim, dokąd dochodzi po parokrotnej zmianie kierunku: pod Temrą Starą na *W* — *E*, pod wsią Borki na *N*—*S*, który to kierunek zatrzymuje z małemi odchyleniami aż do Hołowczyc, następnie z Hołowczyc biegnie na *W* przez Świeklicze, skręca w niewielkiej od nich odległości ku *SW*, a przed Chomiczycami ku *SE*, osiągając wreszcie Osipowicze.

Tu dział wód wkracza na trzeci z kolei obszar rozległych bagien, rozprzestrzenionych nad kanałami: Królewskim, Orzechowskim i Białojezierskim i właściwie gubi się zupełnie. Z morfologicznego punktu widzenia należy go przeprowadzić przez Kanał Królewski na *W* od wsi Nowosiółki — pozostawiając na *E* błoto Dubowoje—przez wieś Powicie, na *E* od błota Niżni Sielec, przez uroczysko Krasne, na *E* od wsi Zamoście i przez osadę Kletyszcze do wsi Zalesicze nad jeziorem Orzechowskiem.

W rzeczywistości jednak dział wód jest tu ruchomy i przesuwa się stale bądźto na *E*, bądźto na *W*, zajmując położenie w pobliżu kanału Orzechowskiego lub Białojezierskiego. Przepływ wód na kanale Królewskim regulowany jest przez dwa jazy: w Wygodzie (przy kanale Orzechowskim) i w Sieliszczu (przy kanale Białojezierskim). Z profilu podłużnego kanału Królewskiego na stanowisku szczytowem (między wyżej wymienionemi jazami) okazuje się, że zależnie od zupełnego zamknięcia jazu Wygoda i otwarcia jazu Sieliszcze lub naodwrót — całą wodę z kanału Królewskiego i jego dopływów można skierować do Piny — lub do Muchawca. Progi jazów znajdują się bowiem na wysokości niemal równej:

	rzędna progu	piętrzy do
jaz Wygoda	142.13 *m*	143.51 *m*
jaz Sieliszcze	142.57 „	144.05 „

W codziennej gospodarce na kanale Królewskim kierunki odpływu regulowane są w najróżnorodniejszy sposób. W każdym bądź razie kanał ten wraz z Piną nie oddaje Prypeci tej całkowitej ilości wód, jaką zabiera od niej poniżej ujścia Turji za pośrednictwem kanału Wyżewskiego i Białojezierskiego; część ich zostaje dla niej zupełnie stracona.[1])

Na *S* od wsi Zalesicze dział wód na przestrzeni około 1 *km* idzie wschodnim brzegiem jeziora Orzechowskiego, poczem poprzez osadę Dąbrowica skręca ku *E*, na uroczysko Krzywa Hora, gdzie wykonuje ponowny zwrot ku *SW*, przecinając duże bagno Starucha między wsiami Hołyki i Wał. Pod Wałem dział wód wkracza na teren wydmowy i zachowując poprzedni kierunek, biegnie pomiędzy jeziorami Mała i Wielka Blizna, poczem dochodzi do szosy Dywin — Komarowo. Prawie do samego Komarowa towarzyszy z nie-

---

[1]) T. Zubrzycki. „*Rzut oka na stosunki odpływu Prypeci*". Prace Biura Projektu Meljoracji Polesia t. II, zesz. 1 1933 r.

wielkiemi odchyleniami wyżej wymienionej szosie, osiągając na wydmie Szubienicy 15 *m* wysokości względnej. W tem miejscu dział wód przechodzi zaledwie o 1 *km* od łożyska Prypeci i dalej na *SW* utrzymuje się również w niewielkiej odległości od rzeki, biegnąc po podmokłych terenach wydmowych w kierunku wsi Koniszcze i Prochód, północnym skrajem bagna Wesce, stąd na *S* ku wsi Seńki (na *N* od Zdomyśla); następnie idzie wydmami, rozdzielającemi bagna Gaj i Serednie ku *SWW* i już w lesie nadleśnictwa Zabłocie skręca na *SW* do wsi Kraska, leżącej znów w odległości zaledwie 1 *km* od koryta Prypeci.

W dalszym swym przebiegu ku *SW* dział wód przedstawia się podobnie: to wznosi się na wierzchołki wydm, to przecina bifurkujące kanały i bagna, utrzymując się wciąż w pobliżu biegu Prypeci.

Parę *km* na *SW* od wsi Smolary Switeźskie morfologiczny dział wód skręca na *S* i w tym kierunku biegnie aż do mokradeł leśnych, zwanych Sołtyszczyna, położonych w odległości 3—5 *km* od Bugu. Na mokradłach tych skręca ku *E* i *SE* — następnie, powtarzając w przybliżeniu wygięcie Bugu, dochodzi do wsi Perekurka i poprzez bagno Dudyszki wspina się na wzgórze 204 *m* (na *NE* od Ostrówki), następnie kieruje się na *NE* na wieś Połapy, przekraczając po drodze bifurkującą dolinkę. W okolicy wsi Połapy dział wód przechodzi przez najwyższe wzniesienia okolicy, poczem skręca na *SEE* na wzgórze oznaczone wysokością 219 *m*; na tem wzgórzu zmienia kierunek na *SW* i przecina *S* część wsi Kuśniszcze — później, skręciwszy na *SE*, napotyka znów po drodze bifurkujące bagienko i po mokradłach biegnie przez wieś Borki, skręcając w niewielkiej od niej odległości na *SE* na Maszów. Na *NE* od Maszowa przechodzi przez wzniesienie 209 *m*, potem biegnie po lekko falistym i w wielu miejscach podmokłym terenie na *SE*; na *E* od Żaglinki znów lokalnie podnosi się, poczem kieruje się ku *S* na Owłoczym i Jasionówkę, przecinając na *N* od pierwszego większe bagno Przewałszczyznę. Z pod Jasionówki (203 *m*) dział wód idzie przez podmokłe lasy na *SE* przez Annówkę, Muntówkę, poczem skręca do kolonji Liski.

Na *S* od kolonji Liski i wsi Ruda rozciąga się w równoleżnikowym kierunku na przestrzeni około 9 *km* szeroka dolina o płaskiem, podmokłem dnie. Obecnie jest to dolina martwa, przecięta paroma sztucznemi kanałami, ale związek morfologiczny z sąsiednią doliną Turji świadczy, że była niegdyś większą arterją odpływową. Turja płynie od wsi Zaturce w prostej linji z *SE* na *NW* doliną szeroką do 3 *km*. Między linją kolejową kowelską i wsią Ruda zakreśla dwa większe zakola i parę mniejszych, a pod wsią Ruda raptownie skręca ku *N* i wkracza w dolinkę wąską, około 200-metrowej szerokości. Jednocześnie rozległa dolina górnego jej biegu ma swe bezpośrednie przedłużenie w dolinie na *S* od Lisek, skręcającej między wsią Zabłocie a kolonją Karolówką w stronę pobliskiego Bugu. Prawdopodobnie dalszym jej ciągiem jest obniżenie dolinne, ciągnące się między wsiami Stężaryce i Korytnicą n. Bugiem. Wynika stąd, że mamy tu do czynienia z klasycznem przeciągnięciem górnego biegu Turji, który pierwotnie należał do zlewni Bugu i został przeciągnięty przez dopływ Prypeci. Obecny dział wodny przecina dolinkę na *S* od Lisek wzdłuż tamy na bagnie Barysz, poczem kieruje się na *SE* ku folwarkowi Podrudzie i stąd aż do kolonji Aleksandrówka (na *S* od Ozdziutycz) biegnie grzbietem, podnoszącym się stopniowo od 206 do 226 *m* i opadającym łagodnie w stronę Turji i Ługu.

Pod Aleksandrówką zaczyna się lessowe plateau wołyńskie, wzniesione w swej części *N* na 220—230 *m*, a podnoszące się ku *S* do 250 *m* i wyżej.

W tej części przebieg działu wód jest naogół ustalony, choć i tutaj spotyka się niekiedy odcinki chwiejne. Pod Chołojowem dział wód przecina bagno, z którego wody spływają do Styru i do Cholojówki (dopływu Bugu). Na *NW* od Oleska w pobliżu bagna Pokrowa, dającego początek źródłom Styru, dział jest znów bardzo niski.

Pod Podhorcami wyżyna lessowa jest silnie rozcięta przez erozję; dział wód występuje tu w postaci wąskiego grzbiecika, atakowanego z dwu stron przez dopływy Styru i Bugu (Łuczków i Bużek).

Tutaj też kończy się europejski dział wodny, odgraniczający dorzecze Dniepru od dorzecza Wisły, a zaczyna się dział wód między dorzeczami Dniepru (Prypeci) i Dniestru.

DZIAŁ WODNY MIĘDZY DORZECZEM PRYPECI A DORZECZEM DNIESTRU

Ligne de partage entre le bassin de la Prypeć et celui du Dniestr.

Dział wodny Prypeć — Dniestr biegnie od Podhorzec w równoleżnikowym mniej więcej kierunku aż do Podkamienia, utrzymując się na wysokości między 403 *m* a 430 *m* (najwyższa *W* partja Woroniaków). Pod Podkamieniem skręca na *SE*, na Milno; jednocześnie wysokość jego zmniejsza się do 380 *m*, ale zachowuje on charakter wąskiego grzbietu dzięki erozji wstecznej górnego Horynia i lewobrzeżnych dopływów Seretu. Od Milna dział wód biegnie na *E*, nie dochodząc do Wierzbowca skręca na *SE*, na *NE* od Zbaraża przyj-

muje znów poprzedni kierunek, utrzymujący się następnie aż do granicy Państwa Polskiego. Wysokość jego na tych odcinkach przekracza miejscami jeszcze 380 *m*, ale przeważają wysokości od 360—do 370 *m*; w miarę przesuwania się na *E* dział wód obniża się stopniowo, aż do 340 *m* w pobliżu granicy politycznej Państwa.

DZIAŁY WODNE MIĘDZY DORZECZAMI DOPŁYWÓW PRYPECI.

Ligne de partage entre les bassins des affluents de la Prypeć.

Granice dorzeczy poszczególnych dopływów Prypeci wykazują na obszarze Polesia również wiele odcinków o wątpliwym i trudnym do ustalenia przebiegu.

Przy wyznaczaniu tych granic wykorzystano w miarę możności wyniki niwelacji przeprowadzonej przez Biuro Projektu Meljoracji Polesia w Brześciu n/Bugiem.

Dopływy prawobrzeżne. Dział wód odgraniczający z prawej strony Prypeć od źródeł po ujście kanału prypeckiego na całej prawie długości ma przebieg zupełnie wyraźny. Odgałęzia się on od działu europejskiego na *S* od Hołowna (wzgórze 219 *m*), kieruje się ku *NE* wierzchowinami pasma, z pod którego biją od strony *NW* źródła Prypeci i aż po wieś Sukacze jest jednocześnie granicą dorzecza Wyżwy. Na *N* od Sukacz wygina się ku *W*, potem ku *N* i w pobliżu jeziorka Czakowo schodzi powoli na teren bagnisty, w dolinę Prypeci.

Zlewnia Lutki od *W* ograniczona jest działem, który ma odcinki bagienne: na *N* od Smolarów, oraz na przestrzeni między szosą Krymno—Dubieczno a linją kolejową przechodzącą na *SW* od Rokity.

Na *S* i na *E* Lutka graniczy z dorzeczem Wyżwy, której zachodni dział wód doprowadzony został poprzednio do Sukacz, skąd już jako dział Wyżwy i Lutki kieruje się ku *NE* szczytami wzniesień (200, 205 *m*), stanowiących przedłużenie pasma Hołowno—Sukacze; na *NW* od Wyżwy Starej przekracza dolinkę Brodu Teremieckiego, 12 *m* głębokości, poczem kieruje się ku *N* do wsi Pastusze, gdzie wspina się on na szczyt moreny czołowej 192 *m*[1]), zwraca się na *NE*, pod wsią Podmoragi schodzi na bifurkujące bagienko, pod Dubiecznem wznosi się do 184 *m* i wreszcie pod Czebeliwką wkracza w dolinę Prypeci. Tutaj kończy się dział wodny między Lutką a Wyżwą, a zaczyna się dział między Prypecią a Wyżwą, który biegnie od Czebeliwki aż po ujście Wyżwy środkiem doliny Prypeci, rozgraniczając właściwy jej bieg od kanału Sieliszcze, prowadzącego wody do Wyżwy z bagna Podbereźnik i Morgi.

Dział wód Wyżwa—Turja zaczyna się na *SW* od wsi Osereby na wysokościach: 204, 208, 212 *m*. Odcinki o niezdecydowanem odwodnieniu wykazuje on: pod Targowiszczem, gdzie przecina bifurkującą łąkę w poziomie 196 *m*, pod Szajnem — w poziomie 183 *m*, między Myzowem a Sekuniem—w poziomie 175 *m*; na *N* od Bucynia z wysokości 204 *m* schodzi dział na podmokłą równinę (167—169 *m*) i biegnie przez Nadatyń, na *N* od Synowa, przez Zachody Datyńskie, na *W* od jeziora Doszno, gdzie wkracza na tereny piaszczyste uroczysk Hory i Sowa, poczem zachodnim skrajem bagna Rohatyńskiego dochodzi do wydm uroczyska Buzacki Las. Na tem uroczysku granica zlewni Wyżwy i Turji skręca na *NW* i idzie na *N* od Adamówki (w dalszym ciągu po piaskach), przez lasy nadleśnictwa Zamszany i przez wzniesienia pod Zabrodziem dochodzi do wsi Jakusze przy ujściu Wyżwy.

Pod Jakuszami kończy się dział między Wyżwą a Turją, a zaczyna się dział między Prypecią i Turją. Idzie on wzgórzami wydmowemi na *NE* przez osadę Szerszeń, na *N* od Podostrywek i Mielnik Rzeczyckich, przez Bagno Drabicha pod wieś Podrzecze i stąd na *E* do ujścia Turji.[2])

Od *E* Turja graniczy z dorzeczem Styru, Stochodu, Breszczy i Głuszycy.

Granica dorzeczy Turji i Styru liczy około 10 *km* długości i znajduje się całkowicie w obrębie plateau wołyńskiego, zniżając się od 281 *m* w pobliżu europejskiego działu wód do 230 *m* na *E* od wsi Zaturce.

Na *NE* od tej wsi zaczyna się granica pomiędzy dorzeczami Turji i Stochodu, która biegnie początkowo zwartym grzbietem (230—247 *m*) na *NW*, schodząc na *SW* od Kisielina na teren właściwego Polesia; pomimo to ma jeszcze na przestrzeni około 40 *km* przebieg zupełnie zdecydowany i dopiero na *NE* od Jezierzan przybiera charakter typowo poleski — zaczyna się tu bowiem równina mokrych łąk, z wyłaniającemi się gdzie niegdzie wzniesieniami do 17 *m* wysokości względnej. Obszary o szczególnie niezdecydowanym odpływie przecina dział na przestrzeni od wsi Krzeczewicze (na *N* od linji kolejowej kowelskiej)

---

[1]) St. Lencewicz. „*Międzyrzecze Bugu i Prypeci*". Przegląd Geograficzny t. XI, 1931 r.

[2]) Lencewicz (l. c.) przeprowadza dział wodny z wydm uroczyska Buzacki Las przez wieś Borki i jezioro Sircze, zaliczając bagna, leżące na *N* od Postupela do zlewiska Prypeci; natomiast według niwelacji Biura Projektu Meljoracji Polesia wody z tych bagien kierują się do Turji.

po Karasin, t. j. na granicy zlewni Durnicy (dopływu Turji) i Stobychwy (dopływu Stochodu), powiązanych skomplikowaną siecią kanałów. Od Karasina dział wód biegnie na *N* przez osady Mokrynino i Obzyr (173 *m*) dochodzi do błota Hało.

Na *N* od tego błota zaczyna się granica dorzecza Turji z Breszczą. Biegnie ona początkowo na *W* pasmem wzniesień do 193 *m* wysokiem, przy szosie Soszyczno — Nujno zwraca się na *NNW*, pod Nujnem przecina dolinkę o dwukierunkowym odpływie, wkracza na pola piaszczyste, leżące na *NW* od tej wsi i przez jezioro Soszyczno skręca na Rakowy Las, a stąd idzie przez Załazie, Olble Lackie na uroczysko Zhoryszcze (na *N* od wsi Olble Ruskie). Odcinek działu od jeziora Soczyczno po wieś Olble Lackie przechodzi znów przez tereny o nieokreślonym odpływie.

Na *N* od uroczyska Zhoryszcze zaczyna się dział wód Turji i Głuszycy, niewielkiej strugi, odwadniającej okolice Małej Hłuszy i Zahłusza. Na przestrzeni do wsi Podborocze jest on dosyć wyraźny; na *W* od niej wkracza w dolinę Prypeci i kieruje się do ujścia Turji pod Szczytyniem.

Dział wód między Prypecią a Głuszycą, analogicznie jak dział Prypeci i dolnej Wyżwy, biegnie środkiem doliny Prypeci i przez osadę Meńce dochodzi do ujścia Głuszycy na *S* od Niewierza.

Od *E* graniczy Głuszyca z dorzeczem Breszczy; tutaj dział wód z uroczyska Zhoryszcze kieruje się przez piaszczyste tereny leśne ku *NNE*; na *N* od wsi Mała Hłusza wkracza w dolinę Prypeci, podczas gdy dział między Prypecią a Breszczą skręca na *NE* pod kolonję Wielka Hłusza, przecina tam sieć bifurkujących kanałów, następnie kieruje się pod Sadówkę, na *N* od Pohulanki schodzi do doliny Prypeci i biegnie nią w niewielkiej odległości od Breszczy aż do ujścia tej ostatniej na *NW* od wsi Łachwicze.

Z prawej strony Breszcza graniczy na niewielkiej przestrzeni ze Stochodem, a potem, prawie aż do swego ujścia — z Korostyńką. Na granicy ze Stochodem dział wód biegnie przez teren pagórkowaty (Krukowa Góra, 198 *m*).

Granica dorzecza Breszczy z dorzeczem Korostyńki zaczyna się na *SE* od wsi Police; przechodzi ona tu wpoprzek przez mokrą dolinę, poczem przez lasy piaszczyste majątków Krymno i Skomorocha dochodzi do Marjanówki (na *ENE* od Krymna); tutaj, oraz na *SW* od Sosnówki przecina bifurkujące łąki, a pod Czernysznem wkracza na obszar rozległego bagniska Krynica i utrzymując się w pobliżu Korostyńki, zwraca się na *N*, dochodzi do szosy Borki — Derewek, (której towarzyszy na przestrzeni około 5 *km*), poczem grzbietami wydm, przez lasy majątku Zamienie, kieruje się na *N* ku dolinie Prypeci.

Korostyńka uchodzi do jeziora Lubiaź pod futorem Lubiaź. Dolny jej bieg został ujęty w siatkę krzyżujących się kanałów, wskutek czego dział, którym odgraniczamy ją od Prypeci z lewej strony jest właściwie tylko linją konwencjonalną, jak zresztą wszystkie działy w obrębie doliny Prypeci.

Z prawej strony dorzecze Korostyńki graniczy z dorzeczem Stochodu; na przestrzeni od uroczyska Dukta (na *SE* od Polic) po szosę Farynki (Bereźniak) — Tobole dział wód biegnie szczytami rozproszonych wzniesień lub piaszczystemi uroczyskami; na *N* od Tobola przecina bifurkujący kanał i kieruje się wzdłuż Stochodu na wieś Sieliszcze, gdzie przechodzi przez bagienną dolinę, a na *N* od niej ponownie przecina siatkę kanałów i powtarzając wygięcie Stochodu, kieruje się na Lubieszowską Wólkę. Na *N* od tej ostatniej granica dorzecza Korostyńki biegnie ku wsi Mazur—Gaj, następnie, na *W* wzdłuż szosy Lubieszów—Derewek, do osady Podkorczemie, wreszcie przez Zastawie, na *N* od osady Czerniczno—do jeziora Lubiaź.

Zachodnia granica dolnego Stochodu ciągnie się od Lubieszowskiej Wólki na Lubieszów, a stąd wzdłuż koryta rzeki na Zarudcze, Selisek, przez las Buczyński, na *W* od Buczyna i przez Zabłocie do ujścia Stochodu pod Swałowiczami,. Począwszy od Zarudcza, przecina ona dużą ilość kanałów, łączących Stochód z jeziorem Lubiaź, oraz ramię Stochodu—Bystrzycę, uchodzące do Prypeci pod Chocuniem—jest więc w znacznej mierze granicą konwencjonalną.

Dział wód Stochód — Styr zaczyna się pod kolonją Ozereszczyn na wysokości 243 *m*, w pobliżu krawędzi wołyńskiej i biegnie ku *E* na przestrzeni około 15 *km*; pod Czarnemi Łozami (na *NE* od Torczyna) skręca na *N* i schodzi na nizinę poleską. Bardzo interesujący odcinek tego działu zaczyna się od Tychotyna. Stochód na *S* od Hołobów wkracza w niezwykle rozległą, podmokłą dolinę i płynie na *NE*. w niewielkiej od niego odległości (około 8 *km*) w analogicznej dolinie płynie równolegle doń najpierw Lutyca (dopływ Styru), a potem, od Sokula — Styr. Dział wód od Tychotyna po Sokul biegnie po niewielkich wyniosłościach, tworzących na krótkich tylko odcinkach ciągłe pasemka, a przeważnie rozproszonych po równinie łąkowej, ciągnącej się nieprzerwanie od Stochodu do Lutycy mniej więcej w poziomie 175 *m*. Właściwie możnaby powiedzieć, że Stochód i Lutyca płyną tu w jednej dolinie, pod przeciwległemi jej krawędziami:

Między wsiami Arsenowicze i Uhły Stochód skręca nagle pod kątem prostym na *NW*, a dział wód, który od Sokula utrzymuje się w pobliżu Styru, powtarza ten skręt pod wsią Kopyl, poczem jeszcze na przestrzeni około 10 *km* biegnie przez teren o niezdecydowanym odpływie. Na *W* od wsi Dołżyce dział wód wkracza na południowy występ wyżyny dyluwjalnej Maniewickiej i poprzez falisty jej teren biegnie na *W* od osady Maniewicze do Gródka, utrzymując się na wysokości ponad 200 *m*. Na *S* od os. Maniewicze zaczyna się granica dorzeczy Stochodu i Wiesiołuchy.

Na *N* od Gródka dział wód ponownie schodzi na równinę torfową, pochyloną ku *N* (od 166 do 150 *m*) i biegnie nią aż do Prypeci, przecinając tereny o szczególnie niezdecydowanym odpływie: między Gródkiem a Zamościem, na *N* od Ludytowa, pod Kuchocką Wolą, na *W* od wsi Kuchcze, oraz w obrębie doliny Prypeci.

Zachodnia granica zlewni dolnej Wiesiołuchy biegnie wydmami (156 *m*), obrzeżającemi od *N* zagłębienie jeziora Zadołże, ku *E* do folwarku Lubin, przecina wzdłuż grobli uroczysko Świdzion (140 *m*) i wdziera się ponownie na wał (150 *m*), zamykający od *S* jezioro Nobel.

Z prawej strony Wiesiołucha graniczy ze zlewnią Styru i Nożyka. Jej dział wód ze Styrem biegnie od Maniewicz po Hołuzję po wyżynie dyluwjalnej, ale już na *E* od Serchowa napotyka bifurkujące mokradło (157—158 *m*) z którego wspina się na wał o kierunku południkowym—następnie schodzi na bagno leżące na *E* od Jeziorzec i ponownie wznosi się na podłużny garb utworów dyluwjalnych, osiągający 173—do 190 *m* wysokości względnej. Na *W* od Borowej przecina wielkie Błoto Radno (150 *m*), biegnie na *N* poprzez piaszczyste uroczyska Radkową i Szyszówkę, oddziela jeziora Choromne i Średnie (zlewnia Młynka) od jeziora Wielkiego (zlewnia Nożyka), przecina podmokłe łąki na *E* od tych jezior i poprzez lasy nadleśnictwa Białostockiego kieruje się na Dertę i Łoknicę i wreszcie schodzi do doliny Prypeci.

Nożyk odwadnia okolice Wólki Rzeczyckiej. W dolnym biegu wyzyskał on łożysko dawnej Gniłej Prypeci i właściwe swe ujście ma teraz pod Dubczycami. Od Derty zachodnia granica jego zlewni biegnie w dalszym ciągu przez piaszczyste lasy pod Moroczną Wielką i schodzi tu w dolinę Prypeci. Analogicznie przedstawia się granica południowa i wschodnia; odcinek bagienny tej ostatniej zaczyna się również po zejściu jej w dolinę Prypeci, w okolicy wsi Moroczna Mała. Na *S* od wsi Parska kończy się granica dorzecza Nożyka i Styru, a granica Styru i Gniłej Prypeci biegnie przez kępę dyluwjalną Murawina (169 *m*), pod Niańkowicze i przez uroczyska Wuhła i Złotyń — do ujścia Prostyru powyżej Dzikowicz.

Wszystkie działy sieci wodnej t. zw. „węzła Pińskiego" przebiegają przez tereny zwartych bagien, cechujących dolinę Prypeci na całej jej długości.

Z prawej strony dorzecze Styru graniczy z dorzeczem Horynia.

Horyń opuszcza wyżynę wołyńską na *E* od Klewania i w zwężonej dolinie płynie na *NNW*; przed Deraźnem wkracza w dolinę kotlinowato rozszerzoną, zmienia w niej kierunek biegu na *NE*, poczem poniżej wsi Biczal ponownie wkracza w dolinę wąską, o wyraźnie wykształconych brzegach. Istnieje tutaj między Horyniem pod Deraźnem a górnym biegiem Korminu (dopływ Styru) połączenie morfologiczne w postaci szerokiej do 2,5 *km* doliny, odwadnianej obecnie ku *S* przez kanał Radziwiłłowski. Dział wód przechodzi przez nią na *N* od Błota Czortowe (180 *m*); po raz drugi przecina bifurkujące kanały na granicy z dorzeczem Korminu — na *E* od wsi Grabina i Tchory.

Poleski charakter przyjmuje dział wód w okolicy Zamorocza, gdzie na *S* przecina bifurkujące strugi, a na *NW* przechodzi przez błoto Babi Mech; większe powierzchnie bagien (poza przestrzenią ujścia) napotyka jeszcze na *N* od Ozierska, oraz na *N* od Horocina (t. zw. bagno Moroczno). Po przekroczeniu tego ostatniego granica dorzecza Styru biegnie wprost na *N* ku jego ujściu pod Bereźcami, a granica lewobrzeżnej zlewni Horynia — ku *E*, przez Cmień, Widzibor, Wólkę Oreja, następnie zaś — ku *NE* na Mogilno, przyczem przecina po drodze sieć kanałów, odprowadzających wody z bagna Moroczno.

Dział wód Horynia i Stwigi prawie na całej swej długości, bo już od okolicy wsi Rudnia—Staryki, przechodzi naprzemian przez tereny piaszczyste i bagienne, o różnokierunkowem odwodnieniu; między Klesowem a Wysockiem przecina on szereg sztucznych kanałów, a poniżej Woronia—sploty naturalnych odnóg, wiążących Horyń z Czakwą. Od Remela (na *E* od Dawidgródka) dział ten biegnie wzdłuż doliny Prypeci, w pobliżu koryta Lwy (Mstwy) i Stwigi.

Analogicznie dział wód Lwy i Uborci, znajdujący się na całej swej długości poza granicą Państwa Polskiego, przebiega przez tereny o niezorganizowanym odpływie.

Dopływy lewobrzeżne. Dział wód pomiędzy Prypecią górną (Tenecisko) a kanałem prypeckim zaczyna się na *NE* od Połap i biegnie ku *NW*, przed wsią Hupały skręca na *NE* i poprzez Samojłocze i Płoskie dochodzi wałem wydmowym do Butmera. Aż po wieś Płoskie przebieg jego jest zgodny w przybliżeniu z sezonowym działem, wyznaczonym przez uczniów Lencewicza[1]). Zdaniem tego ostatniego może on być również dobrze uważany za dział główny, gdyż w okresie wiosennym wody z terenu położonego na *W* od niego, spływają raczej do Bugu. Z hydrograficznego więc punktu widzenia powierzchnia zlewni Prypeci zmniejszałaby się okresowo o mniej więcej 250 km^2.

Dział wód Prypeć — Pina przechodzi przez piaszczyste pola, przerzucając się z jednego wału wydmowego na drugi i przecinając w przerwach między niemi niezliczoną ilość mokradeł. Na przestrzeni około 30 *km* utrzymuje się on w pobliżu łożyska Prypeci, czasem w odstępie 200—300-metrowym zaledwie. Na teren doliny Prypeci wkracza na *NW* od wsi Zydcze.

Dział wód między Piną a Jasiołdą biegnie przez t. zw. Zahorodzie, wyspę utworów dyluwjalnych, wzniesioną w kulminacyjnym punkcie do 40 *m* ponad dnem dolin Piny i Jasiołdy. Dział ten wykazuje odcinki bagienne przedewszystkiem w swej części *W*—na przestrzeni od europejskiego działu wód po wieś Sałowo (na *N* od Drohiczyna), gdzie kilkakrotnie przecina bifurkujące bagienka (leżące tu w poziomie 150 *m*) i kanały. Pod Sałowem wkracza na wyższą część Zahorodzia wzniesioną tu do 159 *m* i podnoszącą się stopniowo ku *E*. Ale jeszcze na *SE* od Wawulicz przechodzi przez równoleżnikową dolinkę o niezdecydowanem odwodnieniu. Kulminacyjny punkt osiąga tutaj dział wodny na *S* od Krotowa (179 *m*), poczem ku *E* obniża się, lokalnie nawet do 145 *m*, ale przebieg ma najzupełniej ustalony.

Granica zlewisk Jasioły i Bobryka odgałęzia się od europejskiego działu wód na *E* od Wygonoszczy i biegnie podmokłą równiną, wzniesioną na 153—154 *m*, po wieś Kraje, gdzie wspina się na niewielkie pagórki, poczem dochodzi do Chworosny wałem, obrzeżającym od *E* uroczysko Chworoszczeńskie Na *S* od Chworosny wkracza na wyspę wyżyny dyluwjalnej Łohiszyńskiej, przechodzi przez jej kulminacyjny punkt (183 *m*), przecina w kierunku *SE* pas mokradeł ciągnących się aż do Jasiołdy w poziomie 137—140 *m*, pod Sosznem ponownie podnosi się na wyspę utworów dyluwjalnych, osiągając na niej około 20 *m* wysokości względnej i wreszcie schodzi do doliny Prypeci.

Dział wód Bobryk — Cna wije się po jednostajnej równinie opadającej od 158 *m* przy europejskim dziale — do 137 *m* na krawędzi doliny Prypeci. Jedynie na *E* od Chotynicz, oraz przy torze kolejki wąskotorowej Dobrosławka—Małkowicze zahacza o pagórki około 6-metrowej wysokości względnej.

Północne okolice Łunińca odwadniane są wprost do Prypeci zapomocą sztucznych kanałów; granica dorzecza dolnej Cny skręca na Dziatłowicze i aż do samego jej ujścia utrzymuje się w niewielkiej od niej odległości.

Z lewej strony Cna graniczy w górnym biegu z Łanią, w dolnym—ze Śmiercią. Dział wód biegnie początkowo przez falistą wyżynę dyluwjalną, wzniesioną na 171—188 *m*, na *W* od Jaśkowicz przyjmuje charakter działu nizinnego i pod Makowem, pod Wołutą (na granicy ze zlewnią Śmierci) oraz od Działtowicz po ujście do Prypeci przechodzi w odległości 1 *km* od łożyska Cny.

Granica zlewni Śmierci i Łani w znacznej mierze musi być uważaną za konwencjonalną, na całej niemal bowiem długości przecina rozległe bagno Hryczyn, odwadniane przez kanały Wolczański i Sobielski. Z bagna Hryczyn dział wód wkracza na leśną równinę i począwszy od Futorów Krasnowolskich rozgranicza już zlewnię Śmierci i kanału Czerebasowskiego, przecinając parokrotnie bifurkujące rowy.

Niezdecydowany charakter ma również dział wód kanału Czerebasowskiego i Łani (jedynie w okolicy Mokroci morfologicznie wyraźny), oraz dział wód Łani i Słuczy Litewskiej, który pod wsią Krasne z wyżyny dyluwjalnej schodzi na teren mokradeł, przerżniętych szczególnie gęstą siecią kanałów na granicy ze zlewnią Wołchwy.

Poza wyznaczeniem granic dorzeczy należało w niektórych wypadkach ustalić również przebieg głównych koryt rzek, rozwidlających się na szereg ramion i zmieniających swe nazwy, oraz porządek hydrologiczny dopływów.

---

[1]) St. Lencewicz. „*Międzyrzecze Bugu i Prypeci*". Przegląd Geograficzny t. XI, 1931 r.

Najważniejszym problemem są źródła Prypeci, oraz t. zw. węzeł Piński.

Za początek Prypeci przyjmujemy spływ strug, biorących początek pod działem wód między Hołownem a Sukaczami[1]), a ginących po krótkim przebiegu w bagnach Ług, Pożeże i Staw; wody z tych bagien zbiera Tenecisko i on to stanowi właściwą górną Prypeć, a nie kanał idący z pod wsi Smolary Świtaźskie, jak to jest mylnie znaczone na mapach topograficznych.

W „węźle Pińskim" należało ustalić właściwy bieg Prypeci, której polifurkacja na większą skalę zaczyna się już w okolicy jeziora Nobel. Za główny bieg przyjęto ramię, przepływające przez jezioro Nobel i ciągnące się na Sieńczyce, Dubczyce, Komory, Chojno, Dzikowicze, Knubowo—do Pińska[2]). Pod Pińskiem właściwa Prypeć zakreśla łuk i kieruje się ku *E* przez Krzywicze i Kaczanowicze. Od wyjścia z jeziora Nobel aż po Krzywicze to główne koryto nosi nazwę Strumienia. Tem samem wątpliwość dotyczącą Piny, uważanej z racji dwu ujść bądźto za dopływ Jasiołdy, bądź Prypeci rozstrzyga się na korzyść tej ostatniej; odcinek Piny między Pińskiem a Horodyszczem należy określić jako ramię Pińsk—Horodyszcze i w porządku hydrologicznym dołączyć je do Jasiołdy, uchodzącej do Prypeci pod Kaczanowiczami.

Analogicznie Styr, rozdzielający się pod Staremi Końmi na ramiona Prostyr i Stary Styr, w porządku hydrologicznym dołącza się do zlewni Prypeci powyżej Dzikowicz, t. j. przy ujściu Prostyru, który prowadzi więcej wody od Starego Styru i musi być uważany za główne ujście całej rzeki[3]).

---

[1]) „*Słownik Geograficzny Królestwa Polskiego*". t. IX, str. 115.
[2]) patrz: Uwaga 2 w Tabeli II.
[3]) „ „ 3 „ „ „

RÉSUMÉ.

Le présent fascicule appartient à la série des publications du Service Hydrographique de l'État en Pologne se rapportant à la détermination et au mesurage des superficies des bassins de réception des cours d'eau[1]). En même temps il fait part aussi des matériaux déterminant les traits caractéristiques du bassin de la Prypeć (Polésie Polonaise) [2]).

Le tracement des lignes de partage et la planimétrie des superficies partielles se sont heurtés à de grandes difficultés, vu que la plus grande partie du bassin en question appartient à la région marécageuse de la Polésie avec un terrain aux traits indécis et un réseau fluvial instable. Ce n'est que la partie sud du bassin appartenant à la Wolhynie ainsi que sa limite sud séparant la Prypeć du Dniestr qui présentent un parcours complètement déterminé.

Seules la limite de l'ouest et celle du nord constituant la ligne européenne de partage entre la Baltique et la Mer Noire — délimitant les bassins de la Prypeć et ceux de la Vistule (Wisła) et le Niemen traversent de grandes étendues de marais aux contours bifurqués et changent leur parcours selon la saison de l'année, suivant les relations anthropogéographiques et l'aménagement des canaux qui y produisent les variations de la direction de l'écoulement des eaux.

On indiquera ici tout d'abord la section de la ligne nord de partage des eaux traversant le Canal Ogiński (unissant la Jasiołda avec le lac Wygonowskie et la Szczara) ainsi que la section de la ligne ouest traversant le Canal Royal (unissant la Prypeć avec le Bug) qui se déplacent tantôt vers l'ouest tantôt vers l'est — suivant l'état de fermeture des écluses à sas dans les biefs de partage des canaux.

La délimitation des bassins des affluents de la Prypeć, surtout près de leurs embouchures où ils forment souvent des réseaux de bras entremêlés — présentait également des difficultés non négligeables.

Comme exemple classique de la polyfurcation à grande échelle des rivières de la Polésie citons les environs de Pińsk où la Prypeć s'unit du côté droit avec deux branches du Styr, du Prostyr et du Stary Styr (Vieux Styr) et du côté gauche avec la Pina et avec la Jasiołda qui, de leur côté, sont réunies entre elles par une dérivation de la Pina partant de Pińsk vers Horodyszcze. A la suite de ces jonctions se sont formés deux triangles de cours d'eau confinant le long du côté commun de la Prypeć entre Pińsk et Bereźce.

La détermination de la ligne de partage des eaux entre les cours d'eau ci-dessus n'a pu être effectuée que d'une manière approximative.

Étant données les difficultés ci-dessus on a adopté comme base du tracement des lignes de partage des eaux la méthode morphologique; aussi les lignes de partage représentées sur la carte annexée sont elles des lignes de partage morphologiques, déterminées à la base des cartes topographiques au 1:100.000[3]). Leur parcours sur certaines sections a été mis en accord avec les résultats du nivellement opéré par le Bureau du projet pour l'assèchement des marais de Polésie Polonaise à Brześć s/Bug.

---

[1]) Ont paru jusqu'à présent les publications ci-dessous: „*Szczegółowy podział dorzecza Sanu*" (*Registre des superficies du bassin du San*). *Szczegółowy podział dorzecza Pilicy*" (*Registre des superficies du bassin de la Pilica*).

[2]) Voir: „*Opady atmosferyczne w dorzeczu Prypeci w okresie 1923/24 — 1929/30*" (*Précipitations atmosphériques dans le bassin de la Prypeć de 1923/24 — 1929/30*).

„*Stosunki przepływu Prypeci w Mostach Wolańskich*" (*Le régime d'écoulement de la Prypeć à Mosty Wolańskie*).

[3]) Pour le relèvement des feuilles se rapportant à la partie mesurée du bassin on consultera la tableau I.

Les feuilles munies d'astérisques se rapportant au territoires situés en dehors des frontières de l'État Polonais ont été mesurées d'après les cartes au 1 : 300.000 par suite du manque pour ces régions de cartes à échelle de 1 : 100.000 qui puissent êtres mises en relation directe avec les feuilles du territoire polonais du bassin de la Prypeć.

Le mesurage des superficies a été effectué par la méthode planimétrique identique avec celle qui a été appliquée au mesurage du bassin de la Pilica[1]) sauf le procédé du calcul des superficies de trapèzes géodésiques, la formule de Jordan[2]) étant remplacée par les superficies de Kreutzinger[3]). La différence entre la superficie géodésique de toutes les feuilles et la superficie totale obtenue à l'aide du planimètre comporte 0.0022 km^2 (voir Tableau I). Les mesurages ci-dessus ont embrassé la superficie de la Prypeć depuis ses sources jusqu'à l'embouchure de la Stwiga en y incluant les parties du bassin situées en dehors des frontières de la République Polonaise savoir les 3382 km^2 du bassin de Horyń, les 10008 km^2 du bassin de la Słucz Wołyńska, le bassin entier de la Słucz Litewska dont une part relativement minime se trouve du côté polonais et les 1406 km^2 du bassin de la Stwiga.

Dans les limites du bassin de réception de la Prypeć (II-ème ordre) le partage de la superficie a été effectué en délimitant les surfaces de ses affluents de III-ème et de IV-ème ordre ainsi que les superficies renfermées entre deux affluents ou entre l'embouchure de l'affluent et le limnimètre le plus proche.

La situation des embouchures des affluents et des dérivations a été contrôlée au moyen des relevés par la méthode aéro-photogrammétrique exécutés par le Bureau pour l'assèchement des marais de Polésie Polonaise à Brześć s/Bug. Les chiffres portés sur la carte annexée indiquant les superficies partielles du bassin correspondent aux numéros du registre (Tableau II). Les nombres indiquant les superficies se rapportant aux limnimètres sont imprimés en caractères gras.

Le kilométrage du cours d'eau de la Prypeć est également effectué au moyen de cartes à échelle de 1:100.000 à l'aide du compas, par éléments à grande courbure, en transportant la longueur de chaque élément sur la ligne de direction de l'élément voisin et en y ajoutant par simple déplacement de la branche du compas la longueur du dit élément.

La détermination du lit principal du fleuve en cas de sa polyfurcation est opérée en se basant sur les cartes aéro-photos mentionnées ci-dessus et sur les résultats des jaugeages respectifs.

Les longueurs des cours d'eau sont mesurées à partir de la frontiere politique de la République Polonaise au confluent de la Prypeć et de la Słucz Litewska — (*km* 0) vers l'amont du fleuve.

La présente publication a été élaborée au Bureau Hydrographique Central par M-me Radomska—Świdzińska, magistre ès sciences.

---

[1]) l. c.

[2]) Jordan. „*Handbuch der Vermessungskunde*" Stuttgart 1895.

[3]) Kreutzinger. „*Topografja*". Warszawa 1928 p. 119.

Tabela 1. **Tableau 1.**

Zestawienie kontrolne splanimetrowanych powierzchni dorzecza Prypeci i dorzeczy sąsiednich.

Relèvement de contrôle des superficies planimétrées du bassin de la Prypeć et des bassins limitrophes.

L. p. / № d'ordre	Nazwa i sygnatura arkusza mapy w skali 1:100.000 / Dénomination et signature de la feuille de la carte au 1:100.000	Rok wydania / Année d'édition	Długość / Longueur (geograficzna / géographiques, od Ferro λ)	Szerokość / Latitude (geograficzna / géographiques, φ)	Splanimetrowana powierzchnia / Superficie planimétrée: dorzecza Prypeci / du bassin de la Prypeć (km^2)	Splanimetrowana powierzchnia / Superficie planimétrée: dorzecza sąsiedniego / du bassin limitrophe (km^2)	Powierzchnia trapezu geodetycznego F_1 w km^2 / Superficie du trapèze géodesique F_1 en km^2
1	Szack * . . . . . Pas 35, Słup 45	·	45°00′—45°30′	53°15′—53°30′	131·7854	793·8715	925·6570
2	Nieśwież . . . . . A—36, B—43	1924	44°00′—44°30′	53°00′—53°15′	431·3779	499·6532	931·0311
3	Juszewicze-Kopyl . . . A—36, B—44	1925	44°30′—45°00′	„ „	670·7405	260·2906	„ „
4	Słuck * . . . . . Pas 36, Słup 45	·	45°00′—45°30′	„ „	875·2052	55·8259	„ „
5	Sorohi * . . . . . Pas 36, Słup 46	·	45°30′—46°00′	„ „	189·9788	741·0522	„ „
6	Łysków . . . . . A—37, B—39	1926	42°00′—42°30′	52°45′—53°00′	295·0664	641·3168	936·3832
7	Różana . . . . . A—37, B—40	1926	42°30′—43°00′	„ „	24·2268	912·1564	„ „
8	Lipsk . . . . . A—37, B—42	1926	43°30′—44°00′	„ „	0·4800	935·9032	„ „
9	Siniawka . . . . . A—37, B—43	1926	44°00′—44°30′	„ „	836·4504	99·9327	„ „
10	Morocz-Siemieżewo . . A—37, B—44	1926	44°30 —45°00′	„ „	936·3831	—	„ „
11	Pohost Słucki *. . . . Pas 37, Słup 45	·	45°00′—45°30′	„ „	628·3208	308·0624	„ „
12	Białowieża . . . . . Pas 38, Słup 38	1930	41°30′—42°00′	52°30′—52°45′	3·3644	938·3545	941·7188
13	Prużana . . . . . Pas 38, Słup 39	1931	42°00′—42°30′	„ „	746·0817	195·6370	„ „
14	Bereza Kartuska . . . Q—31	1915	42°30′—43°00′	„ „	863·3814	78·3375	„ „
15	Święta Wola . . . . . A—38, B—41	1926	43°00′—43°30′	„ „	515·5758	426·1430	„ „
16	Telechany . . . . . Pas 38, Słup 42	1924?	43°30′—44°00′	„ „	632·2999	309·4189	„ „
17	Małkowicze. . . . . Pas 38, Słup 43	1929	44°00′—44°30′	„ „	925·4807	16·2381	„ „
18	Wielkie Czuczewicze . . Pas 38, Słup 44	1929	44°30′—45°00′	„ „	941·7186	—	„ „
19	Morocz-Starobin * . . Pas 38, Słup 45	·	45°00′—45°30′	„ „	580·0735	361·6452	„ „
20	Malecz . . . . . Pas 39, Słup 39	1931	42°00′—42°30′	52°15′—52°30′	162·7910	784·2469	947·0379
21	Chomsk . . . . . Pas 39, Słup 40	1931	42°30′—43°00′	„ „	992·6950	24·3426	„ „
22	Motol . . . . . A—39, B—41	1926	43°00′—43°30′	„ „	947·0379	—	„ „
23	Łohiszyn . . . . . A—39, B—42	1926	43°30′—44°00′	„ „	947·0381	—	„ „
24	Łuniniec-Północ. . . . Pas 39, Słup 43	1928	44°00′—44°30′	„ „	947·0378	—	„ „
25	Wilczyn . . . . . Pas 39, Słup 44	1928	44°30′—45°00′	„ „	947·0377	—	„ „
26	Lenin . . . . . Pas 39, Słup 45	1929	45°00′—45°30′	„ „	806·9066	140·1312	„ „

L. p. / № d'ordre	Nazwa i sygnatura arkusza mapy w skali 1:100.000 / Dénomination et signature de la feuille de la carte au 1:100.000	Rok wydania / Année d'édition	Długość / Longueur (geograficzna / géographiques) od Ferro λ	Szerokość / Latitude (geograficzna / géographiques) φ	Splanimetrowana powierzchnia / Superficie planimétrée: dorzecza Prypeci / du bassin de la Prypeć (km^2)	Splanimetrowana powierzchnia / Superficie planimétrée: dorzecza sąsiedniego / du bassin limitrophe (km^2)	Powierzchnia trapezu geodetycznego F_1 w km^2 / Superficie du trapèze géodesique F_1 en km^2
27	Kobryń . . . . . Pas 40, Słup 39	1931	42°00′—42′30′	52°00′—52°15′	53·9709	898·3641	952·3350
28	Drohiczyn Poleski . . Pas 40, Słup 40	1931	42°30′—43°00′	„ „	929·0710	23·2640	„ „
29	Janów . . . . . A—40, B—41	1926	43°00′—43°30′	„ „	952·3348	—	„ „
30	Pińsk . . . . . A—40, B—42	1925	43°30′—44°00′	„ „	952·3350	—	„ „
31	Łuniniec-Południe . . Pas 40, Słup 43	1928	44°00′—44°30′	„ „	952·3347	—	„ „
32	Dawidgródek . . . . . Pas 40, Słup 44	1932	44°30′—45°00′	„ „	952·3353	—	„ „
33	Mikaszewicze . . . . . Pas 40, Słup 45	1928	45°00′—45°30′	„ „	700·0045	252·3303	„ „
34	Żytkowicze * . . . . . Pas 40, Słup 46	·	45°30′—46°00′	„ „	47·5058	904·8292	„ „
35	Dywin . . . . . A—41, B—39	1927	42°00′—42°30′	51°45′—52°00′	241·6361	715·9738	957·6100
36	Wielka Hłusza . . . . Pas 41, Słup 40	1931	42°30′—43°00′	„ „	957·6100	—	„ „
37	Lubieszów . . . . . Pas 41, Słup 41	1931	43°00′—43°30′	„ „	957·6099	—	„ „
38	Serniki . . . . . Pas 41, Słup 42	1931	43°30′—44°00′	51°45′—52°00′	957·6100	—	957·6100
39	Horodno . . . . . Pas 41, Słup 43	1928	44°00′—44°30′	„ „	957·6100	—	„ „
40	Stolin . . . . . Pas 41, Słup 44	1928	44°30′—45°00′	„ „	957·6100	—	„ „
41	Kołki nad Stwigą. . . Pas 41, Słup 45	1928	45°00′—45°30′	„ „	945·1754	12·4345	„ „
42	Lelczyce * . . . . . Pas 41, Słup 46	·	45°30′—46°00′	„ „	27·0767	930·5333	„ „
43	Krymno . . . . . O—35	·	41°30′—42°00′	51°30′—51°45′	123·4937	839·3804	962·8740
44	Ratno . . . . . Pas 42, Słup 39	1931	42°00′—42°30′	„ „	803·1510	159·7229	„ „
45	Kamień Koszyrski . . Pas 42, Słup 40	1931	42°30′—43°00′	„ „	962·8741	—	„ „
46	Uhrynicze . . . . . A—42, B—41	1923	43°00′—43°30′	„ „	962·8741	—	„ „
47	Chinocze . . . . . Pas 42, Słup 42	1931	43°30′—44°00′	„ „	962·8741	—	„ „
48	Dąbrowica . . . . . Pas 42, Słup 43	1928	44°00′—44°30′	„ „	962·8740	—	„ „
49	Jeziory Poleskie . . . Pas 42, Słup 44	1929	44°30′—45°00′	„ „	962·8740	—	„ „
50	Wojtkiewicze . . . . Pas 42, Słup 45	1928	45°00′—45°30′	„ „	804·5588	158·3152	„ „
51	Miłaszewicze * . . . . Pas 42, Słup 46	·	45°30′—46°00′	„ „	16·3352	946·5387	„ „
52	Opalin . . . . . N—36	1911	41°00′—41°30′	51°15′—51°30′	86·9948	881·1212	968·1160
53	Hołowno . . . . . O—36	1915	41°30′—42°00′	„ „	831·1465	136·9695	„ „
54	Wyżwa . . . . . A—43, B—39	1926	42°00′—42°30′	„ „	968·1159	—	„ „
55	Powórsk—Trojanówka. A—43, B—40	1927	42°30′—43°00′	„ „	968·1160	—	„ „
56	Maniewicze . . . . . Pas 43, Słup 41	1931	43°00′—43°30′	„ „	968·1161	—	„ „
57	Włodzimierzec . . . . A—43, B—42	1927	43°30′—44°00′	„ „	968·1158	—	„ „
58	Sarny . . . . . A—43, B—43	1924	44°00′—44°30′	„ „	968·1161	—	„ „
59	Rokitno . . . . . Pas 43, Słup 44	1929	44°30′—45°00′	„ „	968·1159	—	„ „
60	Snowidowicze. . . . . Pas 43, Słup 45	1928	45°00′—45°30′	„ „	723·2990	244·8170	„ „

L. p. № d'ordre	Nazwa i sygnatura arkusza mapy w skali 1:100.000 / Dénomination et signature de la feuille de la carte au 1:100.000	Rok wydania / Année d'édition	Długość / Longueur (geograficzna / géographiques, od Ferro λ)	Szerokość / Latitude (geograficzna / géographiques, φ)	Splanimetrowana powierzchnia / Superficie planimétrée: dorzecza Prypeci / du bassin de la Prypeć	dorzecza sąsiedniego / du bassin limitrophe	Powierzchnia trapezu geodetycznego F_1 w km^2 / Superficie du trapèze géodesique F_1 en km^2
					km^2		
61	Luboml . . . . . O—37	1915	41°30′—42°00′	51°00′—51°15′	245·9510	727·3850	973·3360
62	Kowel . . . . . A—44, B—39	1925	42°00′—42°30′	„ „	973·3361	—	„ „
63	Mielnica . . . . . A—44, B—40	1926	42°30′—43°00′	„ „	973·3360	—	„ „
64	Kołki . . . . . A—44, B—41	1926	43°00′—43°30′	„ „	973·3359	—	„ „
65	Stepań . . . . . Pas 44, Słup 42	1928	43°30′—44°00′	„ „	973·3363	—	„ „
66	Bereźne . . . . . A—44, B—43	1927	44°00′—44°30′	„ „	973·3360	—	„ „
67	Karpiłówka . . . . . Pas 44, Słup 44	1928	44°30′—45°00′	„ „	950·6227	22·7132	„ „
68	Derć—Olewsk . . . . Pas 44, Słup 45	1928	45°00′—45°30′	„ „	134·0786	839·2573	„ „
69	Włodzimierz Wołyński O—38	1923	41°30°—42°00′	50°45′—51°00′	16·4781	962·0612	978·5394
70	Ozdziutycze . . . . . A—45, B—39	1927	42°00′—42°30′	„ „	631·2005	347·3388	„ „
71	Rożyszcze . . . . . A—45, B—40	1926	42°30′—43°00′	„ „	978·5393	—	„ „
72	Kiwerce . . . . . A—45, B—41	1926	43°00′—43°30′	„ „	978·5393	—	„ „
73	Deraźne . . . . . A—45, B—42	1927	43°30′—44°00′	„ „	978·5391	—	„ „
74	Kostopol . . . . . A—45, B—43	1927	44°00′—44°30′	„ „	978·5393	—	„ „
75	Ludwipol . . . . . Pas 45, Słup 44	1928	44°30′—45°00′	50°45′—51°00′	938·2433	40·2961	978·5394
76	Emilczyn * . . . . . Pas 45, Słup 45	·	45°00′—45°30′	„ „	324·0764	654·4630	„ „
77	Horochów . . . . . A—46, B—39	1926	42°00′—42°30′	50°30′—50°45′	92·1209	891·5999	983·7208
78	Łuck . . . . . A—46, B—40	1926	42°30′—43°00′	„ „	975·7739	7·9471	„ „
79	Ołyka . . . . . A—46, B—41	1925	43°00′—43°30′	„ „	983·7209	—	„ „
80	Równe. . . . . A—46, B—42	1926	43°30′—44°00′	„ „	982·7208	—	„ „
81	Tuczyn . . . . . A—46, B—43	1924	44°00′—44°30′	„ „	983·7212	—	„ „
82	Korzec . . . . . A—46, B—44	1924	44°30′—45°00′	„ „	983·7207	—	„ „
83	Zwiahel * . . . . . Pas 46, Słup 45	·	45°00′—45°30′	„ „	971·6369	12·0839	„ „
84	Kijanka * . . . . . Pas 46, Słup 46	·	45°30′—46°00′	„ „	402·6559	581·0649	„ „
85	Radziechów . . . . . Pas 47, Słup 39	1928	42°00′—42°30′	50°15′—50°30′	430·4650	558·4208	988·8857
86	Beresteczko . . . . . A—47, B—40	1924	42°30′—43°00′	„ „	988·8857	—	„ „
87	Dubno . . . . . A—47, B—41	1926	43°00′—43°30′	„ „	988·8857	—	„ „
88	Mizocz . . . . . A—47, B—42	1926	43°30′—44°00′	„ „	988·8856	—	„ „
89	Ostróg . . . . . A—47, B—43	1926	44°00′—44°30′	„ „	988·8855	—	„ „
90	Sławuta . . . . . U—40	1917	44°30′—45°00′	„ „	988·8857	—	„ „
91	Baranówka * . . . . . Pas 47, Słup 45	·	45°00′—45°30′	„ „	988·8857	—	„ „
92	Pulin * . . . . . Pas 47, Słup 46	·	45°30′—46°00′	„ „	824·9696	163·9161	„ „
93	Kamionka Strumiłowa . A—48, B—39	1926	42°00′—42°30′	50°00′—50°15′	429·7246	564·3038	994·0286
94	Brody . . . . . A—48, B—40	1924	42°30′—43°00′	„ „	994·0286	—	„ „

L. p. / № d'ordre	Nazwa i sygnatura arkusza mapy w skali 1:100.000 / Dénomination et signature de la feuille de la carte au 1:100.000	Rok wydania / Année d'édition	Długość / Longueur (geograficzna / géographiques) od Ferro λ	Szerokość / Latitude (geograficzna / géographiques) φ	Splanimetrowana powierzchnia / Superficie planimétrée: dorzecza Prypeci / du bassin de la Prypeć (km²)	dorzecza sąsiedniego / du bassin limitrophe (km²)	Powierzchnia trapezu geodetycznego F_1 w km^2 / Superficie du trapèze geodesique F_1 en km^2
95	Krzemieniec . . . . . A—48, B—41	1925	43°00′—43°30′	„ „	994·0287	—	„ „
96	Szumsk . . . . . A—48, B—42	1927	43°30′—44°00′	„ „	994·0286	—	„ „
97	Zasław. . . . . T—41	1917	44°00′—44°30′	„ „	994·0285	—	„ „
98	Sudyłków . . . . . U—41	1917	44°30′—45°00′	„ „	994·0286	—	„ „
99	Połonne * . . . . . Pas 48, Słup 45	•	45°00′—45°30′	„ „	994·0286	—	„ „
100	Cudnów * . . . . . Pas 48, Słup 46	•	45°30′—46°00′	„ „	132·0530	861·9755	„ „
101	Busk—Krasne . . . . A—49, B—39	1925	42°00′—42°30′	49°45′—50°00′	2·6195	996·5355	999·1550
102	Złoczów . . . . . A—49, B—40	1924	42°30′—43°00′	„ „	240·2912	758·8638	„ „
103	Załośce . . . . . A—49, B—41	1925	43°00′—43°30′	„ „	666·5445	332·6107	„ „
104	Łanowce—Jampol. . . A—49, B—42	1927	43°30′—44°00′	„ „	998·4641	0·6911	„ „
105	Teofipol * . . . . . Pas 49, Słup 43	•	44°00′—44°30′	„ „	999·1550	—	„ „
106	Starokonstantynów*. . Pas 49, Słup 44	•	44°30′—45°00′	„ „	999·1550	—	„ „
107	Lubar * . . . . . Pas 49, Słup 45	•	45°00′—45°30′	„ „	999·1550	—	„ „
108	Januszpol . . . . . Pas 49, Słup 46	•	45°30′—46°00′	„ „	208·3076	790·8473	„ „
109	Podwołoczyska . . . . A—50, B—42	1928	43°30′—44°00′	49°30′—49°45′	86·2765	917·9829	1004·2593
110	Bazalja * . . . . . Pas 50, Słup 43	•	44°00′—44°30′	„ „	453·6528	550·6064	„ „
111	Krasiłów * . . . . . Pas 50, Słup 44	•	44°30′—45°00′	„ „	385·2507	619·0085	„ „
112	Stara Sieniawa * . . . Pas 50, Słup 45	•	45°00′—45°30′	49°30′—49°45′	289·8198	714·4395	1004·2593
113	Chmielnik * . . . . . Pas 50, Słup 46	•	45°30′—46°00′	„ „	8·0989	996·1604	„ „
				Powierzchnie sumaryczne:	79912·4580	29539·7266	
					109452·1846		109452·1868

UWAGA: Arkusze opatrzone gwiazdkami planimetrowano na mapach w skali 1 : 300 000, wobec braku odpowiednich arkuszy w skali 1 : 100.000.

TABELA II.

ZESTAWIENIE POWIERZCHNI DORZECZA.

Tableau II.

Registre des superficies du bassin.

L. p. / № d'ordre	Określenie dorzecza według podziału wskazanego na mapie / Description du bassin de réception d'après le partage indiqué sur la carte	Kilometr biegu rzeki / Kilomètre du cours d'eau	Powierzchnia dorzecza w km^2 / Superficie du bassin de réception en km^2 — IV rzędu — classe		III rzędu — classe		II rzędu — classe	
			częściowo partielle	w całości totale	częściowo partielle	w całości totale	częściowo partielle	w całości totale
1	**Prypeć** od źr. do uj. kanału prypeckiego	353·70	.	.	.	.	.	250·67
2	Kanał prypecki (l.)	.	.	.	.	276·56	.	.
1—2	**Prypeć** łącznie z kanałem prypeckim	.	.	.	.	.	.	527·23
3	**Prypeć** od uj. kanału prypeckiego do wodowskazu Krymno	.	.	.	.	.	185·57	.
1—3	**Prypeć** od źr. do wodowskazu **Krymno**	336·10	.	.	.	.	.	**712·80**
4	**Prypeć** od wodowskazu Krymno do uj. Lutki	.	.	.	.	.	13·20	.
1—4	**Prypeć** od źr. do uj. Lutki	331·78	.	.	.	.	.	726·00
5	Lutka (pr.)	.	.	.	.	93·14	.	.
1—5	**Prypeć** łącznie z Lutką	.	.	.	.	.	.	819·14
6	**Prypeć** od uj. Lutki do uj. Wyżwy	.	.	.	.	.	55·19	.
1—6	**Prypeć** od źr. do uj. Wyżwy	311·86	.	.	.	.	.	874·33
7	Wyżwa (pr.) od źr. do uj. Wyżewki	.	.	.	.	132·28	.	.
8	Wyżewka (l.) od źr. do wodowskazu **Ruda**	.	.	**140·62**	.	.	.	.
9	Wyżewka od wodowskazu Ruda do wodowskazu Poczapy	.	109·67	.	.	.	.	.
8—9	Wyżewka od źr. do wodowskazu **Poczapy**	.	.	**250·29**	.	.	.	.
10	Wyżewka od wodowskazu Poczapy do do wodowskazu Kukuryki	.	176·23	.	.	.	.	.
8—10	Wyżewka od źr. do wodowskazu **Kukuryki**	.	.	**426·52**	.	.	.	.
11	Wyżewka od wodowskazu Kukuryki do uj. do Wyżwy	.	154·56	.	.	.	.	.
8—11	Wyżewka od źr. do uj. do Wyżwy	.	.	581·08	.	.	.	.
7—8—11	Wyżwa łącznie z Wyżewką	.	.	.	.	713·36	.	.
12	Wyżwa od uj. Wyżewki do wodowskazu Wyżwa	.	.	.	8·32	.	.	.
7—12	Wyżwa od źr. do wodowskazu **Wyżwa**	.	.	.	.	**721·68**	.	.
13	Wyżwa od wodowskazu Wyżwa do uj. do Prypeci	.	.	.	550·37	.	.	.
7—13	Wyżwa od źr. do uj. do Prypeci	.	.	.	.	1272·05	.	.
1—7—13	**Prypeć** łącznie z Wyżwą	.	.	.	.	.	.	2146·38
14	**Prypeć** od uj. Wyżwy do wodowskazu Rzeczyca	.	.	.	.	.	59·07	.
1—14	**Prypeć** od źr. do wodowskazu **Rzeczyca**	299·53	.	.	.	.	.	**2205·45**
15	**Prypeć** od wodowskazu Rzeczyca do uj. Turji	.	.	.	.	.	78·93	.
1—15	**Prypeć** od źr. do uj. Turji	283·13	.	.	.	.	.	2284·38

L. p. / № d'ordre	Określenie dorzecza według podziału wskazanego na mapie / Description du bassin de réception d'après le partage indiqué sur la carte	Kilometr biegu rzeki / Kilomètre du cours d'eau	Powierzchnia dorzecza w km^2 / Superficie du bassin de réception en km^2 — IV rzędu — classe		III rzędu — classe		II rzędu — classe	
			częściowo / partielle	w całości / totale	częściowo / partielle	w całości / totale	częściowo / partielle	w całości / totale
16	Turja (pr.) od źr. do uj. dopływu z pod Gnojna i Swojczowa	.	.	.	.	253·87	.	.
17	Dopływ z pod Gnojna i Swojczowa(l.)	.	.	35·32	.	.	.	.
16—17	Turja łącznie z dopływem z pod Gnojna i Swojczowa	.	.	.	.	289·19	.	.
18	Turja od uj. dopływu z pod Gnojna i Swojczowa do uj. dopływu z pod Mohilna	.	.	.	47·47	.	.	.
16—18	Turja od źr. do uj. dopływu z pod Mohilna	.	.	.	.	336·66	.	.
19	Dopływ z pod Mohilna (l.)	.	.	40·99	.	.	.	.
16—19	Turja łącznie z dopływem z pod Mohilna	.	.	.	.	377·65	.	.
20	Turja od uj. dopływu z pod Mohilna do wodowskazu Jagodno	.	.	.	81·20	.	.	.
16—20	Turja od źr. do wodowskazu Jagodno	.	.	.	.	458·85	.	.
21	Turja od wodowskazu Jagodno do uj. dopływu z pod Owłoczyma	.	.	.	18·91	.	.	.
16—21	Turja od źr. do ujścia dopływu z pod Owłoczyma	.	.	.	.	477·76	.	.
22	Dopływ z pod Owłoczyma (l.)	.	.	43·74	.	.	.	.
16—22	Turja łącznie z dopływem z pod Owłoczyma	.	.	.	.	521·50	.	.
23	Turja od uj. dopływu z pod Owłoczyma do uj. dopływu z pod Bobłów	.	.	.	82·30	.	.	.
16—23	Turja od źr. do uj. dopływu z pod Bobłów	.	.	.	.	603·80	.	.
24	Dopływ z pod Bobłów (pr.)	.	.	67·73	.	.	.	.
16—24	Turja łącznie z dopływem z pod Bobłów	.	.	.	.	671·53	.	.
25	Turja od uj. dopływu z pod Bobłów do uj. dopływu z pod Przewał	.	.	.	12·80	.	.	.
16—25	Turja od źr. do uj. dopływu z pod Przewał	.	.	.	.	684·33	.	.
26	Dopływ z pod Przewał (l.)	.	.	72·65	.	.	.	.
16—26	Turja łącznie z dopływem z pod Przewał	.	.	.	.	756·98	.	.
27	Turja od uj. dopływu z pod Przewał do uj. Srebrnicy	.	.	.	16·74	.	.	.
16—27	Turja od źr. do uj. Srebrnicy	.	.	.	.	773·72	.	.
28	Srebrnica (pr.)	.	.	101·24	.	.	.	.
16—28	Turja łącznie ze Srebrnicą	.	.	.	.	874·96	.	.
29	Turja od uj. Srebrnicy do uj. dopływu z pod Hodowicz	.	.	.	109·56	.	.	.
16—29	Turja od źr. do uj. dopływu z pod Hodowicz	.	.	.	.	984·52	.	.
30	Dopływ z pod Hodowicz (l.)	.	.	78·21	.	.	.	.
16—30	Turja łącznie z dopływem z pod Hodowicz	.	.	.	.	1062·73	.	.

L. p. / № d'ordre	Określenie dorzecza według podziału wskazanego na mapie / Description du bassin de réception d'après le partage indiqué sur la carte	Kilometr biegu rzeki / Kilomètre du cours d'eau	Powierzchnia dorzecza w km^2 / Superficie du bassin de réception en km^2 — IV rzędu — classe		III rzędu — classe		II rzędu — classe	
			częściowo partielle	w całości totale	częściowo partielle	w całości totale	częściowo partielle	w całości totale
31	Turja od uj. dopływu z pod Hodowicz do uj. Woronki	.	.	.	52·92	.	.	.
16—31	Turja od źr. do uj. Woronki	.	.	.	.	1115·65	.	.
32	Woronka (pr.)	.	.	278·56	.	.	.	.
16—32	Turja łącznie z Woronką	.	.	.	.	1394·21	.	.
33	Turja od uj. Woronki do wodowskazu Kowel	.	.	.	82·17	.	.	.
16—33	Turja od źr. do wodowskazu Kowel	.	.	.	.	**1476·38**	.	.
34	Turja od wodowskazu Kowel do uj. Bobrówki	.	.	.	41·28	.	.	.
16—34	Turja od źr. do uj. Bobrówki	.	.	.	.	1517·66	.	.
35	Bobrówka (pr.)	.	.	118·78	.	.	.	.
16—35	Turja łącznie z Bobrówką	.	.	.	.	1636·44	.	.
36	Turja od uj. Bobrówki do uj. Rudki	.	.	.	29·00	.	.	.
16—36	Turja od źr. do uj. Rudki	.	.	.	.	1665·44	.	.
37	Rudka (l.)	.	.	169·73	.	.	.	.
16—37	Turja łącznie z Rudką	.	.	.	.	1835·17	.	.
38	Turja od uj. Rudki do uj. Durnicy	.	.	.	105·37	.	.	.
16—38	Turja od źr. do uj. Durnicy	.	.	.	.	1940·54	.	.
39	Durnica (pr.)	.	.	80·20	.	.	.	.
16—39	Turja łącznie z Durnicą	.	.	.	.	2020·74	.	.
40	Turja od uj. Durnicy do wodowskazu Niesuchojeże	.	.	.	13·91	.	.	.
16—40	Turja od źr. do wodowskazu Niesuchojeże	.	.	.	.	**2034·65**	.	.
41	Turja od wodowskazu Niesuchojeże do uj. dopływu z bagna Zabołocie	.	.	.	17·46	.	.	.
16—41	Turja od źr. do uj. dopływu z bagna Zabołocie	.	.	.	.	2052·11	.	.
42	Dopływ z bagna Zabołocie (pr.)	.	.	114·42	.	.	.	.
16—42	Turja łącznie z dopływem z bagna Zabołocie	.	.	.	.	2166·53	.	.
43	Turja od uj. dopływu z bagna Zabołocie do uj. dopływu z pod Serechowicz	.	.	.	31·08	.	.	.
16—43	Turja od źr. do uj. dopływu z pod Serechowicz	.	.	.	.	2197·61	.	.
44	Dopływ z pod Serechowicz (l.)	.	.	112·63	.	.	.	.
16—44	Turja łącznie z dopływem z pod Serechowicz	.	.	.	.	2310·24	.	.

L. p. / № d'ordre	Określenie dorzecza według podziału wskazanego na mapie / Description du bassin de réception d'après le partage indiqué sur la carte	Kilometr biegu rzeki / Kilomètre du cours d'eau	Powierzchnia dorzecza w km^2 / Superficie du bassin de réception en km^2 — IV rzędu — częściowo / partielle	IV rzędu — w całości / totale	III rzędu — częściowo / partielle	III rzędu — w całości / totale	II rzędu — częściowo / partielle	II rzędu — w całości / totale
45	Turja od uj. dopływu z pod Serechowicz do uj. dopływu z pod Soszyczna	.	.	.	0·88	.	.	.
16—45	Turja od źr. do uj. dopływu z pod Soszyczna	.	.	.	.	2311·12	.	.
46	Dopływ z pod Soszyczna (pr.)	.	.	32·22	.	.	.	.
16 —46	Turja łącznie z dopływem z pod Soszyczna	.	.	.	.	2343·34	.	.
47	Turja od uj. dopływu z pod Soszyczna do uj. dopływu z pod Synowa	.	.	.	3·89	.	.	.
16—47	Turja od źr. do uj. dopływu z pod Synowa	.	.	.	.	2347·23	.	.
48	Dopływ z pod Synowa (l.)	.	.	50·11	.	.	.	.
16—48	Turja łącznie z dopływem z pod Synowa	.	.	.	.	2397·34	.	.
49	Turja od uj. dopływu z pod Synowa do uj. dopływu z pod Nujna	.	.	.	44·73	.	.	.
16—49	Turja od źr. do uj. dopływu z pod Nujna	.	.	.	.	2442·07	.	.
50	Dopływ z pod Nujna (pr.)	.	.	41·04	.	.	.	.
16—50	Turja łącznie z dopływem z pod Nujna	.	.	.	.	2483·11	.	.
51	Turja od uj. dopływu z pod Nujna do wodowskazu Buzaki	.	.	.	146·79	.	.	.
16—51	Turja od źr. do wodowskazu **Buzaki**	.	.	.	.	**2629·90**	.	.
52	Turja od wodowskazu Buzaki do wodowskazu Dmitryjówka	.	.	.	104·64	.	.	.
16—52	Turja od źr. do wodowskazu **Dmitryjówka**	.	.	.	.	**2734·54**	.	.
53	Turja od wodowskazu Dmitryjówka do uj. do Prypeci	.	.	.	194·05	.	.	.
16—53	Turja od źr. do uj. do Prypeci	.	.	.	.	2928·59	.	.
1—16—53	**Prypeć** łącznie z Turją	.	.	.	.	.	.	5212·97
54	**Prypeć** od uj. Turji do wodowskazu Upust Prypecki	.	.	.	.	.	3·00	.
1—54	**Prypeć** od źr. do wodowskazu Upust **Prypecki** [1])	278·90	.	.	.	.	.	**5215·97**
55	**Prypeć** od wodowskazu Upust Prypecki do uj. Głuszycy	.	.	.	.	.	20·35	.
1—55	**Prypeć** od źr. do uj. Głuszycy	269·72	.	.	.	.	.	5236·32
56	Głuszyca (pr.)	.	.	.	.	79·30	.	.
1—56	**Prypeć** łącznie z Głuszycą	.	.	.	.	.	.	5315·62
57	**Prypeć** od uj. Głuszycy do uj. Breszczy	.	.	.	.	168·38	.	.
1—57	**Prypeć** od źr. do uj. Breszczy	237·64	.	.	.	.	.	5484·00
58	Breszcza (pr.) od źr. do wodowskazu **Cyr**	.	.	.	.	**706·98**	.	.

L. p. / № d'ordre	Określenie dorzecza według podziału wskazanego na mapie / Description du bassin de réception d'après le partage indiqué sur la carte	Kilometr biegu rzeki / Kilomètre du cours d'eau	Powierzchnia dorzecza w km^2 / Superficie du bassin de réception en km^2 — IV rzędu — classe		III rzędu — classe		II rzędu — classe	
			częściowo partielle	w całości totale	częściowo partielle	w całości totale	częściowo partielle	w całości totale
59	Breszcza od wodowskazu Cyr do uj. do Prypeci	.	.	.	38·57	.	.	.
58—59	Breszcza od źr. do uj. do Prypeci	.	.	.	.	745·55	.	.
1—58—59	**Prypeć** łącznie z Breszczą	.	.	.	.	.	.	6229·55
60	**Prypeć** od uj. Breszczy do wodowskazu Lubiaź	.	.	.	.	.	62·85	.
1—60	**Prypeć** od źr. do wodowskazu Lubiaź	227·54	.	.	.	.	.	**6292·40**
61	**Prypeć** od wodowskazu Lubiaź do uj. do jeziora Lubiaź	.	.	.	.	.	0·62	.
1—61	**Prypeć** od źr. do uj. do jeziora Lubiaź	226·94	.	.	.	.	.	6293·02
62	Korostyńka (pr.)	.	.	.	.	288·10	.	.
1—62	**Prypeć** łącznie z Korostyńką	.	.	.	.	.	.	6581·12
63	Jezioro Lubiaź	.	.	.	.	.	69·57	.
1—63	**Prypeć** łącznie z jeziorem Lubiaź	224·94	.	.	.	.	.	6650·69
64	**Prypeć** od wyjścia z jeziora Lubiaź do uj. Stochodu	.	.	.	.	.	60·20	.
	Ujście Bystrzycy	222·36	.	.	.	.	.	.
1—64	**Prypeć** od źr. do uj. Stochodu	213·56	.	.	.	.	.	6710·89
65	Stochód (pr.) od źr. do uj. dopływu z pod Czernijowa	.	.	.	.	160·52	.	.
66	Dopływ z pod Czernijowa (l.)	.	.	123·31	.	.	.	.
65—66	Stochód łącznie z dopływem z pod Czernijowa	.	.	.	.	283·83	.	.
67	Stochód od uj. dopływu z pod Czernijowa do uj. dopływu z pod Chorochoryna	.	.	.	117·85	.	.	.
65—67	Stochód od źr. do uj. dopływu z pod Chorochoryna	.	.	.	.	401·68	.	.
68	Dopływ z pod Chorochoryna (pr.)	.	.	206·04	.	.	.	.
65—68	Stochód łącznie z dopływem z pod Chorochoryna	.	.	.	.	607·72	.	.
69	Stochód od uj. dopływu z pod Chorochoryna do wodowskazu Hołoby	.	.	.	84·64	.	.	.
65—69	Stochód od źr. do wodowskazu Hołoby	.	.	.	.	**692·36**	.	.
70	Stochód od wodowskazu Hołoby do uj. dopływu z pod Wielkiego i Małego Porska	.	.	.	13.77	.	.	.
65—70	Stochód od źr. do uj. dopływu z pod Wielkiego i Małego Porska	.	.	.	.	706·13	.	.
71	Dopływ z pod Wielkiego i Małego Porska (l.)	.	.	24·87	.	.	.	.
65—71	Stochód łącznie z dopływem z pod Wielkiego i Małego Porska	.	.	.	.	731·00	.	.

L. p. / № d'ordre	Określenie dorzecza według podziału wskazanego na mapie / Description du bassin de réception d'après le partage indiqué sur la carte	Kilometr biegu rzeki / Kilomètre du cours d'eau	Powierzchnia dorzecza w km^2 / Superficie du bassin de réception en km^2 — IV rzędu — classe		III rzędu — classe		II rzędu — classe	
			częściowo / partielle	w całości / totale	częściowo / partielle	w całości / totale	częściowo / partielle	w całości / totale
72	Stochód od uj. dopływu z pod Wielkiego i Małego Porska do uj. Stawka	.	.	.	257·91	.	.	.
65—72	Stochód od źr. do uj. Stawka	.	.	.	.	988·91	.	.
73	Stawek (l.)	.	.	328·42	.	.	.	.
65—73	Stochód łącznie ze Stawkiem	.	.	.	.	1317·33	.	.
74	Stochód od uj. Stawka do uj. dopływu z pod Łukówki	.	.	.	20·34	.	.	.
65—74	Stochód od źr. do uj. dopływu z pod Łukówki	.	.	.	.	1337·67	.	.
75	Dopływ z pod Łukówki (l.)	.	.	81·69	.	.	.	.
65—75	Stochód łącznie z dopływem z pod Łukówki	.	.	.	.	1419·36	.	.
76	Stochód od uj. dopływu z pod Łukówki do wodowskazu Powórsk	.	.	.	2·12	.	.	.
65—76	Stochód od źr. do wodowskazu Powórsk	.	.	.	.	**1421·48**	.	.
77	Stochód od wodowskazu Powórsk do uj. Stobychwy	.	.	.	337·26	.	.	.
65—77	Stochód od źr. do uj. Stobychwy	.	.	.	.	1758·74	.	.
78	Stobychwa (l.)	.	.	231·31	.	.	.	.
65—78	Stochód łącznie ze Stobychwą	.	.	.	.	1990·05	.	.
79	Stochód od uj. Stobychwy do uj. Jasionówki	.	.	.	146·67	.	.	.
65—79	Stochód od źr. do uj. Jasionówki	.	.	.	.	2136·72	.	.
80	Jasionówka (l.)	.	.	46·98	.	.	.	.
65—80	Stochód łącznie z Jasionówką	.	.	.	.	2183·70	.	.
81	Stochód od uj. Jasionówki do wodowskazu Obzyr Wielki	.	.	.	0·62	.	.	.
65—81	Stochód od źr. do wodowskazu Obzyr Wielki	.	.	.	.	**2184·32**	.	.
82	Stochód od wodowskazu Obzyr Wielki do uj. Czerewachy	.	.	.	35·47	.	.	.
65—82	Stochód od źr. do uj. Czerewachy	.	.	.	.	2219·79	.	.
83	Czerewacha (pr.)	.	.	207·24	.	.	.	.
65—83	Stochód łącznie z Czerewachą	.	.	.	.	2427·03	.	.
84	Stochód od uj. Czerewachy do uj. Łopnicy	.	.	.	5·86	.	.	.
65—84	Stochód od źr. do uj. Łopnicy	.	.	.	.	2432·89	.	.
85	Łopnica (l.)	.	.	109·16	.	.	.	.
65—85	Stochód łącznie z Łopnicą	.	.	.	.	2542·05	.	.
86	Stochód od uj. Łopnicy do uj. Griwki	.	.	.	60·02	.	.	.
65—86	Stochód od źr. do uj. Griwki	.	.	.	.	2602·07	.	.

L. p. / № d'ordre	Określenie dorzecza według podziału wskazanego na mapie / Description du bassin de réception d'après le partage indiqué sur la carte	Kilometr biegu rzeki / Kilomètre du cours d'eau	Powierzchnia dorzecza w km^2 / Superficie du bassin de réception en km^2 — IV rzędu — classe: częściowo / partielle	IV: w całości / totale	III: częściowo / partielle	III: w całości / totale	II: częściowo / partielle	II: w całości / totale
87	Griwka (pr.)	.	.	74·11	.	.	.	.
65—87	Stochód łącznie z Griwką	.	.	.	.	2676·18	.	.
88	Stochód od uj. Griwki do wodowskazu Czerwiszcze	.	.	.	88·25	.	.	.
65—88	Stochód od źr. do wodowskazu Czerwiszcze	.	.	.	.	2764·43	.	.
89	Stochód od wodowskazu Czerwiszcze do uj. dopływu z pod uroczyska Cwietuchy	.	.	.	24·61	.	.	.
65—89	Stochód od źr. do uj. dopływu z pod uroczyska Cwietuchy	.	.	.	.	2789·04	.	.
90	Dopływ z pod uroczyska Cwietuchy (pr.) (na S od jeziora Czerwiszcze)	.	.	62·03	.	.	.	.
65—90	Stochód łącznie z dopływem z pod uroczyska Cwietuchy	.	.	.	.	2851·07	.	.
91	Stochód od uj. dopływu z pod uroczyska Cwietuchy do wodowskazu Uhrynicze	.	.	.	13·32	.	.	.
65—91	Stochód od źr. do wodowskazu Uhrynicze	.	.	.	.	2864·39	.	.
92	Stochód od wodowskazu Uhrynicze do wodowskazu Lubieszów	.	.	.	103·90	.	.	.
65—92	Stochód od źr. do wodowskazu Lubieszów	.	.	.	.	2968·29	.	.
93	Stochód od wodowskazu Lubieszów do uj. do Prypeci	.	.	.	241·22	.	.	.
65—93	Stochód od źr. do uj. do Prypeci	.	.	.	.	3209·51	.	.
1—65—93	Prypeć łącznie ze Stochodem	.	.	.	.	.	.	9920·40
94	Prypeć od uj. Stochodu do uj. do jeziora Nobel	.	.	.	.	.	56·51	.
1—94	Prypeć od źr. do uj. do jeziora Nobel	200·96	.	.	.	.	.	9976·91
95	Jezioro Nobel	.	.	.	.	.	8·09	.
1—95	Prypeć łącznie z jeziorem Nobel (Prypeć od źr. do uj. Wiesiołuchy)	198·06	.	.	.	.	.	9985·00
96	Wiesiołucha (pr.) od źr. do wodowskazu Lubin	.	.	.	.	653·23	.	.
97	Wiesiołucha od wodowsk. Lubin do uj. Młynka	.	.	.	16·10	.	.	.
96—97	Wiesiołucha od źr. do uj. Młynka	.	.	.	.	669·33	.	.
98	Młynek (pr.)	.	.	61·50	.	.	.	.
96—98	Wiesiołucha łącznie z Młynkiem	.	.	.	.	730·83	.	.
99	Wiesiołucha od uj. Młynka do uj. do Prypeci	.	.	.	1·33	.	.	.
96—99	Wiesiołucha od źr. do uj. do Prypeci	.	.	.	.	732·16	.	.
1—96—99	Prypeć łącznie z Wiesiołuchą	.	.	.	.	.	.	10717·16
100	Prypeć od uj. Wiesiołuchy do wodowskazu Sieńczyce	.	.	.	.	.	14·22	.
1—100	Prypeć od źr. do wodowskazu Sieńczyce [2])	191·96	.	.	.	.	.	10731·38

L. p. / № d'ordre	Określenie dorzecza według podziału wskazanego na mapie / Description du bassin de réception d'après le partage indiqué sur la carte	Kilometr biegu rzeki / Kilomètre du cours d'eau	Powierzchnia dorzecza w km^2 / Superficie du bassin de réception en km^2 — IV rzędu — częściowo / partielle	IV rzędu — w całości / totale	III rzędu — częściowo / partielle	III rzędu — w całości / totale	II rzędu — częściowo / partielle	II rzędu — w całości / totale
101	**Prypeć** od wodowskazu Sieńczyce do uj. Nożyka	.	.	.	.	.	36·62	
1—101	**Prypeć** od źr. do uj. Nożyka	189·53	.	.	.	.	.	10768·00
102	Nożyk (pr.)	.	.	.	.	94·91	.	.
1—102	**Prypeć** łącznie z Nożykiem	.	.	.	.	.	.	10862·91
103	**Prypeć** od uj. Nożyka do uj. odnogi z jeziora Omyt	.	.	.	.	.	3·50	.
1—103	**Prypeć** od źr. do uj. odnogi z jeziora Omyt	185·90	.	.	.	.	.	10866·41
104	Odnoga z jeziora Omyt (l.) do wodowskazu **Przykładniki** [2])	.	.	.	.	99·67	.	.
105	Odnoga z jeziora Omyt od wodowskazu Przykładniki do uj. do Prypeci	.	.	.	9·52	.	.	.
104—105	Odnoga z jeziora Omyt do uj. do Prypeci	.	.	.	.	.	109·19	.
1—104—105	**Prypeć** łącznie z odnogą z jeziora Omyt	.	.	.	.	.	.	10975·60
106	**Prypeć** od uj. odnogi z jeziora Omyt do uj. Prostyru	.	.	.	.	.	308·16	.
1—106	**Prypeć** od źr. do uj. Prostyru	161·25	.	.	.	.	.	11283·76
107	Styr (pr.) od źr. do uj. Ponikwy	.	.	.	.	239·96	.	.
108	Ponikwa (pr.)	.	.	170·93	.	.	.	.
107—108	Styr łącznie z Ponikwą	.	.	.	.	410·89	.	.
109	Styr od uj. Ponikwy do uj. Radostawki	.	.	.	54·42	.	.	.
107—109	Styr od źr. do uj. Radostawki	.	.	.	.	465·31	.	.
110	Radostawka (l.)	.	.	377·73	.	.	.	.
107—110	Styr łącznie z Radostawką	.	.	.	.	843·04	.	.
111	Styr od uj. Radostawki do uj. dopływu z lasu Czarnego i Płazu	.	.	.	4·51	.	.	.
107—111	Styr od źr. do uj. dopływu z lasu Czarnego i Płazu	.	.	.	.	847·55	.	.
112	Dopływ z lasu Czarnego i Płazu (pr.)	.	.	36·44	.	.	.	.
107—112	Styr łącznie z dopływem z lasu Czarnego i Płazu	.	.	.	.	883·99	.	.
113	Styr od uj. dopływu z lasu Czarnego i Płazu do uj. Ostrówki	.	.	.	0·70	.	.	.
107—113	Styr od źr. do uj. Ostrówki	.	.	.	.	884·69	.	.
114	Ostrówka (l.)	.	.	160·62	.	.	.	.
107—114	Styr łącznie z Ostrówką	.	.	.	.	1045·31	.	.
115	Styr od uj. Ostrówki do uj. Bołdurki	.	.	.	86·16	.	.	.
107—115	Styr od źr. do uj. Bołdurki	.	.	.	.	1131·47	.	.
116	Bołdurka (pr.)	.	.	228·57	.	.	.	.
107—116	Styr łącznie z Bołdurką	.	.	.	.	1360·04	.	.

L. p. № d'ordre	Określenie dorzecza według podziału wskazanego na mapie / Description du bassin de réception d'après le partage indiqué sur la carte	Kilometr biegu rzeki / Kilomètre du cours d'eau	Powierzchnia dorzecza w km^2 / Superficie du bassin de réception en km^2 — IV rzędu — classe		III rzędu — classe		II rzędu — classe	
			częściowo partielle	w całości totale	częściowo partielle	w całości totale	częściowo partielle	w całości totale
117	Styr od uj. Bołdurki do uj. Rzeczki	.	.	.	20·50	.	.	.
107—117	Styr od źr. do uj. Rzeczki	.	.	.	.	1380·54	.	.
118	Rzeczka (l.)	.	.	74·50	.	.	.	.
107—118	Styr łącznie z Rzeczką	.	.	.	.	1455·04	.	.
119	Styr od uj. Rzeczki do uj. Słonówki	.	.	.	2·59	.	.	.
107—119	Styr od źr. do uj. Słonówki	.	.	.	.	1457·63	.	.
120	Słonówka (pr.)	.	.	555·54	.	.	.	.
107—120	Styr łącznie ze Słonówką	.	.	.	.	2013·17	.	.
121	Styr od uj. Słonówki do wodowskazu Szczurowice	.	.	.	8·78	.	.	.
107—121	Styr od źr. do wodowskazu Szczurowice	.	.	.	.	2021·95	.	.
122	Styr od wodowskazu Szczurowice do uj. Łoszówki	.	.	.	19·67	.	.	.
107—122	Styr od źr. do uj. Łoszówki	.	.	.	.	2041·62	.	.
123	Łoszówka (l.)	.	.	37·77	.	.	.	.
107—123	Styr łącznie z Łoszówką	.	.	.	.	2079·39	.	.
124	Styr od uj. Łoszówki do uj. dopływu z pod Marjanki	.	.	.	31·53	.	.	.
107—124	Styr od źr. do uj. dopływu z pod Marjanki	.	.	.	.	2110·92	.	.
125	Dopływ z pod Marjanki (l.)	.	.	22·57	.	.	.	.
107—125	Styr łącznie z dopływem z pod Marjanki	.	.	.	.	2133·49	.	.
126	Styr od uj. dopływu z pod Marjanki do uj. Sydołówki	.	.	.	1·57	.	.	.
107—126	Styr od źr. do uj. Sydołówki	.	.	.	.	2135·06	.	.
127	Sydołówka (l.)	.	.	282·18	.	.	.	.
107—127	Styr łącznie z Sydołówką	.	.	.	.	2417·24	.	.
128	Styr od uj. Sydołówki do uj. Plaszówki	.	.	.	73·47	.	.	.
107—128	Styr od źr. do uj. Plaszówki	.	.	.	.	2490·71	.	.
129	Plaszówka (pr.)	.	.	323·18	.	.	.	.
107—129	Styr łącznie z Plaszówką	.	.	.	.	2813·89	.	.
130	Styr od uj. Plaszówki do uj. dopływu z pod kolonji Werbeń	.	.	.	10·92	.	.	.
107—130	Styr od źr. do uj. dopływu z pod kolonji Werbeń	.	.	.	.	2824·81	.	.
131	Dopływ z pod kolonji Werbeń (pr.)	.	.	23·13	.	.	.	.
107—131	Styr łącznie z dopływem z pod kolonji Werbeń	.	.	.	.	2847·94	.	.

L. p. / № d'ordre	Określenie dorzecza według podziału wskazanego na mapie / Description du bassin de réception d'après le partage indiqué sur la carte	Kilometr biegu rzeki / Kilomètre du cours d'eau	Powierzchnia dorzecza w km^2 / Superficie du bassin de réception en km^2 — IV rzędu — classe		III rzędu — classe		II rzędu — classe	
			częściowo / partielle	w całości / totale	częściowo / partielle	w całości / totale	częściowo / partielle	w całości / totale
132	Styr od uj. dopływu z pod kolonji Werbeń do uj. dopływu z pod Zielonej (— do wodowskazu Peremyl)	.	.	.	7·65	.	.	.
107—132	Styr od źr. do uj. dopływu z pod Zielonej (—do wodowskazu Peremyl)	.	.	.	.	2855·59	.	.
133	Dopływ z pod Zielonej (l.)	.	.	41·17	.	.	.	.
107—133	Styr łącznie z dopływem z pod Zielonej	.	.	.	.	2896·76	.	.
134	Styr od uj. dopływu z pod Zielonej do uj. Lipy	.	.	.	23·60	.	.	.
107—134	Styr od źr. do uj. Lipy	.	.	.	.	2920·36	.	.
135	Lipa (l.)	.	.	539·48	.	.	.	.
107—135	Styr łącznie z Lipą	.	.	.	.	3459·84	.	.
136	Styr od uj. Lipy do uj. dopływu z pod Kołodezia	.	.	.	14·95	.	.	.
107—136	Styr od źr. do uj. dopływu z pod Kołodezia	.	.	.	.	3474·79	.	.
137	Dopływ z pod Kołodezia (l.)	.	.	59·33	.	.	.	.
107—137	Styr łącznie z dopływem z pod Kołodezia	.	.	.	.	3534·12	.	.
138	Styr od uj. dopływu z pod Kołodezia do uj. dopływu z pod Gajewic	.	.	.	8·53	.	.	.
107—138	Styr od źr. do uj. dopływu z pod Gajewic	.	.	.	.	3542·65	.	.
139	Dopływ z pod Gajewic (pr.)	.	.	17·33	.	.	.	.
107—139	Styr łącznie z dopływem z pod Gajewic	.	.	.	.	3559·98	.	.
140	Styr od uj. dopływu z pod Gajewic do uj. dopływu z pod Łopawskich Futorów	.	.	.	7·43	.	.	.
107—140	Styr od źr. do uj. dopływu z pod Łopawskich Futorów	.	.	.	.	3567·41	.	.
141	Dopływ z pod Łopawskich Futorów (pr.)	.	.	16·81	.	.	.	.
107—141	Styr łącznie z dopływem z pod Łopawskich Futorów	.	.	.	.	3584·22	.	.
142	Styr od uj. dopływu z pod Łopawskich Futorów do uj. dopływu z pod Kundziwoli	.	.	.	13·52	.	.	.
107—142	Styr od źr. do uj. dopływu z pod Kundziwoli	.	.	.	.	3597·74	.	.
143	Dopływ z pod Kundziwoli (l.)	.	.	29·35	.	.	.	.
107—143	Styr łącznie z dopływem z pod Kundziwoli	.	.	.	.	3627·09	.	.
144	Styr od uj. dopływu z pod Kundziwoli do uj. dopływu z pod Złoczówki	.	.	.	9·56	.	.	.
107—144	Styr od źr. do uj. dopływu z pod Złoczówki	.	.	.	.	3636·65	.	.
145	Dopływ z pod Złoczówki (l.)	.	.	36·08	.	.	.	.
107—145	Styr łącznie z dopływem z pod Złoczówki	.	.	.	.	3672·73	.	.

L. p. / № d'ordre	Określenie dorzecza według podziału wskazanego na mapie / Description du bassin de réception d'après le partage indiqé sur la carte	Kilometr biegu rzeki / Kilomètre du cours d'eau	Powierzchnia dorzecza w km^2 / Superficie du bassin de réception en km^2 — IV rzędu — classe		III rzędu — classe		II rzędu — classe	
			częściowo / partielle	w całości / totale	częściowo / partielle	w całości / totale	częściowo / partielle	w całości / totale
146	Styr od uj. dopływu z pod Złoczówki do uj. Kalinki	.	.	.	2·21	.	.	.
107—146	Styr od źr. do uj. Kalinki	.	.	.	.	3674·94	.	.
147	Kalinka (pr.)	.	.	175·35	.	.	.	.
107—147	Styr łącznie z Kalinką	.	.	.	.	3850·29	.	.
148	Styr od uj. Kalinki do uj. dopływu z pod Radomyśla	.	.	.	52·30	.	.	.
107—148	Styr od źr. do uj. dopływu z pod Radomyśla	.	.	.	.	3902·59	.	.
149	Dopływ z pod Radomyśla (l.)	.	.	50·51	.	.	.	.
107—149	Styr łącznie z dopływem z pod Radomyśla	.	.	.	.	3953·10	.	.
150	Styr do uj. dopływu z pod Radomyśla do uj. Ikwy	.	.	.	6·63	.	.	.
107—150	Styr od źr. do uj. Ikwy	.	.	.	.	3959·73	.	.
151	Ikwa (pr.) od źr. do wodowskazu Dubno	.	.	1732·98	.	.	.	.
152	Ikwa od wodowskazu Dubno do wodowskazu Rudlewo	.	458·57	.	.	.	.	.
151—152	Ikwa od źr. do wodowskazu Rudlewo	.	.	2191·55	.	.	.	.
153	Ikwa od wodowskazu Rudlewo do uj. do Styru	.	27·30	.	.	.	.	.
151—153	Ikwa od źr. do uj. do Styru	.	.	2218·85	.	.	.	.
107-151-153	Styr łącznie z Ikwą	.	.	.	.	6178·58	.	.
154	Styr od uj. Ikwy do wodowskazu Podhajce	.	.	.	2·98	.	.	.
107—154	Styr od źr. do wodowskazu Podhajce	.	.	.	.	6181·56	.	.
155	Styr od wodowskazu Podhajce do uj. dopływu z pod Ławrowa	.	.	.	74·58	.	.	.
107—155	Styr od źr. do uj. dopływu z pod Ławrowa	.	.	.	.	6256·14	.	.
156	Dopływ z pod Ławrowa (l.)	.	.	88·74	.	.	.	.
107—156	Styr łącznie z dopływem z pod Ławrowa	.	.	.	.	6344·88	.	.
157	Styr od uj. dopływu z pod Ławrowa do uj. dopływu z pod Pułhanowa	.	.	.	0·43	.	.	.
107—157	Styr od źr. do uj. dopływu z pod Pułhanowa		.	.	.	6345·31	.	.
158	Dopływ z pod Pułhanowa (l.)	.	.	32·24	.	.	.	.
107—158	Styr łącznie z dopływem z pod Pułhanowa	.	.	.	.	6377·55	.	.
159	Styr od uj dopływu z pod Pułhanowa do uj. dopływu z pod Ostrożca i Piania	.	.	.	7·08	.	.	.
107—159	Styr od źr. do uj. dopływu z pod Ostrożca i Piania	.	.	.	.	6384·63	.	.
160	Dopływ z pod Ostrożca i Piania (pr.)	.	.	129·52	.	.	.	.

L. p. / № d'ordre	Określenie dorzecza według podziału wskazanego na mapie / Description du bassin de réception d'après le partage indiqué sur la carte	Kilometr biegu rzeki / Kilomètre du cours d'eau	Powierzchnia dorzecza w km^2 / Superficie du bassin de réception en km^2 — IV rzędu — classe: częściowo / partielle	IV: w całości / totale	III: częściowo / partielle	III: w całości / totale	II: częściowo / partielle	II: w całości / totale
107—160	Styr łącznie z dopływem z pod Ostrożca i Piania	.	.	.	.	6514·15	.	.
161	Styr od uj. dopływu z pod Ostrożca i Piania do uj. Czarnohuski	.	.	.	5·15	.	.	.
107—161	Styr od źr. do uj. Czarnohuski	.	.	.	.	6519·30	.	.
162	Czarnohuska (l.)	.	.	535·25	.	.	.	.
107—162	Styr łącznie z Czarnohuską	.	.	.	.	7054·55	.	.
163	Styr od uj. Czarnohuski do uj. dopływu z pod Romanówki i Wierchówki	.	.	.	18·51	.	.	.
107—163	Styr od źr. do uj. dopływu z pod Romanówki i Wierchówki	.	.	.	.	7073·06	.	.
164	Dopływ z pod Romanówki i Wierchówki (pr.)	.	.	85·18	.	.	.	.
107—164	Styr łącznie z dopływem z pod Romanówki i Wierchówki	.	.	.	.	7158·24	.	.
165	Styr od uj. dopływu z pod Romanówki i Wierchówki do wodowskazu Łuck (—do uj. dopływu z pod Teremna)	.	.	.	44·88	.	.	.
107—165	Styr od źr. do wodowskazu Łuck (—do uj. dopływu z pod Teremna)	.	.	.	.	7203·12	.	.
166	Dopływ z pod Teremna (pr.)	.	.	39·40	.	.	.	.
107—166	Styr łącznie z dopływem z pod Teremna	.	.	.	.	7242·52	.	.
167	Styr od uj. dopływu z pod Teremna do uj. dopływu z pod Kozina	.	.	.	0·56	.	.	.
107—167	Styr od źr. do uj. dopływu z pod Kozina	.	.	.	.	7243·08	.	.
168	Dopływ z pod Kozina (l.)	.	.	49·54	.	.	.	.
107—168	Styr łącznie z dopływem z pod Kozina	.	.	.	.	7292·62	.	.
169	Styr od uj. dopływu z pod Kozina do uj. dopływu z pod Boguszówki	.	.	.	15·74	.	.	.
107—169	Styr od źr. do uj. dopływu z pod Boguszówki	.	.	.	.	7308·36	.	.
170	Dopływ z pod Boguszówki (l.)	.	.	33·60	.	.	.	.
107—170	Styr łącznie z dopływem z pod Boguszówki	.	.	.	.	7341·96	.	.
171	Styr od uj. dopływu z pod Boguszówki do uj. dopływu z pod Kiwerzec	.	.	.	15·90	.	.	.
107—171	Styr od źr. do uj. dopływu z pod Kiwerzec	.	.	.	.	7357·86	.	.
172	Dopływ z pod Kiwerzec (pr.)	.	.	32·28	.	.	.	.
107—172	Styr łącznie z dopływem z pod Kiwerzec	.	.	.	.	7390·14	.	.
173	Styr od uj. dopływu z pod Kiwerzec do uj. Sierny	.	.	.	24·72	.	.	.
107—173	Styr od źr. do uj. Sierny	.	.	.	.	7414·86	.	.
174	Sierna (l.)	.	.	236·19	.	.	.	.

L. p. / № d'ordre	Określenie dorzecza według podziału wskazanego na mapie / Description du bassin de réception d'après le partage indiqué sur la carte	Kilometr biegu rzeki / Kilomètre du cours d'eau	Powierzchnia dorzecza w km^2 / Superficie du bassin de réception en km^2 — IV rzędu — classe		III rzędu — classe		II rzędu — classe	
			częściowo partielle	w całości totale	częściowo partielle	w całości totale	częściowo partielle	w całości totale
107—174	Styr łącznie z Sierną	.	.	.	.	7651·05	.	.
175	Styr od uj. Sierny do uj. dopływu z pod Trościanki	.	.	.	13·33	.	.	.
107—175	Styr od źr. do uj. dopływu z pod Trościanki	.	.	.	.	7664·38	.	.
176	Dopływ z pod Trościanki (l.)	.	.	37·75	.	.	.	.
107—176	Styr łącznie z dopływem z pod Trościanki	.	.	.	.	7702·13	.	.
177	Styr od uj. dopływu z pod Trościanki do wodowskazu Rożyszcze	.	.	.	14·22	.	.	.
107—177	Styr od źr. do wodowskazu Rożyszcze	.	.	.	.	7716·35	.	.
178	Styr od wodowskazu Rożyszcze do uj. dopływu z błota Wielki Prudnik	.	.	.	25·69	.	.	.
107—178	Styr od źr. do uj. dopływu z błota Wielki Prudnik	.	.	.	.	7742·04	.	.
179	Dopływ z błota Wielki Prudnik (pr.)	.	.	162·17	.	.	.	.
107—179	Styr łącznie z dopływem z błota Wielki Prudnik	.	.	.	.	7904·21	.	.
180	Styr od uj. dopływu z błota Wielki Prudnik do uj. Konopelki	.	.	.	9·54	.	.	.
107—180	Styr od źr. do uj. Konopelki	.	.	.	.	7913·75	.	.
181	Konopelka (pr.)	.	.	352·03	.	.	.	.
107—181	Styr łącznie z Konopelką	.	.	.	.	8265·78	.	.
182	Styr od uj. Konopelki do uj. dopływu z pod Koszelówki	.	.	.	35·54	.	.	.
107—182	Styr od źr. do uj. dopływu z pod Koszelówki	.	.	.	.	8301·32	.	.
183	Dopływ z pod Koszelówki (pr.)	.	.	14·78	.	.	.	.
107—183	Styr łącznie z dopływem z pod Koszelówki	.	.	.	.	8316·10	.	.
184	Styr od uj. dopływu z pod Koszelówki do uj. Lutycy	.	.	.	14·22	.	.	.
107—184	Styr od źr. do uj. Lutycy	.	.	.	.	8330·32		
185	Lutyca (l.) od źr. do wodowskazu Perespa	.	.	158·76	.	.	.	.
186	Lutyca od wodowskazu Perespa do uj. do Styru	.	69·96	.	.	.	.	.
185—186	Lutyca od źr. do uj. do Styru	.	.	228·72	.	.	.	.
107-185-186	Styr łącznie z Lutycą	.	.	.	.	8559·04	.	.
187	Styr od uj. Lutycy do uj. Lubki	.	.	.	63·79	.	.	.
107—187	Styr do źr. do uj. Lubki	.	.	.	.	8622·83	.	.
188	Lubka (pr.)	.	.	107·65	.	.	.	.
107—188	Styr łącznie z Lubką	.	.	.	.	8730·48	.	.

L. p. / № d'ordre	Określenie dorzecza według podziału wskazanego na mapie / Description du bassin de réception d'après le partage indiqué sur la carte	Kilometr biegu rzeki / Kilomètre du cours d'eau	Powierzchnia dorzecza w km^2 / Superficie du bassin de réception en km^2 — IV rzędu — classe		III rzędu — classe		II rzędu — classe	
			częściowo partielle	w całości totale	częściowo partielle	w całości totale	częściowo partielle	w całości totale
189	Styr od uj. Lubki do uj. dopływu z bagna Rokitnica	.	.	.	35·54	.	.	.
107—189	Styr od źr. do uj. dopływu z bagna Rokitnica	.	.	.	.	8766·02	.	.
190	Dopływ z bagna Rokitnica (pr.)	.	.	72·95	.	.	.	.
107—190	Styr łącznie z dopływem z bagna Rokitnica	.	.	.	.	8838·97	.	.
191	Styr od uj. dopływu z bagna Rokitnica do uj. Rudki	.	.	.	27·94	.	.	.
107—191	Styr od źr. do uj. Rudki	.	.	.	.	8866·91	.	.
192	Rudka (pr.)	.	.	178·46	.	.	.	.
107—192	Styr łącznie z Rudką	.	.	.	.	9045·37	.	.
193	Styr od uj. Rudki do wodowskazu Kołki	.	.	.	1·64	.	.	.
107—193	Styr od źr. do wodowskazu Kołki	.	.	.	.	9047·01	.	.
194	Styr od wodowskazu Kołki do uj. Żeleźnicy	.	.	.	40·10	.	.	.
107—194	Styr od źr. do uj. Żeleźnicy	.	.	.	.	9087·11	.	.
195	Żeleźnica (l.)	.	.	85·44	.	.	.	.
107—195	Styr łącznie z Żeleźnicą	.	.	.	.	9172·55	.	.
196	Styr od uj. Żeleźnicy do uj. Okonki	.	.	.	18·47	.	.	.
107—196	Styr od źr. do uj. Okonki	.	.	.	.	9191·02	.	.
197	Okonka (l.)	.	.	264·87	.	.	.	.
107—197	Styr łącznie z Okonką	.	.	.	.	9455·89	.	.
198	Styr od uj. Okonki do uj. Korminu	.	.	.	35·20	.	.	.
107—198	Styr od źr. do uj. Korminu	.	.	.	.	94·9109	.	.
199	Kormin (pr.) od źr. do wodowskazu Mała Ośnica	.	.	736·65	.	.	.	.
200	Kormin od wodowskazu Mała Ośnica do uj. do Styru	.	37·22	.	.	.	.	.
199—200	Kormin od źr. do uj. Styru	.	.	773·87	.	.	.	.
107-199-200	Styr łącznie z Korminem	.	.	.	.	10264·96	.	.
201	Styr od uj. Korminu do uj dopływu z pod Polic	.	.	.	11·86	.	.	.
107—201	Styr od źr. do uj. dopływu z pod Polic	.	.	.	.	10276·82	.	.
202	Dopływ z pod Polic (pr.)	.	.	61·66	.	.	.	.
107—202	Styr łącznie z dopływem z pod Polic	.	.	.	.	10338·48	.	.
203	Styr od uj. dopływu z pod Polic do uj. dopływu z pod drogi Czartorysk—Chrask	.	.	.	5·78	.	.	.

L. p. / № d'ordre	Określenie dorzecza według podziału wskazanego na mapie / Description du bassin de réception d'après le partage indiqué sur la carte	Kilometr biegu rzeki / Kilomètre du cours d'eau	Powierzchnia dorzecza w km^2 / Superficie du bassin de réception en km^2 — IV rzędu — classe		III rzędu — classe		II rzędu — classe	
			częściowo partielle	w całości totale	częściowo partielle	w całości totale	częściowo partielle	w całości totale
107—203	Styr od źr. do uj. dopływu z pod drogi Czartorysk—Chrask	.	.	.	.	10344·26	.	.
204	Dopływ z pod drogi Czartorysk-Chrask (l.)	.	.	43·24	.	.		.
107—204	Styr łącznie z dopływem z pod drogi Czartorysk-Chrask	.	.	.	.	10387·50	.	.
205	Styr od uj. dopływu z pod drogi Czartorysk-Chrask do wodowskazu Połonne	.	.	.	25·47	.	.	.
107—205	Styr od źr. do wodowskazu **Połonne**	.	.	.	.	**10412·97**	.	.
206	Styr od wodowskazu Połonne do połączenia z odnogą Styru pod Rafałówką	.	.	.	15·09	.	.	.
107—206	Styr od źr. do połączenia z odnogą Styru pod Rafałówką	.	.	.	.	10428·06	.	.
207	Odnoga Styru (l.) od miejsca swego odgałęzienia pod Chraskiem do uj. Garbachu	.	.	.	37·99	.	.	.
208	Garbach (l.)	.	.	103·52	.	.	.	.
207—208	Odnoga Styru łącznie z Garbachem	.	.	.	141·51	.	.	.
209	Odnoga Styru od uj. Garbachu do połączenia ze Styrem pod Rafałówką	.	.	.	4·88	.	.	.
207—209	Odnoga Styru od miejsca swego odgałęzienia pod Chraskiem do połączenia ze Styrem pod Rafałówką	.	.	.	146·39	.	.	.
107-207-209	Styr łącznie z odnogą Styru	.	.	.	.	10574·45	.	.
210	Styr od połączenia z odnogą Styru do uj. Stubła	.	.	.	13·44	.	.	.
107—210	Styr od źr. do uj. Stubła	.	.	.	.	10587·89	.	.
211	Stubło (pr.)	.	.	160·39	.	.	.	.
107—211	Styr łącznie ze Stubłem	.	.	.	.	10748·28	.	.
212	Styr od uj. Stubła do wodowskazu Młynek	.	.	.	123·32	.	.	.
107—212	Styr od źr. do wodowskazu **Młynek**	.	.	.	.	**10871·60**	.	.
213	Styr od wodowskazu Młynek do uj. Wiroka	.	.	.	62·18	.	.	.
107—213	Styr od źr. do uj. Wiroka	.	.	.	.	10933·78	.	.
214	Wirok (l.)	.	.	434·79	.	.	.	.
107—214	Styr łącznie z Wirokiem	.	.	.	.	11368·57	.	.
215	Styr od uj. Wiroka do wodowskazu Wołczyce	.	.	.	237·46	.	.	.
107—215	Styr od źr. do wodowskazu **Wołczyce**	.	.	.	.	**11606·03**	.	.
216	Styr od wodowskazu Wołczyce do uj. dopływu z pod Dubrowska	.	.	.	5·71	.	.	.
107—216	Styr od źr. do uj. dopływu z pod Dubrowska	.	.	.	.	11611·74	.	.

L. p. / № d'ordre	Określenie dorzecza według podziału wskazanego na mapie / Description du bassin de réception d'après le partage indiqué sur la carte	Kilometr biegu rzeki / Kilomètre du cours d'eau	Powierzchnia dorzecza w km^2 / Superficie du bassin de réception en km^2 — IV rzędu — częściowo / partielle	IV rzędu — w całości / totale	III rzędu — częściowo / partielle	III rzędu — w całości / totale	II rzędu — częściowo / partielle	II rzędu — w całości / totale
217	Dopływ z pod Dubrowska (pr.)	.	.	55·42	.	.	.	.
107—217	Styr łącznie z dopływem z pod Dubrowska	.	.	.	.	11667·16	.	.
218	Styr od uj. dopływu z pod Dubrowska do wodowskazu Stare Konie	.	.	.	59·20	.	.	.
107—218	Styr od źr. do wodowskazu **Stare Konie**	.	.	.	.	**11726·36**	.	.
219	Prostyr od wodowskazu Stare Konie do uj. do Prypeci (Strumienia)[3])	.	.	.	59·30	.	.	.
107—219	Styr od źr. do uj. do Prypeci	.	.	.	.	11785·66	.	.
1—107—219	**Prypeć** łącznie ze Styrem	.	.	.	.	.	.	23069·42
220	**Prypeć** (Strumień) od uj. Prostyru do wodowskazu Dzikowicze	.	.	.	.	.	15·25	.
1—220	**Prypeć** od źr. do wodowskazu **Dzikowicze**	158·82	.	.	.	.	.	**23084·67**
221	**Prypeć** (Strumień) od wodowskazu Dzikowicze do uj. Piny	.	.	.	.	.	119·11	.
1—221	**Prypeć** od źr. do uj. Piny	141·47	.	.	.	.	.	23203·78
222	Pina (l.) od źr. do wodowskazu **Kuźliczyn**	.	.	.	.	**1747·75**	.	.
223	Pina od wodowskazu Kuźliczyn do wodowskazu Duboja	.	.	.	703·17	.	.	.
222—223	Pina od źr. do wodowskazu **Duboja**	.	.	.	.	**2450·92**	.	.
224	Pina od wodowskazu Duboja do wodowskazu Pińsk	.	.	.	529·63	.	.	.
222—224	Pina od źr. do wodowskazu **Pińsk**	.	.	.	.	**2980·55**	.	.
225	Pina od wodowskazu Pińsk do uj. Prypeci	.	.	.	1·95	.	.	.
222—225	Pina od źr. do uj. do Prypeci	.	.	.	.	2982·50	.	.
1—222—225	**Prypeć** łącznie z Piną	.	.	.	.	.	.	26186·28
226	**Prypeć** (Strumień) od uj. Piny do uj. Jasiołdy	.	.	.	.	.	133·69	.
1—226	**Prypeć** od źr. do uj. Jasiołdy	115·15	.	.	.	.	.	26319·97
227	Jasiołda (l.) od źr. do uj. Temry	.	.	.	.	236·62	.	.
228	Temra (l.)	.	.	176·35	.	.	.	.
227—228	Jasiołda łącznie z Temrą	.	.	.	.	412·97	.	.
229	Jasiołda od uj. Temry do wodowskazu Chorewo	.	.	.	205·71	.	.	.
227—229	Jasiołda od źr. do wodowskazu **Chorewo**	.	.	.	.	**618·68**	.	.
230	Jasiołda od wodowskazu Chorewo do uj. Chotowej	.	.	.	132·88	.	.	.
227—230	Jasiołda od źr. do uj. Chotowej	.	.	.	.	751·56	.	.
231	Chotowa (l.)	.	.	141·90	.	.	.	.
227—231	Jasiołda łącznie z Chotową	.	.	.	.	893·46	.	.

L. p. / № d'ordre	Określenie dorzecza według podziału wskazanego na mapie / Description du bassin de réception d'après le partage indiqué sur la carte	Kilometr biegu rzeki / Kilomètre du cours d'eau	Powierzchnia dorzecza w km^2 / Superficie du bassin de réception en km^2 — IV rzędu — classe		III rzędu — classe		II rzędu — classe	
			częściowo / partielle	w całości / totale	częściowo / partielle	w całości / totale	częściowo / partielle	w całości / totale
232	Jasiołda od uj. Chotowej do uj. Radochoczki	.	.	.	2·97	.	.	.
227—232	Jasiołda od źr. do uj. Radochoczki	.	.	.	.	896·43	.	.
233	Radochoczka (l.)	.	.	41·93	.	.	.	.
227—233	Jasiołda łącznie z Radochoczką	.	.	.	.	938·36	.	.
234	Jasiołda od uj. Radochoczki do uj. potoku Sieleckiego	.	.	.	16·57	.	.	.
227—234	Jasiołda od źr. do uj. potoku Sieleckiego	.	.	.	.	954·93	.	.
235	Potok Sielecki (pr.)	.	.	53·72	.	.	.	.
227—235	Jasiołda łącznie z potokiem Sieleckim	.	.	.	.	1008·65	.	.
236	Jasiołda od uj. potoku Sieleckiego do wodowskazu Bereza Kartuska	.	.	.	92·80	.	.	.
227—236	Jasiołda od źr. do wodowskazu Bereza Kartuska	.	.	.	.	1101·45	.	.
237	Jasiołda od wodowskazu Bereza Kartuska do uj. Kreczetu	.	.	.	17·49	.	.	.
227—237	Jasiołda od źr. do uj. Kreczetu	.	.	.	.	1118·94	.	.
238	Kreczet (pr.)	.	.	55·87	.	.	.	.
227—238	Jasiołda łącznie z Kreczetem	.	.	.	.	1174·81	.	.
239	Jasiołda od uj. Kreczetu do uj. Uwlanki	.	.	.	49·09	.	.	.
227—239	Jasiołda od źr. do uj. Uwlanki	.	.	.	.	1223·90	.	.
240	Uwlanka (pr.)	.	.	57·30	.	.	.	.
227—240	Jasiołda łącznie z Uwlanką	.	.	.	.	1281·20	.	.
241	Jasiołda od uj. Uwlanki do uj. Wieńca	.	.	.	51·05	.	.	.
227—241	Jasiołda od źr. do uj. Wieńca	.	.	.	.	1332·25	.	.
242	Wieniec (pr.)	.	.	396·12	.	.	.	.
227—242	Jasiołda łącznie z Wieńcem	.	.	.	.	1728·37	.	.
243	Jasiołda od uj. Wieńca do uj. Sudziłówki	.	.	.	59·68	.	.	.
227—243	Jasiołda od źr. do uj. Sudziłówki	.	.	.	.	1788·05	.	.
244	Sudziłówka (pr.)	.	.	296·17	.	.	.	.
227—244	Jasiołda łącznie z Sudziłówką	.	.	.	.	2084·22	.	.
245	Jasiołda od uj. Sudziłówki do wodowskazu Staromłyny	.	.	.	94·32	.	.	.
227—245	Jasiołda od źr. do wodowskazu Staromłyny	.	.	.	.	2178·54	.	.
246	Jasiołda od wodowskazu Staromłyny do uj. Dorohobuży	.	.	.	28·71	.	.	.
227—246	Jasiołda od źr. do uj. Dorohobuży	.	.	.	.	2207·25	.	.

L. p. / № d'ordre	Określenie dorzecza według podziału wskazanego na mapie / Description du bassin de réception d'après le partage indiqué sur la carte	Kilometr biegu rzeki / Kilomètre du cours d'eau	Powierzchnia dorzecza w km^2 / Superficie du bassin de réception en km^2 — IV rzędu — classe		III rzędu — classe		II rzędu — classe	
			częściowo partielle	w całości totale	częściowo partielle	w całości totale	częściowo partielle	w całości totale
247	Dorohobuża (l.) od źr. do wodowskazu Zdzitów	.	.	589·16	.	.	.	.
248	Dorohobuża od wodowskazu Zdzitów do uj. do Jasiołdy	.	26·11	.	.	.	.	.
247—248	Dorohobuża od źr. do uj. do Jasiołdy	.	.	615·27	.	.	.	.
227-247-248	Jasiołda łącznie z Dorohobużą	.	.	.	.	2822·52	.	.
249	Jasiołda od uj. Dorohobuży do wodowskazu Tyszkowicze	.	.	.	935·28	.	.	.
227—249	Jasiołda od źr. do wodowskazu Tyszkowicze	.	.	.	.	3757·80	.	.
250	Jasiołda od wodowskazu Tyszkowicze do uj. Osownicy	.	.	.	208·81	.	.	.
227—250	Jasiołda od źr. do uj. Osownicy	.	.	.	.	3966·61	.	.
251	Osownica (pr.)	.	.	69·15	.	.	.	.
227—251	Jasiołda łącznie z Osownicą	.	.	.	.	4035·76	.	.
252	Jasiołda od uj. Osownicy do uj. Moszczanki	.	.	.	12·72	.	.	.
227—252	Jasiołda od źr. do uj. Moszczanki	.	.	.	.	4048·48	.	.
253	Moszczanka (pr.)	.	.	99·60	.	.	.	.
227—253	Jasiołda łącznie z Moszczanką	.	.	.	.	4148·08	.	.
254	Jasiołda od uj. Moszczanki do wodowskazu Porzecze	.	.	.	373·41	.	.	.
227—254	Jasiołda od źr. do wodowskazu Porzecze	.	.	.	.	4521·49	.	.
255	Jasiołda od wodowskazu Porzecze do uj. Rudki	.	.	.	3·53	.	.	.
227—255	Jasiołda od źr. do uj. Rudki	.	.	.	.	4525·02	.	.
256	Rudka (pr.)	.	.	50·52	.	.	.	.
227—256	Jasiołda łącznie z Rudką	.	.	.	.	4575·54	.	.
257	Jasiołda od uj. Rudki do uj. kanału Ogińskiego (— do wodowskazu Merczyce)	.	.	.	12·41	.	.	.
227—257	Jasiołda od źr. do uj. kanału Ogińskiego (— do wodowskazu Merczyce)	.	.	.	.	4587·95	.	.
258	Kanał Ogińskiego (l.) od Wygonoszczy do wodowskazu Telechany	.	.	78·06	.	.	.	.
259	Kanał Ogińskiego od wodowskazu Telechany do uj. do Jasiołdy	.	386·91	.	.	.	.	.
258—259	Kanał Ogińskiego od Wygonoszczy do uj. do Jasiołdy	.	.	464·97	.	.	.	.
227-258-259	Jasiołda łącznie z kanałem Ogińskiego	.	.	.	.	5052·92	.	.
260	Jasiołda od uj. kanału Ogińskiego do wodowskazu Sienin	.	.	.	31·48	.	.	.
227—260	Jasiołda od źr. do wodowskazu Sienin	.	.	.	.	5084·40	.	.

L. p. / № d'ordre	Określenie dorzecza według podziału wskazanego na mapie / Description du bassin de réception d'après le partage indiqué sur la carte	Kilometr biegu rzeki / Kilomètre du cours d'eau	Powierzchnia dorzecza w km^2 / Superficie du bassin de réception en km^2 — IV rzędu — classe: częściowo / partielle	IV: w całości / totale	III: częściowo / partielle	III: w całości / totale	II: częściowo / partielle	II: w całości / totale
261	Jasiołda od wodowskazu Sienin do uj. Mereczanki	.	.	.	81·25	.	.	.
227—261	Jasiołda od źr. do uj. Mereczanki	.	.	.	.	5165·65	.	.
262	Mereczanka (pr.) od źr. do wodowskazu Stawek	.	.	145·40	.	.	.	.
263	Mereczanka od wodowskazu Stawek do uj. do Jasiołdy	.	7·11	.	.	.	.	.
262—263	Mereczanka od źr. do uj. do Jasiołdy	.	.	152·51	.	.	.	.
227-262-263	Jasiołda łącznie z Mereczanką	.	.	.	.	5318·16	.	.
264	Jasiołda od uj. Mereczanki do wodowskazu Horodyszcze (— do uj. ramienia Pińsk-Horodyszcze)	.	.	.	96·42	.	.	.
227—264	Jasiołda od źr. do wodowskazu Horodyszcze (—do uj. ramienia Pińsk-Horodyszcze)	.	.	.	.	5414·58	.	.
265	Ramię Pińsk - Horodyszcze (pr.)	.	.	51·33	.	.	.	.
227—265	Jasiołda łącznie z ramieniem Pińsk — Horodyszcze	.	.	.	.	5465·91	.	.
266	Jasiołda od uj. ramienia Pińsk — Horodyszcze do uj. do Prypeci	.	.	.	182·04	.	.	.
227—266	Jasiołda od źr. do uj. do Prypeci	.	.	.	.	5647·95	.	.
1—227—266	Prypeć łącznie z Jasiołdą (Prypeć od źr. do wodowskazu Kaczanowicze)	.	.	.	.	.	.	31967.92
267	Prypeć od uj. Jasiołdy (od wodowskazu Kaczanowicze) do uj. Starego Styru	.	.	.	.	.	95·33	.
1—267	Prypeć od źr. do uj. Starego Styru	101·05	.	.	.	.	.	32063.25
268	Stary Styr (pr.) od miejsca swego odgałęzienia od Styru do wodowskazu Iwańczyce	.	.	.	.	83·92	.	.
269	Stary Styr od wodowskazu Iwańczyce do uj. Stubły	.	.	.	300·90	.	.	.
268—269	Stary Styr od miejsca swego odgałęzienia od Styru do uj. Stubły	.	.	.	.	384·82	.	.
270	Stubła (pr.) od źr. do wodowskazu Aleksandrów	.	.	510·36	.	.	.	.
271	Stubła od wodowskazu Aleksandrów do uj. Starego Styru	.	405·59	.	.	.	.	.
270—271	Stubła od źr. do uj. do Starego Styru	.	.	915·95	.	.	.	.
268-270-271	Stary Styr łącznie ze Stubłą	.	.	.	.	1300·77	.	.
272	Stary Styr od uj. Stubły do wodowskazu Wujwicze	.	.	.	19·41	.	.	.
268—272	Stary Styr od miejsca swego odgałęzienia od Styru do wodowskazu Wujwicze	.	.	.	.	1320·18	.	.
273	Stary Styr od wodowskazu Wujwicze do uj. do Prypeci	.	.	.	162·00	.	.	.

L. p. / № d'ordre	Określenie dorzecza według podziału wskazanego na mapie / Description du bassin de réception d'après le partage indiqué sur la carte	Kilometr biegu rzeki / Kilomètre du cours d'eau	Powierzchnia dorzecza w km^2 / Superficie du bassin de réception en km^2 — IV rzędu — classe IV: częściowo / partielle	IV: w całości / totale	III: częściowo / partielle	III: w całości / totale	II: częściowo / partielle	II: w całości / totale
268—273	Stary Styr od miejsca swego odgałęzienia od Styru do uj. do Prypeci	.	.	.	.	1482·18	.	.
1—268—273	**Prypeć** łącznie ze Starym Styrem	.	.	.	.	.	.	33545·43
274	**Prypeć** od uj. Starego Styru do wodowskazu Bereźce	.	.	.	.	.	3·94	.
1—274	**Prypeć** od źr. do wodowskazu Bereźce	99·10	.	.	.	.	.	33549·37
275	**Prypeć** od wodowskazu Bereźce do uj. Prypiatki	.	.	.	.	.	50·44	.
1—275	**Prypeć** od źr. do uj. Prypiatki	88·26	.	.	.	.	.	33599·81
276	Prypiatka (pr.)	.	.	.	.	55·96	.	.
1—276	**Prypeć** łącznie z Prypiatką	.	.	.	.	.	.	33655·77
277	**Prypeć** od uj. Prypiatki do uj. Bobryka	.	.	.	.	.	158·28	.
1—277	**Prypeć** od źr. do uj. Bobryka	80·46	.	.	.	.	.	33814·05
278	Bobryk (l.) od źr. do uj. dopływu z pod Małej Płotnicy	.	.	.	.	355·07	.	.
279	Dopływ z pod Małej Płotnicy (l.)	.	.	133·03	.	.	.	.
278—279	Bobryk łącznie z dopływem z pod Małej Płotnicy	.	.	.	.	488·10	.	.
280	Bobryk od uj. dopływu z pod Małej Płotnicy do uj. Wiślicy	.	.	.	94·62	.	.	.
278—280	Bobryk od źr. do uj. Wiślicy	.	.	.	.	582·72	.	.
281	Wiślica (pr.)	.	.	722·71	.	.	.	.
278—281	Bobryk łącznie z Wiślicą	.	.	.	.	1305·43	.	.
282	Bobryk od uj. Wiślicy do wodowskazu Parochońsk	.	.	.	146·36	.	.	.
278—282	Bobryk od źr. do wodowskazu Par ch ńsk	.	.	.	.	1451·79	.	.
283	Bobryk od wodowskazu Parochońsk do uj. Rowu Łuninieckiego	.	.	.	162·20	.	.	.
278—283	Bobryk od źr. do uj. Rowu Łuninieckiego	.	.	.	.	1613·99	.	.
284	Rów Łuniniecki (l.)	.	.	191·84	.	.	.	.
278—284	Bobryk łącznie z Rowem Łuninieckim	.	.	.	.	1805·83	.	.
285	Bobryk od uj. Rowu Łuninieckiego do uj. do Prypeci	.	.	.	41·04	.	.	.
278—285	Bobryk od źr. do uj. do Prypeci	.	.	.	.	1846·87	.	.
1—278—285	**Prypeć** łącznie z Bobrykiem	.	.	.	.	.	.	35660·92
286	**Prypeć** od uj. Bobryka do wodowskazu Mosty Wolańskie	.	.	.	.	.	57·71	.
1—286	**Prypeć** od źr. do wodowskazu Mosty Wolańskie	77·52	.	.		.	.	35718·63
287	**Prypeć** od wodowskazu Mosty Wolańskie do uj. kanału z pod Łunińca	.	.	.		.	10·23	.

L. p. / № d'ordre	Określenie dorzecza według podziału wskazanego na mapie / Description du bassin de réception d'après le partage indiqué sur la carte	Kilometr biegu rzeki / Kilomètre du cours d'eau	Powierzchnia dorzecza w km^2 / Superficie du bassin de réception en km^2 — IV rzędu — classe		III rzędu — classe		II rzędu — classe	
			częściowo partielle	w całości totale	częściowo partielle	w całości totale	częściowo partielle	w całości totale
1—287	**Prypeć** od źr. do uj. kanału z pod Łunińca	75·07	.	.	.	.	.	35728·86
288	Kanał z pod Łunińca (l.)	.	.	.	.	113·54	.	.
1—288	**Prypeć** łącznie z kanałem z pod Łunińca	.	.	.	.	.	.	35842·40
289	**Prypeć** od uj. kanału z pod Łunińca do uj. kanału Ćmieńskiego	.	.	.	.	.	17·30	.
1—289	**Prypeć** od źr. do uj. kanału Ćmieńskiego	65·19	.	.	.	.	.	35859·70
290	Kanał Ćmieński (pr.) od Widziboru do wodowskazu **Duboj** [4])	.	.	.	.	**21·80**	.	.
291	Kanał Ćmieński od wodowskazu Duboj do uj. do Prypeci	.	.	.	90·18	.	.	.
290—291	Kanał Ćmieński od Widziboru do uj. do Prypeci	.	.	.	.	111·98	.	.
1—290—291	**Prypeć** łącznie z kanałem Ćmieńskim	.	.	.	.	.	.	35971·68
292	**Prypeć** od uj. kanału Ćmieńskiego do uj. Cny	.	.	.	.	.	159·15	.
1—292	**Prypeć** od źr. do uj. Cny	55·15	.	.	.	.	.	36130·83
293	Cna (l.) od źr. do uj. dopływu z bagna Kaczaj	.	.	.	.	216·55	.	.
294	Dopływ z bagna Kaczaj (pr.)	.	.	99·43	.	.	.	.
293—294	Cna łącznie z dopływem z bagna Kaczaj	.	.	.	.	315·98	.	.
295	Cna od uj. dopływu z bagna Kaczaj do uj. kanału Korytyńskiego	.	.	.	132·29	.	.	.
293—295	Cna od źr. do uj. kanału Korytyńskiego	.	.	.	.	448·27	.	.
296	Kanał Korytyński (pr.)	.	.	144·15	.	.	.	.
293—296	Cna łącznie z kanałem Korytyńskim	.	.	.	.	592·42	.	.
297	Cna od uj. kanału Korytyńskiego do wodowskazu Małkowicze	.	.	.	25·70	.	.	.
293—297	Cna od źr. do wodowskazu **Małkowicze**	.	.	.	.	**613·12**	.	.
298	Cna od wodowskazu Małkowicze do uj. Łuszczy	.	.	.	161·89	.	.	.
293—298	Cna od źr. do uj. Łuszczy	.	.	.	.	780·01	.	.
299	Łuszcza (pr.)	.	.	230·05	.	.	.	.
293—299	Cna łącznie z Łuszczą	.	.	.	.	1010·06	.	.
300	Cna od uj. Łuszczy do wodowskazu Kożangródek	.	.	.	87·64	.	.	.
293—300	Cna od źr. do wodowskazu **Kożangródek**	.	.	.	.	**1097·70**	.	.
301	Cna od wodowskazu Kożangródek do uj. do Prypeci	.	.	.	9·88	.	.	.
293—301	Cna od źr. do uj. do Prypeci	.	.	.	.	1107·58	.	.
1—293—301	**Prypeć** łącznie z Cną	.	.	.	.	.	.	37238·41

L. p. / № d'ordre	Określenie dorzecza według podziału wskazanego na mapie / Description du bassin de réception d'après le partage indiqué sur la carte	Kilometr biegu rzeki / Kilomètre du cours d'eau	Powierzchnia dorzecza w km^2 / Superficie du bassin de réception en km^2 — IV rzędu — classe: częściowo / partielle	IV: w całości / totale	III rzędu — classe: częściowo / partielle	III: w całości / totale	II rzędu — classe: częściowo / partielle	II: w całości / totale
	Ujście Wietlicy	48·05	.	.	.	.	.	.
302	**Prypeć** od uj. Cny do uj. Śmierci	.	.	.	.	.	51·11	.
1—302	**Prypeć** od źr. do uj. Śmierci	44·60	.	.	.	.	.	37289·52
303	Śmierć (l.) od źr. do uj. Zajmicy	.	.	.	.	121·28	.	.
304	Zajmica (pr.)	.	.	242·40	.	.	.	.
303—304	Śmierć łącznie z Zajmicą	.	.	.	.	363·68	.	.
305	Śmierć od uj. Zajmicy do wodowskazu Łachwa	.	.	.	53·74	.	.	.
303—305	Śmierć od źr. do wodowskazu Łachwa	.	.	.	.	417·42	.	.
306	Śmierć od wodowskazu Łachwa do uj. do Prypeci	.	.	.	36·60	.	.	.
303—306	Śmierć od źr. do uj. do Prypeci	.	.	.	.	454·02	.	.
1—303—306	**Prypeć** łącznie ze Śmiercią	.	.	.	.	.	.	37743·54
307	**Prypeć** od uj. Śmierci do uj. kanału Czerebasowskiego	.	.	.	.	.	18·32	.
1—307	**Prypeć** od źr. do uj. kanału Czerebasowskiego	34·65	.	.	.	.	.	37761·86
308	Kanał Czerebasowski (l.) od Futorów Krasnowolskich do wodowskazu Czerebasówka	.	.	.	.	74·22	.	.
309	Kanał Czerbasowski od wodowskazu Czerebasówka od uj. do Prypeci	.	.	.	27·99	.	.	.
308—309	Kanał Czerebasowski od Futorów Krasnowolskich do uj. do Prypeci	.	.	.	.	102·21	.	.
1—308—309	**Prypeć** łącznie z kanałem Czerebasowskim	.	.	.	.	.	.	37864·07
310	**Prypeć** od uj. kanału Czerebasowskiego do uj. Horynia	.	.	.	.	.	29·63	.
1—310	**Prypeć** od źr. do uj. Horynia	26·05	.	.	.	.	.	37893·70
311	Horyń (pr.) od źr. do uj. dopływu z pod Oleksińca Nowego i Baszuk	.	.	.	.	42·50	.	.
312	Dopływ z pod Oleksińca Nowego i Baszuk (pr.)	.	.	89·02	.	.	.	.
311—312	Horyń łącznie z dopływem z pod Oleksińca Nowego i Baszuk	.	.	.	.	131·52	.	.
313	Horyń od uj. dopływu z pod Oleksińca Nowego i Baszuk do uj. dopływu z pod Rakowca Wielkiego	.	.	.	1·12	.	.	.
311—313	Horyń od źr. do uj. dopływu z pod Rakowca Wielkiego	.	.	.	.	132·64	.	.
314	Dopływ z pod Rakowca Wielkiego (pr.)	.	.	36·46	.	.	.	.
311—314	Horyń łącznie z dopływem z pod Rakowca Wielkiego	.	.	.	.	169·10	.	.
315	Horyń od uj. dopływu z pod Rakowca Wielkiego do uj. dopływu z pod Chotowicy	.	.	.	4·90	.	.	.

L. p. / № d'ordre	Określenie dorzecza według podziału wskazanego na mapie / Description du bassin de réception d'après le partage indiqué sur la carte	Kilometr biegu rzeki / Kilomètre du cours d'eau	Powierzchnia dorzecza w km^2 / Superficie du bassin de réception en km^2 — IV rzędu — classe		III rzędu — classe		II rzędu — classe	
			częściowo partielle	w całości totale	częściowo partielle	w całości totale	częściowo partielle	w całości totale
311—315	Horyń od źr. do uj. dopływu z pod Chotowicy	.	.	.	.	174.00	.	.
316	Dopływ z pod Chotowicy (l.)	.	.	8·10	.	.	.	.
311—316	Horyń łącznie z dopływem z pod Chotowicy	.	.	.	.	182·10	.	.
317	Horyń od uj. dopływu z pod Chotowicy do uj. dopływu z pod folwarku Młynowce	.	.	.	4·61	.	.	.
311—317	Horyń od źr. do uj. dopływu z pod folwarku Młynowce	.	.	.	.	186·71	.	.
318	Dopływ z pod folwarku Młynowce (l.)	.	.	8·85	.	.	.	.
311—318	Horyń łącznie z dopływem z pod folwarku Młynowce	.	.	.	.	195·56	.	.
319	Horyń od uj. dopływu z pod folwarku Młynowce do uj. dopływu z pod Hnidawy	.	.	.	123·83	.	.	.
311—319	Horyń od źr. do uj. dopływu z pod Hnidawy	.	.	.	.	319·39	.	.
320	Dopływ z pod Hnidawy (pr.)	.	.	63·22	.	.	.	.
311—320	Horyń łącznie z dopływem z pod Hnidawy	.	.	.	.	382·61	.	.
321	Horyń od uj. dopływu z pod Hnidawy do uj. Samca	.	.	.	6·81	.	.	.
311—321	Horyń od źr. do uj. Samca	.	.	.	.	389·42	.	.
322	Samiec (l.)	.	.	38·40	.	.	.	.
311—322	Horyń łącznie z Samcem	.	.	.	.	427·82	.	.
323	Horyń od uj. Samca do uj. Żyraka	.	.	.	56·58	.	.	.
311—323	Horyń od źr. do uj. Żyraka	.	.	.	.	484·40	.	.
324	Żyrak (pr.)	.	.	554·80	.	.	.	.
311—324	Horyń łącznie z Żyrakiem	.	.	.	.	1039·20	.	.
325	Horyń od uj. Żyraka do uj. Horyńki	.	.	.	9·67	.	.	.
311—325	Horyń od źr. do uj. Horyńki	.	.	.	.	1048·87	.	.
326	Horyńka (l.)	.	.	182·54	.	.	.	.
311—326	Horyń łącznie z Horyńką	.	.	.	.	1231·41	.	.
327	Horyń od uj. Horyńki do uj. dopływu z pod Michałówki	.	.	.	25·15	.	.	.
311—327	Horyń od źr. do uj. dopływu z pod Michałówki	.	.	.	.	1256·56	.	.
328	Dopływ z pod Michałówki (l.)	.	.	12·48	.	.	.	.
311—328	Horyń łącznie z dopływem z pod Michałówki	.	.	.	.	1269·04	.	.
329	Horyń od uj. dopływu z pod Michałówki do uj. Kalinki	.	.	.	35·05	.	.	.
311—329	Horyń od źr. do uj. Kalinki	.	.	.	.	1304·09	.	.

L. p. / № d'ordre	Określenie dorzecza według podziału wskazanego na mapie / Description du bassin de réception d'après le partage indiqué sur la carte	Kilometr biegu rzeki / Kilomètre du cours d'eau	Powierzchnia dorzecza w km^2 / Superficie du bassin de réception en km^2 — IV rzędu — classe		III rzędu — classe		II rzędu — classe	
			częściowo partielle	w całości totale	częściowo partielle	w całości totale	częściowo partielle	w całości totale
330	Kalinka (pr.)	.	.	68·87	.	.	.	.
311—330	Horyń łącznie z Kalinką	.	.	.	.	1372·96	.	.
331	Horyń od uj. Kalinki do uj. dopływu z pod Radoszówki	.	.	.	15·50	.	.	.
311—331	Horyń od źr. do uj. dopływu z pod Radoszówki	.	.	.	.	1388·46	.	.
332	Dopływ z pod Radoszówki (l.)	.	.	46·57	.	.	.	.
311—332	Horyń łącznie z dopływem z pod Radoszówki	.	.	.	.	1435·03	.	.
333	Horyń od uj. dopływu z pod Radoszówki do uj. dopływu z pod Wołoskiego	.	.	.	12·11	.	.	.
311—333	Horyń od źr. do uj. dopływu z pod Wołoskiego	.	.	.	.	1447·14	.	.
334	Dopływ z pod Wołoskiego (l.)	.	.	25·92	.	.	.	.
311—334	Horyń łącznie z dopływem z pod Wołoskiego	.	.	.	.	1473·06	.	.
335	Horyń od uj. dopływu z pod Wołoskiego do uj. Połkwy	.	.	.	60·72	.	.	.
311—335	Horyń od źr. do uj. Połkwy	.	.	.	.	1533·78	.	.
336	Połkwa (pr.)	.	.	557·18	.	.	.	.
311—336	Horyń łącznie z Połkwą	.	.	.	.	2090·96	.	.
337	Horyń od uj. Połkwy do uj. dopływu z pod Bisóweczki	.	.	.	58·00	.	.	.
311—337	Horyń od źr. do uj. dopływu z pod Bisóweczki	.	.	.	.	2148·96	.	.
338	Dopływ z pod Bisóweczki (pr.)	.	.	36.96	.	.	.	.
311—338	Horyń łącznie z dopływem z pod Bisóweczki	.	.	.	.	2185·92	.	.
339	Horyń od uj. dopływu z pod Bisóweczki do uj dopływu z pod Sosnówki	.	.	.	5·61	.	.	.
311—339	Horyń od źr do uj. dopływu z pod Sosnówki	.	.	.	.	2191·53	.	.
340	Dopływ z pod Sosnówki (pr.)	.	.	18·42	.	.	.	.
311—340	Horyń łącznie z dopływem z pod Sosnówki	.	.	.	.	2209·95	.	.
341	Horyń od uj. dopływu z pod Sosnówki do uj. Trościanki	.	.	.	4·90	.	.	.
311—341	Horyń od źr. do uj. Trościanki	.	.	.	.	2214·85	.	.
342	Trościanka (l.)	.	.	78·89	.	.	.	.
311—342	Horyń łącznie z Trościanką	.	.	.	.	2293·74	.	.
343	Horyń od uj. Trościanki do uj. dopływu z pod Pererosłego	.	.	.	1·59	.	.	.
311—343	Horyń od źr. do uj. dopływu z pod Pererosłego	.	.	.	.	2295·33	.	.
344	Dopływ z pod Pererosłego (l.)	.	.	63·68	.	.	.	.

L. p. № d'ordre	Określenie dorzecza według podziału wskazanego na mapie / Description du bassin de réception d'après le partage indiqué sur la carte	Kilometr biegu rzeki / Kilomètre du cours d'eau	Powierzchnia dorzecza w km^2 / Superficie du bassin de réception en km^2 — IV rzędu — classe: częściowo / partielle	IV: w całości / totale	III: częściowo / partielle	III: w całości / totale	II: częściowo / partielle	II: w całości / totale
311—344	Horyń łącznie z dopływem z pod Pererosłego	.	.	.	.	2359·01	.	.
345	Horyń od uj. dopływu z pod Pererosłego do uj. dopływu z pod folwarku Wincentówka	.	.	.	33·63	.	.	.
311—345	Horyń od źr. do uj. dopływu z pod folwarku Wincentówka	.	.	.	.	2392·64	.	.
346	Dopływ z pod folwarku Wincentówka (l.)	.	.	14·59	.	.	.	.
311—346	Horyń łącznie z dopływem z pod folwarku Wincentówka	.	.	.	.	2407·23	.	.
347	Horyń od uj. dopływu z pod folw. Wincentówka do uj. dopływu z pod Białogródki	.	.	.	23·93	.	.	.
311—347	Horyń od źr. do uj. dopływu z pod Białogródki	.	.	.	.	2431·16	.	.
348	Dopływ z pod Białogródki (pr.)	.	.	43·78	.	.	.	.
311—348	Horyń łącznie z dopływem z pod Białogródki	.	.	.	.	2474·94	.	.
349	Horyń od uj. dopływu z pod Białogródki do uj. dopływu z pod Zakruziec	.	.	.	2·51	.	.	.
311—349	Horyń od źr. do uj. dopływu z pod Zakruziec	.	.	.	.	2477·45	.	.
350	Dopływ z pod Zakruziec (pr.)	.	.	19·82	.	.	.	.
311—350	Horyń łącznie z dopływem z pod Zakruziec	.	.	.	.	2497·27	.	.
351	Horyń od uj. dopływu z pod Zakruziec do uj. dopływu z pod Teleżyniec	.	.	.	0·80	.	.	.
311—351	Horyń od źr. do uj. dopływu z pod Teleżyniec	.	.	.	.	2498·07	.	.
352	Dopływ z pod Teleżyniec (pr.)	.	.	35·59	.	.	.	.
311—352	Horyń łącznie z dopływem z pod Teleżyniec	.	.	.	.	2533·66	.	.
353	Horyń od uj. dopływu z pod Teleżyniec do uj. dopływu z pod Dobrynia	.	.	.	10·67	.	.	.
311—353	Horyń od źr. do uj. dopływu z pod Dobrynia	.	.	.	.	2544·33	.	.
354	Dopływ z pod Dobrynia (l.)	.	.	47·45	.	.	.	.
311—354	Horyń łącznie z dopływem z pod Dobrynia	.	.	.	.	2591·78	.	.
355	Horyń od uj. dopływu z pod Dobrynia do uj. Lubiachówki i Rudy	.	.	.	19·76	.	.	.
311—355	Horyń od źr. do uj. Lubiachówki i Rudy	.	.	.	.	2611·54	.	.
356	Lubiachówka i Ruda (pr.)	.	.	132·26	.	.	.	.
311—356	Horyń łącznie z Lubiachówką i Rudą	.	.	.	.	2743·80	.	.
357	Horyń od uj. Lubiachówki i Rudy do uj. dopływu z pod drogi Płużno-Korytne	.	.	.	4·71	.	.	.
311—357	Horyń od źr. do uj. dopływu z pod drogi Płużno-Korytne	.	.	.	.	2748·51	.	.
358	Dopływ z pod drogi Płużno-Korytne (l.)	.	.	57·67	.	.	.	.

L. p. / № d'ordre	Określenie dorzecza według podziału wskazanego na mapie / Description du bassin de réception d'après le partage indiqué sur la carte	Kilometr biegu rzeki / Kilomètre du cours d'eau	Powierzchnia dorzecza w km^2 / Superficie du bassin de réception en km^2 — IV rzędu — classe		III rzędu — classe		II rzędu — classe	
			częściowo partielle	w całości totale	częściowo partielle	w całości totale	częściowo partielle	w całości totale
311—358	Horyń łącznie z dopływem z pod drogi Płużno-Korytne	.	.	.	.	2806·18	.	.
359	Horyń od uj. dopływu z pod drogi Płużno-Korytne do uj. dopływu z pod Makiejowiec	.	.	.	14·17	.	.	.
311—359	Horyń od źr. do uj. dopływu z pod Makiejowiec	.	.	.	.	2820·35	.	.
360	Dopływ z pod Makiejowiec (pr.)	.	.	90·95	.	.	.	.
311—360	Horyń łącznie z dopływem z pod Makiejowiec	.	.	.	.	2911·30	.	.
361	Horyń od uj. dopływu z pod Makiejowiec do uj. dopływu z pod Wójtowiec	.	.	.	0·69	.	.	.
311—361	Horyń od źr. do uj. dopływu z pod Wójtowiec	.	.	.	.	2911·99	.	.
362	Dopływ z pod Wójtowiec (l.)	.	.	52·11	.	.	.	.
311—362	Horyń łącznie z dopływem z pod Wójtowiec	.	.	.	.	2964·10	.	.
363	Horyń od uj. dopływu z pod Wójtowiec do uj. dopływu z pod Lutarki	.	.	.	13·43	.	.	.
311—363	Horyń od źr. do uj. dopływu z pod Lutarki	.	.	.	.	2977·53	.	.
364	Dopływ z pod Lutarki (l.)	.	.	27·80	.	.	.	.
311—364	Horyń łącznie z dopływem z pod Lutarki	.	.	.	.	3005·33	.	.
365	Horyń od uj. dopływu z pod Lutarki do uj. dopływu z pod kapliczki przy drodze Radoszówka-Zasław	.	.	.	4·59	.	.	.
311—365	Horyń od źr. do uj. dopływu z pod kapliczki przy drodze Radoszówka-Zasław	.	.	.	.	3009·92	.	.
366	Dopływ z pod kapliczki przy drodze Radoszówka-Zasław (pr.)	.	.	11·93	.	.	.	.
311—366	Horyń łącznie z dopływem z pod kapliczki przy drodze Radoszówka-Zasław	.	.	.	.	3021·85	.	.
367	Horyń od uj. dopływu z pod kapliczki przy drodze Radoszówka-Zasław do uj. dopływu z pod folwarku Dąbrowy Czarne	.	.	.	10·15	.	.	.
311—367	Horyń od źr. do uj. dopływu z pod folwarku Dąbrowy Czarne	.	.	.	.	3032·00	.	.
368	Dopływ z pod folwarku Dąbrowy Czarne (pr.)	.	.	31·88	.	.	.	.
311—368	Horyń łącznie z dopływem z pod folwarku Dąbrowy Czarne	.	.	.	.	3063·88	.	.
369	Horyń od uj. dopływu z pod folwarku Dąbrowy Czarne do uj. Oczerecinki	.	.	.	34·92	.	.	.
311—369	Horyń od źr. do uj. Oczerecinki	.	.	.	.	3098·80	.	.
370	Oczerecinka (pr.)	.	.	41·43	.	.	.	.
311—370	Horyń łącznie z Oczerecinką	.	.	.	.	3140·23	.	.
371	Horyń od uj. Oczerecinki do uj. Ćwietochy	.	.	.	26·72	.	.	.

L. p. / № d'ordre	Określenie dorzecza według podziału wskazanego na mapie / Description du bassin de réception d'après le partage indiqué sur la carte	Kilometr biegu rzeki / Kilomètre du cours d'eau	Powierzchnia dorzecza w km^2 / Superficie du bassin de réception en km^2 — IV rzędu — classe		III rzędu — classe		II rzędu — classe	
			częściowo partielle	w całości totale	częściowo partielle	w całości totale	częściowo partielle	w całości totale
311—371	Horyń od źr. do uj. Ćwietochy	.	.	.	.	3166·95	.	.
372	Ćwietocha (pr.)	.	.	370 56	.	.	.	.
311—372	Horyń łącznie z Ćwietochą	.	.	.	.	3537·51	.	.
373	Horyń od uj. Ćwietochy do uj. Boguszówki	.	.	.	27·96	.	.	.
311—373	Horyń od źr. do uj. Boguszówki	.	.	.	.	3565·47	.	.
374	Boguszówka (pr.)	.	.	117·67	.	.	.	.
311—374	Horyń łącznie z Boguszówką	.	.	.	.	3683·14	.	.
375	Horyń od uj. Boguszówki do uj. Siniawy	.	.	.	63·56	.	.	.
311—375	Horyń od źr. do uj. Siniawy	.	.	.	.	3746·70	.	.
376	Siniawa (pr.)	.	.	68·49	.	.	.	.
311—376	Horyń łącznie z Siniawą	.	.	.	.	3815·19	.	.
377	Horyń od uj. Siniawy do uj. dopływu z pod folwarku Kołomla	.	.	.	6·09	.	.	.
311—377	Horyń od źr. do uj. dopływu z pod folwarku Kołomla	.	.	.	.	3821·28	.	.
378	Dopływ z pod folwarku Kołomla (pr.)	.	.	18·36	.	.	.	.
311—378	Horyń łącznie z dopływem z pod folwarku Kołomla	.	.	.	.	3839·64	.	.
379	Horyń od uj. dopływu z pod folwarku Kołomla do uj. Hłuboczka	.	.	.	20·02	.	.	.
311—379	Horyń od źr. do uj. Hłuboczka	.	.	.	.	3859·66	.	.
380	Hłuboczek (l.)	.	.	11·50	.	.	.	.
311—380	Horyń łącznie z Hłuboczkiem	.	.	.	.	3871·16	.	.
381	Horyń od uj. Hłuboczka do uj. dopływu z pod Krzywina	.	.	.	4·28	.	.	.
311—381	Horyń od źr. do uj. dopływu z pod Krzywina	.	.	.	.	3875·44	.	.
382	Dopływ z pod Krzywina (pr.)	.	.	34·88	.	.	.	.
311—382	Horyń łącznie z dopływem z pod Krzywina	.	.	.	.	3910·32	.	.
383	Horyń od uj. dopływu z pod Krzywina do uj. Wilji	.	.	.	40·41	.	.	.
311—383	Horyń od źr. do uj. Wilji	.	.	.	.	3950·73	.	.
384	Wilja (l.)	.	.	1800·97	.	.	.	.
311—384	Horyń łącznie z Wilją	.	.	.	.	5751·70	.	.
385	Horyń od uj. Wilji do uj. dopływu z pod Chorowa	.	.	.	38·91	.	.	.
311—385	Horyń od źr. do uj. dopływu z pod Chorowa	.	.	.	.	5790·61	.	.
386	Dopływ z pod Chorowa (l.)	.	.	15·35	.	.	.	.

L. p. / № d'ordre	Określenie dorzecza według podziału wskazanego na mapie / Description du bassin de réception d'après le partage indiqué sur la carte	Kilometr biegu rzeki / Kilomètre du cours d'eau	Powierzchnia dorzecza w km^2 / Superficie du bassin de réception en km^2 — IV rzędu — classe		III rzędu — classe		II rzędu — classe	
			częściowo / partielle	w całości / totale	częściowo / partielle	w całości / totale	częściowo / partielle	w całości / totale
311—386	Horyń łącznie z dopływem z pod Chorowa	.	.	.	.	5805·96	.	.
387	Horyń od uj. dopływu z pod Chorowa od uj. dopływu z pod drogi Chorów – Korostowa	.	.	.	1·03	.	.	.
311—387	Horyń od źr. do uj. dopływu z pod drogi Chorów –Korostowa	.	.	.	.	5806·99	.	.
388	Dopływ z pod drogi Chorów t Korostowa (l.)	.	.	11·01	.	.	.	.
311—388	Horyń łącznie z dopływem z pod drogi Chorów - Korostowa	.	.	.	.	5818·00	.	.
389	Horyń od uj. dopływu z pod drogi Chorów - Korostowa do wodowskazu Ożenin	.	.	.	45·23	.	.	.
311—389	Horyń od źr. do wodowskazu Ożenin	.	.	.	.	5863·23	.	.
390	Horyń od wodowskazu Ożenin do uj. dopływu z pod Moszczanicy	.	.	.	2·57	.	.	.
311—390	Horyń od źr. do uj. dopływu z pod Moszczanicy	.	.	.	.	5865·80	.	.
391	Dopływ z pod Moszczanicy (pr.)	.	.	47·42	.	.	.	.
311—391	Horyń łącznie z dopływem z pod Moszczanicy	.	.	.	.	5913·22	.	.
392	Horyń od uj. dopływu z pod Moszczanicy do uj. dopływu z pod Krajowa	.	.	.	39·99	.	.	.
311—392	Horyń od źr. do uj. dopływu z pod Krajowa	.	.	.	.	5953·21	.	.
393	Dopływ z pod Krajowa (l.)	.	.	12·29	.	.	.	.
311—393	Horyń łącznie z dopływem z pod Krajowa	.	.	.	.	5965·50	.	.
394	Horyń od uj. dopływu z pod Krajowa do uj. dopływu z pod Poczapek	.	.	.	26·89	.	.	.
311—394	Horyń od źr. do uj. dopływu z pod Poczapek	.	.	.	.	5992·39	.	.
395	Dopływ z pod Poczapek (pr.)	.	.	105·24	.	.	.	.
311—395	Horyń łącznie z dopływem z pod Poczapek	.	.	.	.	6097·63	.	.
396	Horyń od uj. dopływu z pod Poczapek do uj. Mostoka	.	.	.	12·32	.	.	.
311—396	Horyń od źr. do uj. Mostoka	.	.	.	.	6109·95	.	.
397	Mostok (l.)	.	.	81·21	.	.	.	.
311—397	Horyń łącznie z Mostokiem	.	.	.	.	6191·16	.	.
398	Horyń od uj. Mostoka do uj. dopływu z pod Glinek	.	.	.	0·36	.	.	.
311—398	Horyń od źr. do uj. dopływu z pod Glinek	.	.	.	.	6191·52	.	.
399	Dopływ z pod Glinek (l.)	.	.	29·17	.	.	.	.
311—399	Horyń łącznie z dopływem z pod Glinek	.	.	.	.	6220·69	.	.
400	Horyń od uj. dopływu z pod Glinek do uj. dopływu z pod Antopola	.	.	.	11·07	.	.	.

L. p. / № d'ordre	Określenie dorzecza według podziału wskazanego na mapie / Description du bassin de réception d'après le partage indiqué sur la carte	Kilometr biegu rzeki / Kilomètre du cours d'eau	Powierzchnia dorzecza w km^2 / Superficie du bassin de réception en km^2 — IV rzędu — classe: częściowo / partielle	IV: w całości / totale	III: częściowo / partielle	III: w całości / totale	II: częściowo / partielle	II: w całości / totale
311—400	Horyń od źr. do uj. dopływu z pod Antopola	.	.	.	.	6231·76	.	.
401	Dopływ z pod Antopola (l.)	.	.	51·75	.	.	.	.
311—401	Horyń łącznie z dopływem z pod Antopola	.	.	.	.	6283·51	.	.
402	Horyń od uj. dopływu z pod Antopola do uj. dopływu z pod Zawrowa	.	.	.	6·90	.	.	.
311—402	Horyń od źr. do uj. dopływu z pod Zawrowa	.	.	.	.	6290·41	.	.
403	Dopływ z pod Zawrowa (pr.)	.	.	72·82	.	.	.	.
311—403	Horyń łącznie z dopływem z pod Zawrowa	.	.	.	.	6363·23	.	.
404	Horyń od uj. dopływu z pod Zawrowa do uj. Rewuchy	.	.	.	4·49	.	.	.
311—404	Horyń od źr. do uj. Rewuchy	.	.	.	.	6367·72	.	.
405	Rewucha (pr.)	.	.	76·02	.	.	.	.
311—405	Horyń łącznie z Rewuchą	.	.	.	.	6443·74	.	.
406	Horyń od uj. Rewuchy do uj. dopływu z pod Szkarowa	.	.	.	8·24	.	.	.
311—406	Horyń od źr. do uj. dopływu z pod Szkarowa	.	.	.	.	6451·98	.	.
407	Dopływ z pod Szkarowa (l.)	.	.	15·67	.	.	.	.
311—407	Horyń łącznie z dopływem z pod Szkarowa	.	.	.	.	6467·65	.	.
408	Horyń od uj. dopływu z pod Szkarowa do uj. Krapiłówki i Rudki	.	.	.	3·15	.	.	.
311—408	Horyń od źr. do uj. Krapiłówki i Rudki	.	.	.	.	6470·80	.	.
409	Krapiłówka i Rudka (pr.)	.	.	62·92	.	.	.	.
311—409	Horyń łącznie z Krapiłówką i Rudką	.	.	.	.	6533·72	.	.
410	Horyń od uj. Krapiłówki i Rudki do uj. dopływu z pod Dmitrówki	.	.	.	40·92	.	.	.
311—410	Horyń od źr. do uj. dopływu z pod Dmitrówki	.	.	.	.	6574·64	.	.
411	Dopływ z pod Dmitrówki (l.)	.	.	12·44	.	.	.	.
311—411	Horyń łącznie z dopływem z pod Dmitrówki	.	.	.	.	6587·08	.	.
412	Horyń od uj. dopływu z pod Dmitrówki do uj. dopływu z pod kolonji Wysokie	.	.	.	4·38	.	.	.
311—412	Horyń od źr. do uj. dopływu z pod kolonji Wysokie	.	.	.	.	6591·46	.	.
413	Dopływ z pod kolonji Wysokie (l.)	.	.	23·08	.	.	.	.
311—413	Horyń łącznie z dopływem z pod kolonji Wysokie	.	.	.	.	6614·54	.	.
414	Horyń od uj. dopływu z pod Kolonji Wysokie do uj. dopływu z pod Karlowszczyzny	.	.	.	6·65	.	.	.
311—414	Horyń od źr. do uj. dopływu z pod Karlowszczyzny	.	.	.	.	6621·19	.	.

L. p. / № d'ordre	Określenie dorzecza według podziału wskazanego na mapie / Description du bassin de réception d'après le partage indiqué sur la carte	Kilometr biegu rzeki / Kilomètre du cours d'eau	Powierzchnia dorzecza w km^2 / Superficie du bassin de réception en km^2 — IV rzędu — classe: częściowo / partielle	IV: w całości / totale	III: częściowo / partielle	III: w całości / totale	II: częściowo / partielle	II: w całości / totale
415	Dopływ z pod Karlowszczyzny (l.)	.	.	18·99	.	.	.	.
311—415	Horyń łącznie z dopływem z pod Karlowszczyzny	.	.	.	.	6640·18	.	.
416	Horyń od uj. dopływu z pod Karlowszczyzny do uj. dopływu z pod Korościatyna	.	.	.	0·92	.	.	.
311—416	Horyń od źr. do uj.dopływu z pod Korościatyna	.	.	.	.	6641·10	.	.
417	Dopływ z pod Korościatyna (pr.)	.	.	29·37	.	.	.	.
311—417	Horyń łącznie z dopływem z pod Korościatyna	.	.	.	.	6670·47	.	.
418	Horyń od uj. dopływu z pod Korościatyna do uj. dopływu z pod Woronowa	.	.	.	5·55	.	.	.
311—418	Horyń od źr. do uj. dopływu z pod Woronowa	.	.	.	.	6676·02	.	.
419	Dopływ z pod Woronowa (pr.)	.	.	35·00	.	.	.	.
311—419	Horyń łącznie z dopływem z pod Woronowa	.	.	.	.	6711·02	.	.
420	Horyń od uj. dopływu z pod Woronowa do uj. dopływu z pod Kolonji Czesławin	.	.	.	12·97	.	.	.
311—420	Horyń od źr. do uj. dopływu z pod kolonji Czesławin	.	.	.	.	6723·99	.	.
421	Dopływ z pod kolonji Czesławin (pr.)	.	.	18·69	.	.	.	.
311—421	Horyń łącznie z dopływem z pod kolonji Czesławin	.	.	.	.	6742·68	.	.
422	Horyń od uj. dopływu z pod kolonji Czesławin do uj. dopływu z pod Osady Krechowieckiej	.	.	.	27·36	.	.	.
311—422	Horyń od źr. do uj. dopływu z pod Osady Krechowieckiej	.	.	.	.	6770·04	.	.
423	Dopływ z pod Osady Krechowieckiej (l.)	.	.	27·94	.	.	.	.
311—423	Horyń łącznie z dopływem z pod Osady Krechowieckiej	.	.	.	.	6797·98	.	.
424	Horyń od uj. dopływu z pod Osady Krechowieckiej do uj. dopływu z pod Średniawy	.	.	.	4·45	.	.	.
311—424	Horyń od źr. do uj. dopływu z pod Średniawy	.	.	.	.	6802·43	.	.
425	Dopływ z pod Średniawy (pr.)	.	.	8·67	.	.	.	.
311—425	Horyń łącznie z dopływem z pod Średniawy	.	.	.	.	6811·10	.	.
426	Horyń od uj. dopływu z pod Średniawy do uj. dopływu z pod Nowej Lubomirki	.	.	.	8·22	.	.	.
311—426	Horyń od źr. do uj. dopływu z pod Nowej Lubomirki	.	.	.	.	6819·32	.	.
427	Dopływ z pod Nowej Lubomirki (pr.)	.	.	14·77	.	.	.	.
311—427	Horyń łącznie z dopływem z pod Nowej Lubomirki	.	.	.	.	6834·09	.	.

L. p. / № d'ordre	Określenie dorzecza według podziału wskazanego na mapie / Description du bassin de réception d'après le partage indiqué sur la carte	Kilometr biegu rzeki / Kilomètre du cours d'eau	Powierzchnia dorzecza w km^2 / Superficie du bassin de réception en km^2 — IV rzędu — classe		III rzędu — classe		II rzędu — classe	
			częściowo partielle	w całości totale	częściowo partielle	w całości totale	częściowo partielle	w całości totale
428	Horyń od uj. dopływu z pod Nowej Lubomirki do wodowskazu Wołoszki Lubomirskie	.	.	.	21·74	.	.	.
311—428	Horyń od źr. do wodowskazu **Wołoszki Lubomirskie**	.	.	.	.	**6855·83**	.	.
429	Horyń od wodowskazu Wołoszki Lubomirskie do uj. dopływu z pod Horodyszcza	.	.	.	8·99	.	.	.
311—429	Horyń od źr. do uj. dopływu z pod Horodyszcza	.	.	.	.	6864·82	.	.
430	Dopływ z pod Horodyszcza (l.)	.	.	88·69	.	.	.	.
311—430	Horyń łącznie z dopływem z pod Horodyszcza	.	.	.	.	6953·51	.	.
431	Horyń od uj. dopływu z pod Horodyszcza do uj. Uścia	.	.	.	56·45	.	.	.
311—431	Horyń od źr. do uj. Uścia	.	.	.	.	7009·96	.	.
432	Uście (l.) od źr. do wodowskazu **Równe**	.	.	**558·39**	.	.	.	.
433	Uście od wodowskazu Równe do uj. do Horynia	.	203·37	.	.	.	.	.
432—433	Uście od źr. do uj. do Horynia	.	.	761·76	.	.	.	.
311-432-433	Horyń łącznie z Uściem	.	.	.	.	7771·72	.	.
434	Horyń od uj. Uścia do uj. Stubły	.	.	.	56·09	.	.	.
311—434	Horyń od źr. do uj. Stubły	.	.	.	.	7827·81	.	.
435	Stubła (l.) od źr. do wodowskazu **Klewań**	.	.	**771·70**	.	.	.	.
436	Stubła od wodowskazu Klewań do uj. do Horynia	.	70·10	.	.	.	.	.
435—436	Stubła od źr. do uj. do Horynia	.	.	841·80	.	.	.	.
311-435-436	Horyń łącznie ze Stubłą	.	.	.	.	8669·61	.	.
437	Horyń od uj. Stubły do uj. Puciłówki	.	.	.	18·93	.	.	.
311—437	Horyń od źr. do uj. Puciłówki	.	.	.	.	8688·54	.	.
438	Puciłówka (Ołyczka) (l.)	.	516·90	.	.	.	.	.
311—438	Horyń łącznie z Puciłówką	.	.	.	.	9205·44	.	.
439	Horyń od uj. Puciłówki do uj. dopływu z pod kolonji Pendyki	.	.	.	7·93	.	.	.
311—439	Horyń od źr. do uj. dopływu z pod kolonji Pendyki	.	.	.	.	9213·37	.	.
440	Dopływ z pod kolonji Pendyki (l.)	.	.	51·95	.	.	.	.
311—440	Horyń łącznie z dopływem z pod kolonji Pendyki	.	.	.	.	9265·32	.	.
441	Horyń od uj. dopływu z pod kolonji Pendyki do wodowskazu Deraźne	.	.	.	0·92	.	.	.

L. p. / № d'ordre	Określenie dorzecza według podziału wskazanego na mapie / Description du bassin de réception d'après le partage indiqué sur la carte	Kilometr biegu rzeki / Kilomètre du cours d'eau	Powierzchnia dorzecza w km^2 / Superficie du bassin de réception en km^2 — IV rzędu — classe		III rzędu — classe		II rzędu — classe	
			częściowo partielle	w całości totale	częściowo partielle	w całości totale	częściowo partielle	w całości totale
311—441	Horyń od źr. do wodowskazu Deraźne	.	.	.	.	9266·24	.	.
442	Horyń od wodowskazu Deraźne do uj. Żarnówki	.	.	.	3·00	.	.	.
311—442	Horyń od źr. do uj. Żarnówki	.	.	.	.	9269·24	.	.
443	Żarnówka (l.)	.	.	50·69	.	.	.	.
311—443	Horyń łącznie z Żarnówką	.	.	.	.	9319·93	.	.
444	Horyń od uj. Żarnówki do uj. Żyłżanki	.	.	.	42·02	.	.	.
311—444	Horyń od źr. do uj. Żyłżanki	.	.	.	.	9361·95	.	.
445	Żyłżanka (pr.)	.	.	109·61	.	.	.	.
311—445	Horyń łącznie z Żyłżanką	.	.	.	.	9471·56	.	.
446	Horyń od uj. Żyłżanki do uj. Borkowej	.	.	.	5·82	.	.	.
311—446	Horyń od źr. do uj. Borkowej	.	.	.	.	9477·38	.	.
447	Borkowa (pr.)	.	.	129·31	.	.	.	.
311—447	Horyń łącznie z Borkową	.	.	.	.	9606·69	.	.
448	Horyń od uj. Borkowej do uj. dopływu z pod przysiółka Złaźna	.	.	.	29·43	.	.	.
311—448	Horyń od źr. do uj. dopływu z pod przysiółka Złaźna	.	.	.	.	9636·12	.	.
449	Dopływ z pod przysiółka Złaźna (l.)	.	.	12·27	.	.	.	.
311—449	Horyń łącznie z dopływem z pod przysiółka Złaźna	.	.	.	.	9648·39	.	.
450	Horyń od uj. dopływu z pod przysiółka Złaźna do uj. Zamczyska	.	.	.	103·24	.	.	.
311—450	Horyń od źr. do uj. Zamczyska	.	.	.	.	9751·63	.	.
451	Zamczysko (pr.)	.	.	342·27	.	.	.	.
311—451	Horyń łącznie z Zamczyskiem	.	.	.	.	10093·90	.	.
452	Horyń od uj. Zamczyska do uj. dopływu z pod Wólki Żalińskiej	.	.	.	15·89	.	.	.
311—452	Horyń od źr. do uj. dopływu z pod Wólki Żalińskiej	.	.	.	.	10109·79	.	.
453	Dopływ z pod Wólki Żalińskiej (l.)	.	.	30·42	.	.	.	.
311—453	Horyń łącznie z dopływem z pod Wólki Żalińskiej	.	.	.	.	10140·21	.	.
454	Horyń od uj. dopływu z pod Wólki Żalińskiej do uj. dopływu z pod Trosteńca	.	.	.	28·32	.	.	.
311—454	Horyń od źr. do uj. dopływu z pod Trosteńca	.	.	.	.	10168·53	.	.
455	Dopływ z pod Trosteńca (l.)	.	.	14·01	.	.	.	.
311—455	Horyń łącznie z dopływem z pod Trosteńca	.	.	.	.	10182·54	.	.

L. p. / № d'ordre	Określenie dorzecza według podziału wskazanego na mapie / Description du bassin de réception d'après le partage indiqué sur la carte	Kilometr biegu rzeki / Kilomètre du cours d'eau	Powierzchnia dorzecza w km^2 / Superficie du bassin de réception en km^2 — IV rzędu — classe		III rzędu — classe		II rzędu — classe	
			częściowo partielle	w całości totale	częściowo partielle	w całości totale	częściowo partielle	w całości totale
456	Horyń od uj. dopływu z pod Trosteńca do wodowskazu Stepań	.	.	.	69·58	.	.	.
311—456	Horyń od źr. do wodowskazu Stepań	.	.	.	.	**10252·12**	.	.
457	Horyń od wodowskazu Stepań do uj. Zulni	.	.	.	16·80	.	.	.
311—457	Horyń od źr. do uj. Zulni	.	.	.	.	10268·92	.	.
458	Zulnia (pr.) od źr. do wodowskazu **Kazimirka**	.	.	**274·72**	.	.	.	.
459	Zulnia od wodowskazu Kazimirka do uj. do Horynia	.	47·96	.	.	.	.	.
458—459	Zulnia od źr. do uj. do Horynia	.	.	322·68	.	.	.	.
311-458-459	Horyń łącznie z Zulnią	.	.	.	.	10591·60	.	.
460	Horyń od uj. Zulni do uj. Mielnicy	.	.	.	62·19	.	.	.
311—460	Horyń od źr. do uj. Mielnicy	.	.	.	.	10653·79	.	.
461	Mielnica (l.) od źr. do wodowskazu **Małe Werbcze**	.	.	**362·77**	.	.	.	.
462	Mielnica od wodowskazu Małe Werbcze do uj. do Horynia	.	14·41	.	.	.	.	.
461—462	Mielnica od źr. do uj. do Horynia	.	.	377·18	.	.	.	.
311-461-462	Horyń łącznie z Mielnicą	.	.	.	.	11030·97	.	.
463	Horyń od uj. Mielnicy do uj. Wyrwy	.	.	.	64·98	.	.	.
311—463	Horyń od źr. do uj. Wyrwy	.	.	.	.	11095·95	.	.
464	Wyrwa (l.) od źr. do wodowskazu **Romejki**	.	.	**251·71**	.	.	.	.
465	Wyrwa od wodowskazu Romejki do uj. do Horynia	.	34·06	.	.	.	.	.
464—465	Wyrwa od źr. do uj. do Horynia	.	.	285·77	.	.	.	.
311-464-465	Horyń łącznie z Wyrwą	.	.	.	.	11381·72	.	.
466	Horyń od uj. Wyrwy do uj. Czakwy (—do wodowskazu Antonówka)	.	.	.	28·76	.	.	.
311—466	Horyń od źr. do uj. Czakwy (—do wodowskazu **Antonówka)**	.	.	.	.	**11410·48**	.	.
467	Czakwa (l.)	.	.	**47·77**	.	.	.	.
311—467	Horyń łącznie z Czakwą	.	.	.	.	11458·25	.	.
468	Horyń od uj. Czakwy do uj. dopływu z pod Parespy	.	.	.	18·81	.	.	.
311—468	Horyń od źr. do uj. dopływu z pod Parespy	.	.	.	.	11477·06	.	.
469	Dopływ z pod Parespy (l.)	.	.	28·95	.	.	.	.
311—469	Horyń łącznie z dopływem z pod Parespy	.	.	.	.	11506·01	.	.

L. p. / № d'ordre	Określenie dorzecza według podziału wskazanego na mapie / Description du bassin de réception d'après le partage indiqué sur la carte	Kilometr biegu rzeki / Kilomètre du cours d'eau	Powierzchnia dorzecza w km^2 / Superficie du bassin de réception en km^2 — IV rzędu — classe		III rzędu — classe		II rzędu — classe	
			częściowo / partielle	w całości / totale	częściowo / partielle	w całości / totale	częściowo / partielle	w całości / totale
470	Horyń od uj. dopływu z pod Parespy do uj. Bereżanki	.	.	.	52·99	.	.	.
311—470	Horyń od źr. do uj. Bereżanki	.	.	.	.	11559·00	.	.
471	Bereżanka (l.) od źr. do wodowskazu **Rudnia**	.	.	**187·43**	.	.	.	.
472	Bereżanka od wodowskazu Rudnia do uj. do Horynia	.	63·40	.	.	.	.	.
471—472	Bereżanka od źr. do uj. do Horynia	.	.	250·83	.	.	.	.
311-471-472	Horyń łącznie z Bereżanką	.	.	.	.	11809·83	.	.
473	Horyń od uj. Bereżanki do uj. dopływu z pod Krzywicy	.	.	.	121·11	.	.	.
311—473	Horyń od źr. do uj. dopływu z pod Krzywicy	.	.	.	.	11930·94	.	.
474	Dopływ z pod Krzywicy (l.)	.	.	32·90	.	.	.	.
311—474	Horyń łącznie z dopływem z pod Krzywicy	.	.	.	.	11963·84	.	.
475	Horyń od uj. dopływu z pod Krzywicy do wodowskazu Dąbrowica	.	.	.	26·11	.	.	.
311—475	Horyń od źr. do wodowskazu **Dąbrowica**	.	.	.	.	**11989·95**	.	.
476	Horyń od wodowskazu Dąbrowica do uj. Słuczy	.	.	.	91·34	.	.	.
311—476	Horyń od źr. do uj. Słuczy	.	.	.	.	12081·29	.	.
477	Słucz (pr.) od źr. do wodowskazu **Bereźne**	.	.	**11781·36**	.	.	.	.
478	Słucz od wodowskazu Bereźne do wodowskazu Sarny	.	1536·03	.	.	.	.	.
477—478	Słucz od źr. do wodowskazu **Sarny**	.	.	**13317·39**	.	.	.	.
479	Słucz od wodowskazu Sarny do wodowskazu Kołki	.	533·11	.	.	.	.	.
477—479	Słucz od źr. do wodowskazu **Kołki**	.	.	**13850·50**	.	.	.	.
480	Słucz od wodowskazu Kołki do uj. do Horynia	.	23·83	.	.	.	.	.
477—480	Słucz od źr. do uj. do Horynia	.	.	13874·33	.	.	.	.
311-477-480	Horyń łącznie ze Słuczą	.	.	.	.	25955·62	.	.
481	Horyń od uj. Słuczy do uj. kanału Beniskiego	.	.	.	41·22	.	.	.
311—481	Horyń od źr. do uj. kanału Beniskiego	.	.	.	.	25996·84	.	.
482	Kanał Beniski (pr.) i jezioro Somino	.	.	528·22	.	.	.	.
311—482	Horyń łącznie z kanałem Beniskim i jeziorem Somino	.	.	.	.	26525·06	.	.
483	Horyń od uj. kanału Beniskiego do uj. Syrenia	.	.	.	54·87	.	.	.

L. p. № d'ordre	Określenie dorzecza według podziału wskazanego na mapie / Description du bassin de réception d'après le partage indiqué sur la carte	Kilometr biegu rzeki / Kilomètre du cours d'eau	Powierzchnia dorzecza w km^2 / Superficie du bassin de réception en km^2 — IV rzędu —		III rzędu —		II rzędu —	
			częściowo partielle	w całości totale	częściowo partielle	w całości totale	częściowo partielle	w całości totale
311—483	Horyń od źr. do uj. Syrenia	.	.	.	.	26579·93	.	.
484	Syreń (l.)	.	.	442·59	.	.	.	.
311—484	Horyń łącznie z Syreniem	.	.	.	.	27022·52	.	.
485	Horyń od uj. Syrenia do wodowskazu Horyń	.	.	.	17·37	.	.	.
311—485	Horyń od źr. do wodowskazu Horyń	.	.	.	.	**27039·89**	.	.
486	Horyń od wodowskazu Horyń do uj. dopływu z bagna Moroczno	.	.	.	162·77	.	.	.
311—486	Horyń od źr. do uj. dopływu z bagna Moroczno	.	.	.	.	27202·66	.	.
487	Dopływ z bagna Moroczno (l.)	.	.	387·66	.	.	.	.
311—487	Horyń łącznie z dopływem z bagna Moroczno	.	.	.	.	27590·32	.	.
488	Horyń od uj. dopływu z bagna Moroczno do wodowskazu Dawidgródek	.	.	.	89·80	.	.	.
311—488	Horyń od źr. do wodowskazu **Dawidgródek**	.	.	.	.	**27680·12**	.	.
489	Horyń od wodowskazu Dawidgródek do uj. do Prypeci	.	.	.	260·71	.	.	.
311—489	Horyń od źr. do uj. do Prypeci	.	.	.	.	27940·83	.	.
1—311—489	**Prypeć** łącznie z Horyniem (Prypeć od źr. do wodowskazu Nyreza)	25·85	.	.	.	.	.	**65834·53**
490	**Prypeć** od uj. Horynia do uj. Łani	.	.	.	.	.	2·85	.
1—490	**Prypeć** od źr. do uj. Łani	24·65	.	.	.	.	.	65837·38
491	Łań (l.) od źr. do uj. dopływu z pod Jakszyc	.	.	.	.	70·38	.	.
492	Dopływ z pod Jakszyc (pr.)	.	.	38·58	.	.	.	.
491—492	Łań łącznie z dopływem z pod Jakszyc	.	.	.	.	108·96	.	.
493	Łań od uj. dopływu z pod Jakszyc do uj. dopływu z pod Wiażewicz	.	.	.	4·89	.	.	.
491—493	Łań od źr. do uj. dopływu z pod Wiażewicz	.	.	.	.	113·85	.	.
494	Dopływ z pod Wiażewicz (pr.)	.	.	14·45	.	.	.	.
491—494	Łań łącznie z dopływem z pod Wiażewicz	.	.	.	.	128·30	.	.
495	Łań od uj. dopływu z pod Wiażewicz do uj. Cepry	.	.	.	76·09	.	.	.
491—495	Łań od źr. do uj. Cepry	.	.	.	.	204·39	.	.
496	Cepra (l.)	.	.	129·81	.	.	.	.
491—496	Łań łącznie z Ceprą	.	.	.	.	334·20	.	.
497	Łań od uj. Cepry do uj. dopływu z pod folwarku Puzowo	.	.	.	49·01	.	.	.

L. p. / № d'ordre	Określenie dorzecza według podziału wskazanego na mapie / Description du bassin de réception d'après le partage indiqué sur la carte	Kilometr biegu rzeki / Kilomètre du cours d'eau	Powierzchnia dorzecza w km^2 / Superficie du bassin de réceptiom en km^2 — IV rzędu — częściowo / partielle	IV rzędu — w całości / totale	III rzędu — częściowo / partielle	III rzędu — w całości / totale	II rzędu — częściowo / partielle	II rzędu — w całości / totale
491—497	Łań od źr. do uj. dopływu z pod folwarku Puzowo	.	.	.	.	383·21	.	.
498	Dopływ z pod folwarku Puzowo (l.)	.	.	43·97	.	.	.	.
491—498	Łań łącznie z dopływem z pod folwarku Puzowo	.	.	.	.	427·18	.	.
499	Łań od uj. dopływu z pod folwarku Puzowo do uj. dopływu z pod Urwiedzia	.	.	.	13·02	.	.	.
491—499	Łań od źr. do dopływu z pod Urwiedzia	.	.	.	.	440·20	.	.
500	Dopływ z pod Urwiedzia (l.)	.	.	23·65	.	.	.	.
491—500	Łań łącznie z dopływem z pod Urwiedzia	.	.	.	.	463·85	.	.
501	Łań od uj. dopływu z pod Urwiedzia do uj. Naczy	.	.	.	52·68	.	.	.
491—501	Łań od źr. do uj. Naczy	.	.	.	.	516·53	.	.
502	Nacz (pr.)	.	.	361·39	.	.	.	.
491—502	Łań łącznie z Naczą (Łań od źr. do wodowskazu **Łoktysze**)	.	.	.	.	**877·92**	.	.
503	Łań od uj. Naczy do wodowskazu Mokroć	.	.	.	1643·01	.	.	.
491—503	Łań od źr. do wodowskazu **Mokroć**	.	.	.	.	**2520·93**	.	.
504	Łań od wodowskazu Mokroć do uj. do Prypeci	.	.	.	32·01	.	.	.
491—504	Łań od źr. do uj. do Prypeci	.	.	.	.	2552·94	.	.
1—491—504	**Prypeć** łącznie z Łanią	.	.	.	.	.	.	68390·32
505	**Prypeć** od uj. Łani do uj. kanału Sytnickiego	.	.	.	.	.	33·31	.
1—505	**Prypeć** od źr. do uj. kanału Sytnickiego	17·75	.	.	.	.	.	68423·63
506	Kanał Sytnicki (l.) od Futoru Sytnica do wodowskazu **Sytnica**	.	.	.	.	**34·35**	.	.
507	Kanał Sytnicki od wodowskazu Sytnica do uj. do Prypeci	.	.	.	28·49	.	.	.
506—507	Kanał Sytnicki od źr. do uj. do Prypeci	.	.	.	.	62·84	.	.
1—506—507	**Prypeć** łącznie z kanałem Sytnickim	.	.	.	.	.	.	68486·47
508	**Prypeć** od uj. kanału Sytnickiego do uj. Słuczy Litewskiej	.	.	.	.	.	183·08	.
1—508	**Prypeć** od źr. do uj. Słuczy Litewskiej	0·00	.	.	.	.	.	68669·55
509	Słucz Litewska (l.)	.	.	.	.	5197·49	.	.
1—509	**Prypeć** łącznie ze Słuczą Litewską	.	.	.	.	.	.	73867·04
510	**Prypeć** od uj. Słuczy Litewskiej do uj. Stwigi	.	.	.	.	.	338·31	.
1—510	**Prypeć** od źr. do uj. Stwigi	.	.	.	.	.	.	74205·35
511	Stwiga (pr.) od źr. do uj. Lwy	.	.	.	.	2515·44	.	.

L. p. / № d'ordre	Określenie dorzecza według podziału wskazanego na mapie / Description du bassin de réception d'après le partage indiqué sur la carte	Kilometr biegu rzeki / Kilomètre du cours d'eau	Powierzchnia dorzecza w km^2 / Superficie du bassin de réception en km^2 — IV rzędu — częściowo / partielle	IV rzędu — w całości / totale	III rzędu — częściowo / partielle	III rzędu — w całości / totale	II rzędu — częściowo / partielle	II rzędu — w całości / totale
512	Lwa (l.) od źr. do wodowskazu **Rudnia—Staryki**	.	.	**236·52**	.	.	.	.
513	Lwa od wodowskazu Rudnia—Staryki do wodowskazu Przebrody	.	841·34	.	.	.	.	.
512—513	Lwa od źr. do wodowskazu **Przebrody**	.	.	**1077·86**	.	.	.	.
514	Lwa od wodowskazu Przebrody do wodowskazu Moczula	.	1506·42	.	.	.	.	.
512—514	Lwa od źr. do wodowskazu **Moczula**	.	.	**2584·28**	.	.	.	.
515	Lwa od wodowskazu Moczula do uj. do Stwigi	.	111·89	.	.	.	.	.
512—515	Lwa od źr. do uj. do Stwigi	.	.	2696·17	.	.	.	.
511-512-515	Stwiga łącznie z Lwą	.	.	.	.	5211·61	.	.
516	Stwiga od uj. Lwy do wodowskazu Tejce	.	.	.	5·19	.	.	.
511—516	Stwiga od źr. do wodowskazu **Tejce**	.	.	.	.	**5216·80**	.	.
517	Stwiga od wodowskazu Tejce do uj. do Prypeci	.	.	.	490·34	.	.	.
511—517	Stwiga od źr. do uj. do Prypeci	.	.	.	.	5707·14	.	.
1—511—517	**Prypeć** łącznie ze Stwigą	.	.	.	.	.	.	79912·49

UWAGI: 1) Po odprowadzeniu wód górnego biegu Prypeci przez kanał Wyżewski i Białojezierski, bieg Prypeci (poniżej Upustu Prypeckiego) zaczyna się niejako na nowo; z hydrologicznego punktu widzenia powierzchnię 5215·97 km^2 należałoby raczej dołączyć do zlewni Piny.

2) Ramię główne Prypeci pod Sieńczycami prowadzi od 62 do 78% całkowitej ilości wód, — reszta ich odpływa łożyskiem, idącem pod Przykładnikami. Całkowitej ilości wód, przepływającej przez oba ramiona, odpowiadałaby zlewnia sumaryczna, wydzielona dla obu wodowskazów (Sieńczyce i Przykładniki), powiększona o 5 km^2 obszaru międzyrzecza, czyli: 10731·38 + 99·67 + 5·00 = **10836·05** km^2.

3) Prostyr prowadzi od 73 do 80% wód doprowadzonych przez Styr do Starych Koni; reszta odpływa łożyskiem Starego Styru.

4) Na przepuście pod Widziborem dn. 25-IV-1931 r. przepływ wynosił 1·545 m^3/sek. (w kierunku *E*). Objętość ta według ówczesnych stosunków odpływowych odpowiadała w przybliżeniu zlewni około 277 km^2. Przypuszczalnie więc kanał Duboja odprowadza sezonowo wody z bagna Moroczno (położonego na *E* od Horodna), które normalnie odpływają do Horynia.

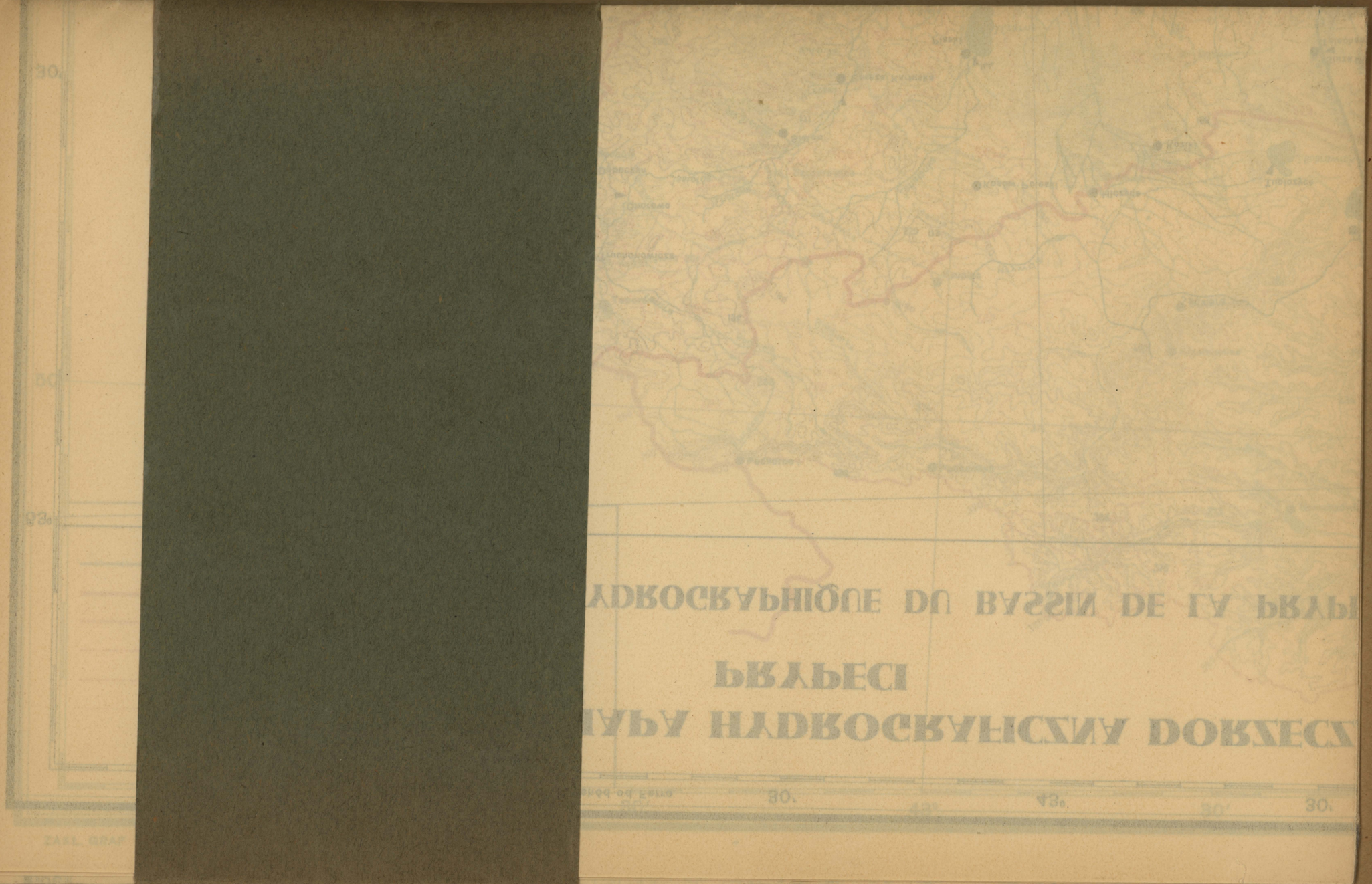
MAPA HYDROGRAFICZNA DORZECZA
PRAHECI
HYDROGRAPHIQUE DU BASSIN DE LA PRAH

POGLĄDOWA MAPA HYDROGRAFICZNA DORZECZA PRYPECI

CARTE GÉNERALE HYDROGRAPHIQUE DU BASSIN DE LA PRYPEĆ

ZAKŁ. GRAF. W. CUKRZYŃSKI I SKA, WARSZAWA.

Kataster sił wodnych.

Récensement des forces hydrauliques de la Pologne.

Kataster sił wodnych Polski, Dunajec	zł	14·00
Kataster sił wodnych Polski, San	„	15·00

Instrukcje.

Instructions.

Instrukcja dla obserwatorów stacyj wodowskazowych	zł	1.00
Instrukcja dotycząca sygnalizacji stanów wody w dorzeczu Wisły	„	1.00
Instrukcja dla obserwatorów stacyj opadowych państwowej sieci hydrograficznej	„	1·60
Instrukcja do obliczania czasów trwania stanów wody	„	4·00
Instrukcja dotycząca pomiarów temperatury wód płynących	„	1·00
Tymczasowa instrukcja dla obserwatorów stacyj wód gruntowych	„	0·40

Varia.

Daty co do spostrzeżeń stanów wody i rzędnych wodowskazów na lewym brzegu Wisły między Niepołomicami a Zawichostem	zł	6·00
Dane co do najwyższych i najniższych stanów wody oraz co do ruszania i zamarzania rzek zlewni m. Bałtyckiego w okresie od roku 1881 do 1910	„	10·00
Le Service Hydrographique en Pologne (par ing. Thadée Zubrzycki)	„	1·00
L'état actuel des travaux hydrographiques en Pologne (par ing. Thadée Zubrzycki).	„	1·50
III-ème Conférence hydrologique des États baltiques. — Rapports et Communications. Compte rendu des travaux de la III-ème Conférence hydrologique des États baltiques à Warszawa en mai 1930.		
Stacja mareograficzna na polskiem wybrzeżu Bałtyku w Gdyni	„	3·00

Powyższe wydawnictwa są do nabycia w **Centralnem Biurze Hydrograficznem** (Ministerstwo Komunikacji ul. Nowy Świat 14).

THE LIBRARY OF CONGRESS

THE LIBRARY OF CONGRESS