



Вильна в кармане.

Вильна въ карманѣ.

ИЗДАНИЕ ВТОРОЕ

М. Тасселькраута

Георгиевскій, 35.

Цѣна 60 к.

ВИЛЬНА.

ТИПОГРАФІЯ А. Г. СЫРКИНА, БОЛЬШАЯ УЛ.

1915.

Содержание.

	Стран.
Агентства Страховыхъ обществъ	178—180
Акушерки и массажистки	165—166
Архитекторы и строители	174
Ветеринарные врачи	166
Врачи практикующіе	167—173
Дантисты	173
Землемѣры	174
Казенныя учрежденія г. Вильны	72—138
Конно-железнодорожное Соединеніе	217
Нотариусы въ Вильнѣ	202
Описаніе г. Вильны и его окрестностей	1—71
Пароходное сообщеніе	219
Помощники присяжн. повѣрен.	175
Присяжные повѣренные	174—175
Распределеніе приѣмовъ у должностныхъ лицъ въ Вильнѣ	139—141
Такса извозчиковъ	219—220
Торгово-Промышленныя и фабрично-завод- скія предпріятія	178
Частныя повѣренные	176
Частныя благотворительныя и просвѣти- тельныя учрежденія	141—166
Электро-театры	217

Планъ г. Вильны.

Планы театровъ и Городскаго концертнаго зала.

Алфавитный указатель улицъ и переулковъ
г. Вильны къ плану г. Вильны.

Мужской ПОРТНОЙ
Ю. НОВИЦКІЙ

ВИЛЬНО,

Большая ул., д. № 58.



Описание города Вильны и его окрестностей.

Географическій очеркъ и мѣсто- положеніе.

Вильна, нѣкогда столица Великаго Княжества Литовскаго, а нынѣ губернскій городъ Виленской губерніи и главный центръ С. Западнаго края, заняла во время своего основанія уголь, образуемый рѣкою Виліею и притокомъ ея Вилейкою, подъ 54°41' сѣв. широты и 42°58' восточной долготы (отъ Ферро); впослѣдствіи, когда число жителей города начало возрастать, дома ея перебросились и по другую сторону той и другой рѣки. Теперь же этотъ уголь служить центромъ возрастающаго съ каждымъ годомъ города.

Городъ расположенъ въ котловинѣ, пересѣкаемой двумя рѣками и окруженной со всѣхъ сторонъ высокими холмами, между которыми выдѣляются по своей высотѣ горы: Крестовая, Замковая, Бежешовая, Гедиминовъ и Столовая.

Вильна, благодаря своему холмистому строенію, по справедливости славится красотой своего положенія и въ особенности красивыми окрестностями.

Климатъ въ Вильнѣ умеренный, но непостоянный, такъ какъ сравнительно недалеко находится Балтійское море. Воздухъ мягкій, слегка влажный. Весна иногда начинается довольно рано (въ мартѣ) и бываетъ очень пріятна, благодаря яснымъ и сухимъ днямъ. Но въ маѣ температура часто понижается до того, что бываютъ заморозки, и выпадаетъ снѣгъ. Лѣто отличается большимъ непостоянствомъ и иногда бываетъ очень дождливое. Осень болѣею частью теплая, сухая, и даже въ октябрѣ бываютъ жаркіе дни. Зима наступаетъ довольно поздно и чаще всего бываетъ мягкая, малоснѣжная; снѣгъ падаетъ попеременно съ дождемъ; санный путь устанавливается съ декабря и то на короткое время.

Вообще же климатъ Вильны и ея окрестностей благопріятенъ въ гигиеническомъ отношеніи.

25 го Апрѣля 1912 года состоялось освященіе начала работъ по сооруженію канализаціи и водопровода. Нужно надѣяться, что, по окончаніи этихъ грандіозныхъ сооружений, Вильна приметъ другой видъ: отброситъ свой провинціальный оттѣнокъ и преобразится въ большой го-

родъ, дѣйствительный центръ всего Сѣверо-Западнаго края.

Народонаселеніе.

Населеніе города составляетъ болѣе 200 тысячъ человѣкъ обоюго пола. По вѣроисповѣданіямъ все населеніе распределяется въ такомъ порядкѣ: православныхъ около 30-тысячъ, р.-католиковъ около 88 тысячъ, старообрядцевъ около 2 тысячъ, протестантовъ около 3 тысячъ, евреевъ около 95 тысячъ, прочихъ исповѣданій и иностранныхъ подданныхъ около 3 тысячъ.

Администрація.

Вильна—центръ шести губерній Сѣверо-Западнаго края въ отношеніяхъ военномъ, учебномъ, таможенномъ и путейскомъ. Здѣсь пребываютъ: Командующій войсками Вил. Воен. Округа, Попечитель Учебн. Округа. Кромѣ губернскихъ учреждений, въ Вильнѣ находятся каѳедры православнаго и р.-католическаго Епископовъ, Ев.-реформ. коллегія, Военно-окружный Судъ, Судебная палата, Окружный Судъ, Округъ путей сообщенія, Таможенный Округъ и управленіе Полѣскихъ жел. дор. Городъ раздѣляется на 8 полиц. участковъ.

Торговля.

Торговля города довольно значительная и разнообразная. Главнымъ образомъ торгуютъ лѣсомъ; кромѣ того, производится значительное количество бумаги, гильзъ, перчатокъ, конфетъ, щетокъ, золотыхъ, серебряныхъ и чугунныхъ издѣлій.

Учебныя заведенія.

Всѣхъ учебныхъ заведеній въ городѣ болѣе 60, а именно: 2 мужскихъ гимназій, реальное училище, Маріинское высшее женское училище, женская гимназія вѣдомства учрежд. Импер. Маріи, женская гимназія Минист. Народн. Пр., среднее химико-техническое училище, 2 учительскихъ института—христіанскій и еврейскій, 2 духовныя семинаріи — православная и р.-католическая, военное училище, коммерческое училище и до 20 правительственныхъ учебныхъ заведеній различныхъ вѣдомствъ, специальныхъ и профессиональных. Кромѣ того въ городѣ находится 4 мужскихъ и 5 женскихъ частныхъ гимназій, 8 прогимназій и 98 низшихъ учебныхъ заведеній.

Храмы.

Въ Вильнѣ находится 29 православныхъ церквей, среди нихъ 2 собора; 18 костеловъ, въ томъ числѣ 1 соборный, строится 19-й костелъ; 1 старообрядческая молельня; 2 лютеранскихъ церкви; 1 реформатская; 1 мечеть; 1 караимская синагога; 5 синагогъ и около 80 молитвенныхъ домовъ.

Учрежденія и общества.

Въ Вильнѣ существуютъ: Императорское Медицинское Общество, открытое въ 1805 г.; Отдѣленіе Императорскаго Техническаго Общества; Отдѣлъ Императорскаго Русскаго Географическаго Общества (откр. въ 1910 г.); Отдѣлъ Императорскаго Россійскаго Общества рыбоводства и рыболовства, открытый въ 1899 г.; Общество послѣдов. гомеопатіи, учр. въ

1894 г.; Музыкальное Об-во, открыт. въ 1898 г.; Воздухоплавательный кружокъ; Сельско-Хозяйств. Общество, открытое въ 1899 г.; Об-во „Доброхотной Копѣйки“, открытое въ 1869 г.; Талмудъ-Тора, или дѣтскій пріютъ-училище, основанная въ 1891 году для бѣднаго еврейскаго населенія, Общество попеченія о дѣтяхъ, Виленское Свято-Духовское Братство, учрежденное въ 1584 г.; Человѣколюбивое Общество, учрежденное въ 1808 г.; Воспитательн. Домъ „Исусъ Младенецъ“, учрежденный въ 1791 г.; Общество Скорои Медицинской Помощи, откр. въ 1902 г.; Военный госпиталь; госпиталь св. Іакова, учрежденный въ 1799 г.; госпиталь Савичъ, основанный въ 1744 г.; Еврейскій госпиталь, содержащійся на средства еврейскаго общества; глазная лечебница графовъ Пржездецкихъ, основанная въ 1880 году докторомъ медицины Цивинскимъ; Виленское отдѣленіе попечительства о слѣпыхъ; глазная лечебница и амбулаторія Виленскаго отдѣленія попечительства о слѣпыхъ во имя св. Екатерины; мѣстное управленіе Россійскаго Общества Краснаго Креста; Лига борьбы съ туберкулезомъ; Отдѣленіе Общества Бѣлаго Креста; Виленскій Отдѣлъ Россійскаго О-ва покровит. животнымъ; Евр. мелкое ссудосберегат. т-во; Евр. литер.-худ. кружокъ; Худ. Пром. о-во въ память М. М. Антокольскаго, богадѣльня для призрѣнія слабосильн. и престар. евреевъ г. Вильны. Об-во трудов. пом. нужд. жит. — христіанамъ и евреямъ г. Вильны; Об-во пособія бѣдн. больн. евр. („Мишмересь-Хойлимъ“); Об-во дешевой столовой для бѣдн. евреевъ,

которой пользуются всѣ, безъ различія вѣроисповѣданій, и много другихъ благотворительныхъ учрежденій.

Театры и клубы.

Въ Вильнѣ находятся слѣдующіе театры: Городской, Лѣтній въ Ботаническомъ саду, вновь построенный польскій театръ, уголь Погулянки и Театральной улицы и польскій въ Бернардинскомъ саду; пять концертныхъ заловъ: Городской, Желѣзнодорожнаго Кружа, общества „Лютня“, Литовскаго собранія „Ruta“ и залъ „Филармонія“; изъ клубовъ главнѣйшіе: дворянскій, военное собраніе, клубъ для лицъ интеллигентныхъ профессій, желѣзнодорожный, торгово-промышленное собраніе, русское собраніе, бѣлорусское общественное собраніе, шахматное собраніе и служ. въ кредитн. учрежд.

Г е р б ъ.

Гербъ города, утвержденный въ 1845 г. (существовалъ съ XIII вѣка), представляетъ собою щитъ, на красномъ полѣ, на которомъ изображенъ всадникъ въ латахъ, сидящій на бѣломъ конѣ; всадникъ въ правой рукѣ держитъ поднятый вверхъ мечъ, а въ лѣвой серебряный щитъ, на которомъ изображенъ золотой осьмиконечный крестъ.



Гербъ гор.
Вильны.

ДОСТОПРИМѢЧАТЕЛЬНОСТИ.

Вильна по важности своихъ достопримѣчательностей можетъ относиться къ числу выдающихся городовъ. Главный

интересъ достопримѣчательностей заключается въ ихъ историческомъ прошломъ. Вильна богата древними памятниками.

Х Р А М Ы.

Къ числу самыхъ древнихъ памятниковъ г. Вильны относятся храмы.

Свято-Духовъ монастырь.

Монастырь этотъ находится на Островеротной улицѣ съ правой стороны, если итти отъ Острыхъ воротъ; въ него ведутъ съ улицы ворота съ образомъ, изображающимъ Сошествіе Св. Духа на Апостоловъ.

Свято-Духовъ монастырь сооруженъ трудами и средствами бывшаго Виленскаго церковнаго братства Св. Троицы. Братство это основано было въ 1584 г. и первоначально имѣло только свой придѣлъ во имя Срѣтенія Господня въ соборной церкви Св. Троицкаго монастыря. Но въ 1597 году, когда Троицкій монастырь попалъ въ руки униатовъ, братство построило свою собственную церковь во имя Сошествія Св. Духа, главнымъ образомъ на пожертвованіе двухъ родныхъ сестеръ Анны и Θεодоры, дочерей Григорія Воловича, изъ которыхъ первая была замужемъ за воеводой Смоленскимъ Яномъ Абрамовичемъ, а вторая—за воеводой Берестейскимъ, старостой Чечерскимъ и Пронойскимъ Криштодонъ Зековичемъ. Въ 1603 г. извѣстный князь Конст. Конст. Острожскій построилъ здѣсь каменную колокольню, существующую донынѣ. При этой церкви тогда же организовался Свято-Духовъ монастырь. Благодаря выдающимся руководителямъ, мо-

настырь съ самаго начала своего существованія сталъ главою всѣхъ православныхъ церквей Литвы и Бѣлоруссїи. Монастырская церковь сначала была деревянная, но въ 1627 г. построена каменная.



Св. ворота Свято-Духова монастыря.
Островоротная улица.

Монастырь сдѣлался просвѣтительнымъ центромъ Зап. Русск. края, имѣлъ свою типографію, больницу, училище.

Въ 1833 году Свято-Духовъ монастырь былъ включенъ въ списокъ первоклассныхъ монастырей, и съ того времени

на содержаніе его ежегодно отпускается 4176 руб. 12½ коп. Въ 1873 году монастырская церковь была перестроена и въ такомъ видѣ существуетъ до сихъ поръ. Но внутренняя отдѣлка лѣпными фигурами и окраска новая. Она произведена въ 1908—9 г. и совершенно измѣнила прежній православный характеръ этого замѣчательнаго въ городѣ храма.

По распоряженію митрополита Іосифа Сѣмашко, въ 1885 году былъ устроенъ новый входъ въ склепъ, гдѣ почиваютъ мощи св. мучениковъ Антонія, Іоанна и Евстафія, и надъ входомъ поставленъ образъ съ изображеніемъ св. мучениковъ. Въ самой пещерѣ устроена небольшая церковь во имя св. мучениковъ.

Въ 1865 году Свято-Духовское братство, послѣ семидесятилѣтняго перерыва, было вновь открыто

Въ склепѣ монастырской церкви, подъ алтаремъ, покоятся мощи св. виленскихъ мучениковъ Антонія, Іоанна и Евстафія. Эти св. мученики—уроженцы г. Вильны. Мощи покоились первоначально при церкви Успено-Николаевской (теперь несуществующей), потомъ въ Свято-Троицкомъ монастырѣ, затѣмъ подъ маленькою церковью св. Петра (несущест.) и, наконецъ, были перенесены въ Свято-Духовъ монастырь, гдѣ находится и теперь. Въ 1865 году, по 70-лѣтн. перерывѣ, мощи были торжественно открыты для всеобщаго поклоненія.

Въ ризницѣ храма много рѣдкихъ въ церк.-археол. значеніи предметовъ утвари и облачений.

Свято-Троицкій монастырь.

Главнѣйшая святыня Троицкаго монастыря — Чудотворная икона Богоматери Одигитрии. Эта икона, по преданію, была написана св. евангелистомъ Лукою. Она была у византійскихъ императоровъ и привезена въ Россію греческою царевною Софіей Палеологъ, вышедшей замужъ за московскаго великаго князя Іоанна III. Въ Вильну же эта икона была привезена дочерью Іоанна III, Еленою, которая вышла замужъ за литовскаго князя Александра Ягелло.

Въ 1836 году зданіе Троицкаго монастыря было обращено подъ помѣщеніе семинаріи, переведенной изъ м. Жировицъ, Гродненской губерніи.

Маріинекій женекій монастырь.

На томъ мѣстѣ, гдѣ теперь находится Маріинскій монастырь, на улицѣ Россѣ, въ 1717 году былъ сооруженъ костелъ въ честь Сердца Іисуса. Впослѣдствіи при костелѣ былъ учрежденъ женскій монастырь ордена визитокъ. Монастырь этотъ обладалъ довольно значительными средствами и занимался воспитаніемъ дѣвицъ.

Въ 1864 году монастырь этотъ былъ закрытъ. Здѣсь же, по мысли графа М. Н. Муравьева, учрежденъ былъ православный монастырь, а монахини выписаны изъ московской Алексѣевской обители. Монастырскій костелъ былъ обращенъ въ православную церковь во имя св. Маріи Магдалины.

При монастырѣ находится епархіальное духовн. женск. училище и иконописная

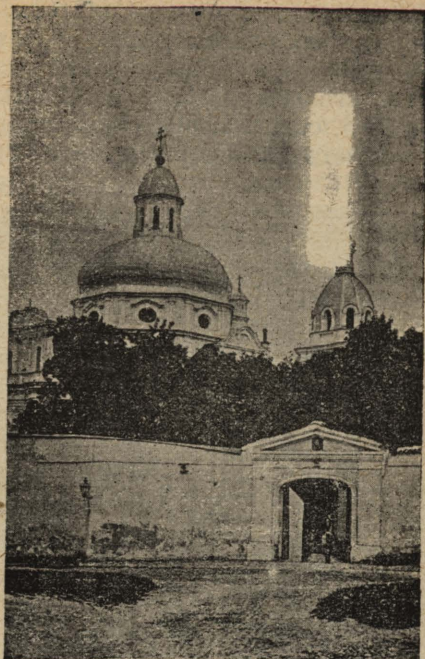

Маріинскій женскій монастырь.
Росса улица.

мастерская. Въ школѣ этой обучается до 40 сиротъ духовнаго званія и дочерей чиповниковъ, состоящихъ на службѣ въ Сѣверо-Западномъ краѣ.

Катедральный Николаевекій соборъ.

Храмъ этотъ построенъ въ честь королевицы св. Казимира въ 1596 г., посреди города, противъ ратуши, кардиналомъ Фердинандомъ—сыномъ Сигизмунда III и

знаменитымъ кн. Леономъ Сапѣгой. Былъ костеломъ и принадлежалъ іезуитамъ. Архитектура его представляла смѣсь итальянскаго стиля съ византійскимъ. Куполь его, сохранившійся до сихъ поръ, представляетъ красивѣйшую часть храма:



Каѳедральный Николаевскій соборъ.
Большая улица.

онъ издали зрителю кажется висящимъ въ воздухѣ, почти не прикасаясь къ выступамъ храма. и чудно сіяетъ на солнцѣ своей золотой макушкой. Внутри этого храма особенно замѣчательны 10 колоннъ коринтскаго стиля, окружающія алтарь. Весь храмъ украшенъ лѣпными фигурами, роскошными статуями и картинами.

Въ 1832 году по Высочайшему повелѣнію костель этотъ предназначается подъ православную церковь. Въ 1864 г. стара-

ніями гр. Муравьева было ассигновано 80 тысячъ рублей на приведеніе храма въ соотвѣтствующій православной церкви видъ, и въ томъ же году торжественно былъ освященъ новый иконостасъ.

Въ ризницѣ Каѳедральнаго Николаевского собора хранятся слѣдующія достопримѣчательности: 1) Плащаница лазореваго цвѣта, обложенная малиновымъ бархатомъ и золотымъ газомъ; 2) шестиконечный крестъ изъ дерева, обложенный серебромъ; въ немъ находится частица животворящаго древа Креста Господня; 3) осьмиконечный крестъ изъ чернаго дерева, старинный, обложенный позолоченнымъ серебромъ; 4) древній санъ изъ бархата, вышитый золотомъ.

Въ послѣднее время соборъ ремонтированъ внутри и снаружи, а внутреннія стѣны украшены живописью. Вообще храмъ теперь находится въ отличномъ состояніи.

Пречистенскій соборъ.

Пречистенскій соборъ сооруженъ во времена Ольгерда въ первой половинѣ XIV вѣка. Въ этомъ соборѣ въ 1494 г. происходило бракосочетаніе княжны Елены Іоанновны, дочери Московскаго князя Іоанна III, съ великимъ княземъ Литовскимъ Александромъ, а въ 1513 г. здѣсь же она была погребена и надъ ея гробницей установлена привезенная ею изъ Москвы чудотворная икона Божіей Матери Одигитріи (теперь эта икона находится въ Троицкомъ монастырѣ). Изъ святыхъ Пречистенскаго собора наиболѣе замѣчательны: икона Божіей Матери Θεοτοκαςской—



Пречистенскій соборъ.
Зартче.

даръ Государя Императора Александра II, который въ 1870 году посѣтилъ соборъ; большое евангеліе и крестъ—даръ Императрицы Маріи Александровны (17 сентября 1868 г.).

Храмъ-памятникъ въ ознаменованіе 300-лѣтія царствованія Дома Романовыхъ и въ память князя К. К. Острожекаго.

9 мая 1913 г. состоялось торжественное освященіе вновь сооруженнаго на Погулянкѣ храма-памятника въ ознаменованіе 300-лѣтія царствованія Дома Романовыхъ и въ память 300 лѣтія кончины

воеводы кіевскаго, князя Константина Константиновича Острожскаго.

Этотъ храмъ построенъ на личныя средства извѣстнаго московскаго храмоздателя д. с. с. Ивана Андреевича Колесникова при содѣйствіи Виленск. Св.-Духовскаго Братства.

По красотѣ и архитектурности постройки храмъ сей принадлежитъ къ самымъ красивымъ въ нашемъ краѣ. Съ наружной стороны храмъ имѣетъ видъ собора, богато украшеннаго орнаментами, барельефами изъ бѣлаго цемента съ церковно-славянскими надписями.

Внутренняя отдѣлка храма также богата, какъ и внѣшняя. Художественный иконостасъ, московской работы растительные орнаменты на скрепляющихся аркахъ, церковныя картины, расположенныя въ три яруса иконы чудной работы и пр. поражаютъ своимъ великолѣпіемъ.

Вокругъ храма устроена рѣшетка (железная) работы извѣстнаго завода Шабарова въ Москвѣ.

Пятницкая церковь.

Въ этой церкви нѣсколько разъ молился первый русскій Императоръ Петръ Великій, когда пребывалъ въ Вильнѣ во время войны со шведами; послѣ победы Петръ I подарилъ Пятницкому храму отнятыя у шведовъ знамена, которыя впоследствии были переданы въ Пулавскій музей. Церковь эта нѣсколько разъ подвергалась пожарамъ, отстраивалась и настоящій видъ получила гораздо позже, а именно въ 1865 году.

Николаевская церковь.

На Большой улицѣ, противъ штаба военного округа, расположена одна изъ красивѣйшихъ церквей гор. Вильны, сооруженная во имя Св. Николая Чудотворца. Эта церковь была основана въ началѣ XVI вѣка и называлась „Перенесенскою“. Свое настоящее названіе получила только въ послѣдствіи. Внѣшній видъ этой церкви довольно оригиналенъ. Древность, архитектурность и живописность постройки невольно изумляютъ всякаго прѣзжаго туриста. Иконостасъ церкви дубовый, иконы писаны знаменитыми художниками; стѣны украшены узорами, выдѣляются въ окнахъ цвѣтныя стекла съ рисунками и крестами. Въ оконѣ алтаря на стеклѣ высится изображение Спасителя.

Снаружи церковь украшена высокой колокольней, имѣющей видъ шатра, въ нѣсколько позолоченныхъ граней. На лицевой сторонѣ храма находится изображение Св. Николая Чудотворца, а въ средней части колокольни—Св. Благовѣрнаго, великаго князя Александра Невскаго.

При церкви имѣется часовня Св. Архистратига Михаила.

Внутренній видъ часовни ничуть не уступаетъ внѣшнему. Мозаичное изображение Св. Архистратига Михаила, скульптурные орнаменты, художественно написанные и съ позолотою; иконы въ рѣзныхъ кіотахъ, художественныя изображенія Св. ангеловъ Гавріила. Рафаила, Уріила и др. и прочія церковныя украшенія вполне свидѣлствуютъ о высокомъ талантѣ и дарованіи лицъ, строившихъ ее.

Андреевская церковь.

На углу Андреевской улицы и Бакшты находится мужское духовное училище, съ церковью при ней во имя Св. апостола Андрея Первозваннаго. На томъ же самомъ мѣстѣ когда-то существовала часовня во имя Св. Космы и Даміана, которая въ XVI вѣкѣ была отдана униатамъ. Во второй половинѣ XVI вѣка часовня сгорѣла и церковный погостъ былъ отданъ католическимъ монахамъ, которые устроили здѣсь монастырь и римско-католическую духовную семинарію. Въ началѣ XIX вѣка костель съ семинаріею былъ присоединенъ къ виленскому университету. По закрытіи послѣдняго, именно въ 1832 г., здѣсь помѣщалась римско-католическая духовная академія. Наконецъ, при этомъ зданіи было устроено мужское духовное училище и костель передѣланъ въ православный храмъ во имя Св. Апостола Андрея Первозваннаго.

Наружный видъ этой церкви не особенно выдѣляется, такъ какъ церковь обстроена кругомъ домами. Внутри выдѣляется художественный иконостасъ, окруженный множествомъ лампадъ, производящихъ свѣтовой эффектъ.

Благовѣщенская церковь.

Эта церковь расположена на Благовѣщенской ул. и по объему не очень большая, но весьма красивая. Стѣны разрисованы узорами въ церковно-славянскомъ стилѣ, иконостасъ дубовый. На наружной стѣнѣ красуется художественное изображеніе Благовѣщенія Пресвятой Богородицы.

Снипишеская церковь.

Эта церковь была основана въ 1884 году. Расположена на Сனிпишкахъ, въ концѣ Кальварійской ул. Внѣшній видъ церкви, хотя и не блещетъ великолѣпнѣмъ, но довольно красивъ. При храмѣ находится церковно-приходская школа, которая была основана одновременно съ церковью.

Ново-свѣтская Александрo-Невская церковь.

Александрo-Невская церковь помѣщается въ предмѣстьи Вильны, такъ называемомъ, „Новый Свѣтъ“ и видна на далекомъ разстояніи, такъ какъ расположена на высокомъ мѣстѣ. Освящена была въ 1898 г.

Зданіе храма каменное, небольшое, но свѣтлое. Какъ внѣшность, такъ и внутренность церкви отдѣланы въ византійскомъ стилѣ. Престолъ сооруженъ во имя Св. Александра Невскаго въ память въ Божѣ почивающаго Государя Императора Александра Ш. При этой церкви, какъ и при Сனிпишской, находится церковно-приходское училище.

Знаменская церковь.

Этотъ храмъ, сооруженный во имя Знаменія Божіей Матери, находится на высокомъ берегу рѣки Вилии въ части города, называемой „Звѣринецъ“. Зданіе храма представляетъ одно изъ великолѣпнѣйшихъ архитектурныхъ украшеній города Вильны, такъ какъ построено въ древнемъ готическомъ стилѣ. Иконостасъ

церкви дубовый, иконы писаны лучшими художниками, полъ мозаичный.

Кладбищенская церковь.

Кладбищенская церковь, называемая Евфросиніевскою, сооружена въ 1833 году во имя Св. Преподобной Евфросиніи Полоцкой. Высокая колокольная съ новыми колоколами придаетъ этому храму особенно благолѣпный видъ. Скромность и простота отдѣлки этой церкви вполне соотвѣтствуютъ ея назначенію.

Дворцовая Александрo-Невская церковь.

Устроенная въ Вилепскомъ дворцѣ придворно-походная ЕГО ИМПЕРАТОРСКАГО ВЕЛИЧЕСТВА Александрo-Невская церковь, основанная по ВЫСОЧАЙШЕМУ повелѣнію, послѣдовавшему 19-го іюля 1819 г., перемѣщена въ полномъ составѣ своихъ приналежностей изъ С.-Петербурга въ г. Вильну для постановки во дворцѣ, занимавшемся Генер.-Губернаторомъ, причемъ наименованіе ея, по утвержденной тогда же и сохранившейся доселѣ печати церковной съ изображеніемъ Государственнаго герба—было выражено: „ЕГО ИМПЕРАТОРСКАГО ВЕЛИЧЕСТВА Вилепская Придворно-Походная Александрo-Невская церковь“.

Къ церкви сей по ВЫСОЧАЙШЕЙ волѣ были назначены въ 1819 году одинъ священникъ и два псаломщика,—каковой штатъ сохраненъ и понынѣ.

Денежное содержаніе причтъ сей церкви съ 1-го іюля 1889 г. получаетъ, со-

гласно приказу по Военному Вѣдомству отъ 15-го іюня 1899 г. за № 141.

Нынѣ иконостасъ этой церкви съ утварью, ризницею и книгами, по ВЫСОЧАЙШЕМУ соизволенію отъ 21 ноября 1909 г., переданъ на вѣчное храненіе въ Москву, въ музей 1812 года.

Взамѣнъ этого иконостаса, согласно распоряженію Военнаго Министра, присланъ иконостасъ со всею утварью, ризницею и книгами изъ церкви Рижскаго расформированнаго учебнаго унт.-офиц. баталіона.

При сей церкви есть приписная Звѣринецкая, Св. Екатерининская церковь, построенная бывш. виленскимъ генералъ-губернаторомъ, ген. адъют. Ал-дромъ Льв. Потаповымъ, въ память супруги его Екатерины Васильевны, умершей въ 1871 г.

Александро-Невская часовня.

Въ Георгіевскомъ скверѣ расположена, незначительная по объему, одна изъ изящнѣйшихъ часовень, сооруженная во имя Св. Александра Невскаго. Эта часовня по рѣдкой архитектурности, отдѣлкѣ и художественности исполненія принадлежитъ къ числу достопримѣчательнѣйшихъ памятниковъ города Вильны.

Часовня имѣетъ восьмигранную форму и помѣщается на площадкѣ изъ красного финляндскаго гранита, окруженной балюстрадаю изъ цемента. Надъ часовней высятся конусообразный восьмигранный куполь, покрытый вызолоченными мѣдными листами и заканчивающійся небольшою главой съ крестомъ. Крыша покрыта рядомъ пашекъ золотыхъ и серебряныхъ.

При входѣ находится ажурная бронзовая дверь. Каждая грань стѣны устроена въ видѣ нишъ, въ глубинѣ которыхъ вѣла-



Александро-Невская часовня.
Георгіевскій скверъ.

ны мраморныя дощечки съ высѣченными на нихъ именами воиновъ, убитыхъ въ 1863 г. Надъ входомъ возвышается изъ бѣлаго мрамора изображеніе Богоматери

съ Младенцемъ, окруженныхъ ангелами. У начала крыши сдѣланы полукруглыя углубленія, въ которыя помѣщены терракотовыя головки херувимовъ, попеременно съ крестами.

Внутренній виль часовни по отдѣлкѣ вполне соответствуетъ внѣшнему. Полъ выложенъ разноцвѣтными мраморными плитами. Стѣны и карнизы покрыты мозаикой, съ золотомъ и серебромъ. Стекла въ окнахъ цѣльныя, расписанныя узорами.

Часовня сооружена на средства, полученные путемъ пожертвованій и дара покойной Императрицы Маріи Александровны въ 500 р.

Заложена часовня 22 Октября 1863 г., а освящена—30-го Августа 1865 года.

Строилъ часовню извѣстный въ шестидесятыхъ годахъ архитекторъ Чагинъ; планъ и проектъ составилъ профессоръ академіи художествъ Резановъ.

Репнинская часовня.

Въ „Закретѣ“, за Военнымъ училищемъ, на небольшомъ возвышеніи помѣщается каменная часовня, обнесенная оградой. Подъ часовнею погребена супруга перваго виденскаго генералъ-губернатора княгиня Наталья Александровна Репнина, скончавшаяся въ 1796 году въ Вильнѣ.

Зданіе часовни снаружи и внутри выбѣлено. Особыхъ достопримѣчательностей нѣтъ, за исключеніемъ четырехъ голосниковъ, вставленныхъ въ куполъ.

Посреди часовни устроенъ мавзолей съ надписью, что здѣсь покоится княгиня Н. А. Репнина.

До 1812 г. здѣсь находилось художественное изображеніе Воскресенія Христова, кисти художника Смуглевича. Французы во время прохода черезъ Вильну забрали эту икону.

По правую сторону отъ входа въ часовню погребенъ прахъ полковника Павла Гавриловича Бибикова, убитого французами въ 1812 году, подъ Вильной.

Старообрядческій молитвенный домъ.

На „Островоротномъ форштадтѣ“, между улицами Астраханской и Новосвѣтской, находится старообрядческій молитвенный домъ и кладбище.

Зданіе каменное, одноэтажное, покрытое желѣзною крышею, съ большими окнами. Внѣшній видъ зданія ничѣмъ не отличается отъ другихъ жилыхъ помѣщеній. Только восьмиконечные кресты свидѣтельствуютъ о его назначеніи. Внутренній видъ молитвеннаго дома сходенъ съ православнымъ храмомъ. Недостаетъ только алтаря. Его замѣняетъ иконостасъ въ нѣсколько ярусовъ.

Стѣны и потолокъ красиво разрисованы разноцвѣтными красками; посреди потолка подвѣшано паникадило съ восковыми свѣчами; такія же лампы и свѣчи находятся при каждой иконѣ.

Каедральный соборъ св. Станислава.

Каедральный костелъ, основанный во имя св. Станислава, принадлежитъ къ числу древнѣйшихъ храмовъ въ г. Вильнѣ. Онъ сооруженъ въ 1387 году польскимъ королемъ Станиславомъ Ягелло. Верхъ костела утвержденъ на шестнадцати ко-

лоннахъ: восемь съ лицевой стороны и восемь съ боковой; длина зданія 90 аршинъ, ширина 26 арш., надъ портикомъ костела, образованнымъ колоннами съ

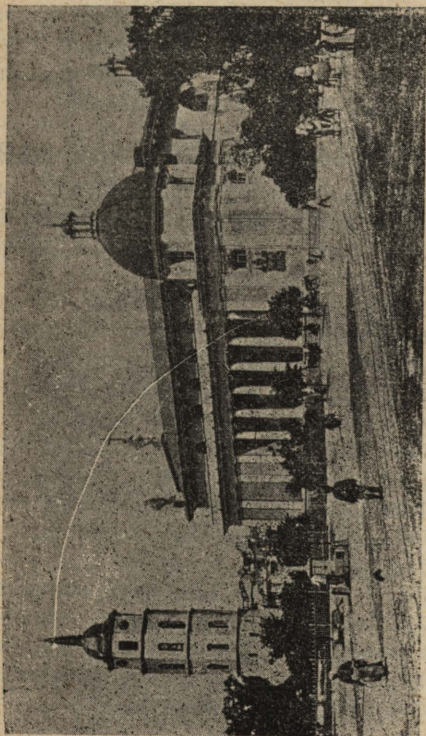

Каедральный соборъ св. Станислава.
Каедральная площадь.

лицевой стороны, установлены три статуи: св. Елены съ крестомъ въ рукахъ св. Станислава и св. Казимира. На фасадѣ зданія изображено жертвоприношеніе Ноя послѣ выхода его изъ ковчега. По сторонамъ входа въ костель установлены двѣ

большія фигуры: Моисея со скрижалями и Авраама съ пожемъ. Веѣ эти фигуры сдѣланы Риги, профессоромъ академіи св. Луки въ Римѣ. Внутри костель отличается богатою и красивою отдѣлкою; сводъ покоится на шестнадцати столбахъ и украшенъ красивыми лѣпными розетками: главный алтарь въ соборѣ очень красивъ и выстроенъ, какъ и все зданіе, въ классическомъ стилѣ; стѣны храма увѣшаны 25 картинами изъ библейской исторіи кисти итальянца Виліани, и изображеніями 12-ти апостоловъ художника Смуглевича; насупротивъ епископскаго трона виситъ картина знаменитаго художника Тиціана, изображающая Спасителя въ Эммаусѣ.

Въ Каедральномъ костелѣ находится 12 часовенъ, или каплицъ, изъ которыхъ самыя замѣчательныя слѣдующія:

Каплица св. Казимира.

Выстроена вся изъ песчаника и внутри обложена мраморомъ; пилястры сдѣланы изъ разноцвѣтнаго мрамора въ іоническомъ стилѣ; между ними установлены статуи родственниковъ св. Казимира; въ алтарѣ стоитъ изображеніе св. Казимира. Надъ престоломъ помѣщена серебряная рака въ видѣ гроба, вѣсомъ въ 75 пудовъ, въ которой покоятся останки св. Казимира. Общій видъ каплицы красивый и богатый.

Каплица св. Игнатія Лойолы.

Здѣсь находится изображеніе Игнатія Лойолы, кисти Чеховича. Въ этой каплицѣ похоронено нѣсколько лицъ изъ

фамилии Радзивилловъ, Вишневецкихъ и епископъ Цивинскій.

Каплица св. Петра.

Здѣсь помѣщается образъ Пресвятой Богородицы съ Младенцемъ на рукахъ, писанный знаменитымъ итальянскимъ художникомъ Корреджіо, и образъ св. Петра въ темницѣ, работы Смуглевича.

Колокольня.

Недалеко отъ костела стоитъ высокая четырехъ-ярусная колокольня внизу круглая, а вверху восьмигранная; нижняя часть построена еще въ XIII вѣкѣ и отсюда верховный жрецъ, криве кривейто возвѣщалъ народу волю боговъ; на третьемъ этажѣ колокольни находятся колокола, а на четвертомъ устроены часы.

Костель св. Іоанна.

Начало основанію этого костела положено Ягайломъ въ 1388 году, а построена его окончена лишь въ 1426 году. Въ настоящее время внутри костела нѣтъ никакихъ украшеній: стѣны голыя; но тѣмъ не менѣе онъ производитъ пріятное впечатлѣніе своею величественностью и древностью. Фасадъ костела, украшенный колоннами, остался безъ измѣненія съ XVI вѣка. При входѣ въ костель съ лѣвой стороны находится памятникъ ректору Виленскаго университета Стройновскому; у южной стѣны въ 1899 году поставленъ памятникъ поэту Адаму Мицкевичу; здѣсь же находятся памятники писателю Эдуарду Одынку и композитору

Станиславу Монюшкѣ, который въ этомъ костелѣ былъ органистомъ.

Въ костелѣ св. Іоанна находится органъ, считающійся самымъ большимъ въ Западномъ краѣ.



Костель св. Іоанна.
Благовѣщенская улица.

Вблизи костела стоитъ колокольня; она считается самымъ высокимъ зданіемъ въ Вильнѣ и достигаетъ 21 сажени и 1 аршина высоты; на этой колокольнѣ находятся колокола, отличающіеся очень пріятнымъ мелодичнымъ звономъ.

Костель св. Анны.

Этот костель принадлежит къ числу самых замѣчательныхъ сооружений гор. Вильны. Онъ построенъ въ чисто-готическомъ стилѣ изъ краснаго кирпича; фасадъ украшается тремя башнями замѣчательно изящной работы.

Построенъ этотъ костель великой кн. Анной, женою кн. Витольда въ 1392 г., строилъ Гуэрбахъ изъ Мальборга, существуетъ съ XIV вѣка. Онъ считается костеломъ нѣмецкихъ католиковъ, гдѣ всякое воскресенье проповѣдь произносится на нѣмецкомъ языкѣ.

Костель св. Бернарда и Франциска.

Рядомъ съ костеломъ Св. Анны стоитъ костель Бернардинскій, бывший прежде монастыремъ; онъ построенъ королемъ Казимиромъ Ягелло въ 1469 г., въ готическомъ стилѣ, изъ краснаго кирпича, по послѣдствіи пострадалъ во время войны въ 1794 году и былъ возобновленъ уже въ другомъ видѣ, внутри костела сохранилось больше слѣдовъ готическаго стиля. Алтарей въ этомъ костелѣ 13, изъ коихъ 2 каменные, всѣ остальные вырѣзаны изъ дерева и отличаются прекрасной отдѣлкой. Къ числу замѣчательныхъ памятниковъ этого костела относится дверь, ведущая въ ризницу; она современна основанію монастыря и украшена литовско-польскими гербами. Въ ризницѣ костела особенно замѣчательны: дарохранительница прекрасной работы въ готическомъ стилѣ, подаренная королемъ Казимиромъ;

два золотыхъ креста, украшенные драгоценными камнями, — въ одномъ изъ нихъ находится частица древа св. Креста, а въ другомъ капля крови Іисуса Христа.

Съ правой стороны при входѣ въ костельный погостъ находится каменная часовня, назыв. *Scala Christi*. Въ этой часовнѣ находится камен. статуя Спасителя, къ которой богомольцы подходятъ на колѣняхъ по ступенямъ.

Остробрамская часовня.

Надъ городскими воротами (по-польски брама) находится часовня съ чудотворною иконою Божіей Матери, одинаково почитаемой католиками и православными. Сюда постоянно стекается со всѣхъ сторонъ Западнаго края множество богомольцевъ, ищущихъ утѣшенія въ болѣзняхъ и разныхъ душевныхъ страданіяхъ. Ворота эти, или „брама“, надъ которыми находится икона, назывались Острыми, отчего и икона стала называться Остробрамской.

Икона Остробрамской Божіей Матери написана на двухъ склеенныхъ дубовыхъ доскахъ и имѣетъ въ высоту $2\frac{1}{2}$ аршина, а въ ширину — 2 аршина. Часовня снаружи закрывается широкими окнами, которыя открываются во время богослуженія, чтобы молящіеся на улицѣ могли слышать и видѣть богослуженіе. Надъ окнами снаружи сдѣлана надпись по латыни: *Mater miseri cordiae! sub Tuum praesidium confugimus!* (что, въ переводѣ, обозначаетъ: Мать милосердія! мы прибегаемъ подъ Твою защиту!) На улицѣ передъ часовней всегда можно видѣть

молящихся на колѣняхъ или съ подня-
тымъ взоромъ къ чудотворному образу. Всѣ,



Остробрамская часовня.
Островоротная улица.

безъ различія вѣроисповѣданія, проходя
черезъ Острыя ворота, обнажаютъ головы.

Костель св. Михаила.

Недалеко отъ костела св. Анны нахо-
дится костель св. Архангела Михаила,
построенный знаменитымъ литовскимъ
полководцемъ и государственнымъ дѣяте-
лемъ Львомъ Сапѣгой. Въ этомъ костелѣ
ему воздвигнуть мраморный памятникъ
съ бюстомъ, отличающийся красотою и
художественностью работы; этотъ мавзолей
представляетъ прекрасный образецъ худо-
жественнаго ваянiя XVII столѣтiя. Костель
св. Михаила со времени своего основанiя
служилъ усыпальницей Сапѣговъ.

Костель св. Духа.

На Благовѣщенской улицѣ распо-
ложенъ большой католическiй костель, соору-
женный въ первой половинѣ XV вѣка во
имя Св. Духа. Въ XVI вѣкѣ костель былъ
переданъ извѣстнымъ тогда римско-като-
лическимъ монахамъ доминиканцамъ, ко-
торые построили при немъ монастырь и
высшую семинарiю, гдѣ читались богослов-
скiе курсы. Питомцы семинарiи готови-
лись въ проповѣдники. Въ XIX вѣкѣ
монастырь былъ закрытъ, а костель пере-
данъ бѣлому духовенству.

Въ костелѣ имѣются 15 алтарей. Органъ
считается однимъ изъ лучшихъ. Къ древ-
нимъ сокровищницамъ монастыря отно-
сятся: портретъ короля Александра въ ко-
ролевскомъ одѣянiи, съ короною; портретъ
ксендза Корчака, духовника короля Алек-
сандра; гербъ (круглый щитъ съ малымъ
щитомъ въ серединѣ), прикрѣпленный къ
главнымъ дверямъ костела и др.

Костель св. Николая.

На Николаевскомъ переулкѣ, педалеко отъ Нѣмецкой улицы расположенъ древнѣйшій храмъ гор. Вильны: костель во имя Св. Николая. Достоверно извѣстно, что этотъ костель уже существовалъ въ XIV вѣкѣ. Будучи построенъ въ древнемъ готическомъ стилѣ, онъ имѣетъ видъ замка магистровъ тевтонскаго ордена.

Въ костелѣ имѣются три престола: во имя Спасителя, во имя скорбящей Божіей Матери и во имя св. Николая.

Костель свв. Петра и Павла.

На предмѣстьи Антоколь въ красивомъ живописномъ мѣстѣ, на косогорѣ, съ одной стороны котораго протекаетъ Вилія, а съ другой пышно возвышается сосновый лѣсъ, величественно расположенъ костель свв. Петра и Павла, построенный великимъ гетманомъ литовск. Михайломъ Пацомъ, прекраснымъ своимъ куполомъ рельефно вырисовывающійся на зеленомъ фонѣ лѣса. Въ настоящее время каждое 29-го іюня на площади у костела устраивается ярмарка. Для украшенія костела изнутри были выписаны изъ Италіи художники и мастера, которыми и были исполнены всѣ гипсовыя и лѣпныя украшенія (фигуръ и группъ свыше 2000). Благодаря своему положенію на окраинѣ города, костель этотъ сохранился почти въ такомъ видѣ, какой ему былъ приданъ во время постройки.

Надъ главнымъ престоломъ находится образъ свв. Петра и Павла, писанный мѣстнымъ художникомъ Смуглевичемъ.



Костель свв. Петра и Павла.
Антоколь.

Костель св. Георгія.

Костель во имя Св. Георгія, первоначально именовавшійся костеломъ Пресвятой Дѣвы Маріи, помѣщается на Георгіевскомъ просп. Наружный видъ храма не очень красивъ и лишенъ архитектурныхъ украшеній. Къ достопримѣчательностямъ костела относятся: статуи святыхъ въ одеждѣ кармелитскихъ монаховъ, алтари во имя: Св. Іосифа, св. про-

рока Іліи, св. Іоанна и другихъ, ковчегъ съ мощами св. Терезіи и бібліотека изъ книгъ духовныхъ, историческихъ и научныхъ.

Костель св. Креста.

Этотъ костель, называемый также Бонифратскимъ, находится противъ генераль губернаторскаго дворца. Храмъ этотъ сооруженъ въ память семи францисканскихъ монаховъ, умерщвленныхъ литовскими язычниками въ 1368 году. При костелѣ до недавняго времени существовала больница для душевно-больныхъ.

Костель св. Креста не очень великъ, но довольно красивъ. Внутри его устроенъ колодезь ключевой воды, которая считается вѣрующими цѣлительной.

На лицевой стѣнѣ костела находится прекрасное изображеніе Божіей Матери, почитаемой католиками.

Миссіонерскій костель.

На Сиротской улицѣ, на высокомъ красивомъ мѣстѣ, называемомъ горою Спасителя, находится костель ксендзовъ-миссіонеровъ. Костель былъ основанъ въ XVII столѣтіи лифляндскимъ трибуномъ Теофиломъ Плятеромъ. Съ тѣхъ поръ онъ служилъ усыпальницей рода Плятеровъ. Красивыя башни въ стилѣ рококо, крытое крыльцо, заканчивающееся небольшоимъ куполомъ, въ которомъ помѣщается статуя Спасителя, — придаетъ храму торжественный видъ.

Достопримѣчательности костела: алтарь въ память Вознесенія Господня, покою-

щійся на шести колоннахъ и окруженный другими четырьмя алтарями; древніе каменные часы и др.

Костель св. Стефана.

Костель св. Стефана находится въ концѣ Стефановской улицы, недалеко отъ жел.-дор. станціи.

Построенъ онъ въ 1600 году на средства, собранныя путемъ пожертвованій. Храмъ очень простъ и не блещетъ украшеніями. Въ 30-хъ годахъ XVIII столѣтія при костелѣ открылся женскій монастырь. Въ 1794 году монастырь этотъ сгорѣлъ, но вскорѣ былъ вновь отстроенъ. Когда орденъ іезуитовъ былъ высланъ, зданіе монастыря перешло въ казну, которая помѣстила тамъ существующую и понынѣ пересыльную тюрьму.

Костель Веѣхъ Святыхъ.

Этотъ костель находится въ концѣ Рудницкой улицы. Построенъ онъ въ 1620 г., но освященъ былъ лишь черезъ одиннадцать лѣтъ. Въ костелѣ двѣ часовни: Скорбящей Божьей Матери и пророка Іліи. Въ костелѣ находятся гипсовые изображенія четырехъ Евангелистовъ. Обращаетъ на себя вниманіе колокольная костела, построенная въ нѣсколько этажей.

Костель св. Екатерины.

Костель и монастырь при немъ помѣщаются по Виленской улицѣ. Зданіе костела каменное; построено оно въ 1622 г. Въ 1703 г. зданіе сгорѣло, но вскорѣ вновь отстроилось. Во время рус-

ско - французск. войны, когда городъ былъ въ рукахъ Наполеона, костель и монастырь были обращены въ аптеку и лазаретъ. Съ вѣшняго вида костель, хотя не блещетъ великолѣпьемъ, но довольно красивъ. На двѣрѣ костела поставленъ крестъ св. Бенедикта. Нѣсколько иконъ написаны рукою виленскихъ художниковъ.

Костель св. Терезіи.

Зданіе костела находится на Островоротной ул., рядомъ съ Островоротной часовней и построено изъ камня въ 1646 г. При костелѣ былъ учрежденъ монастырь ордена босыхъ кармелитовъ. Костель очень красивъ какъ съ вѣшняго вида, какъ и внутри. Въ началѣ XIX в. костель былъ перестроенъ, такъ какъ пострадалъ отъ нашествія Наполеона. Нѣсколько иконъ и картинъ, а также и портретовъ, въ числѣ коихъ находятся портреты строителя костела Стефана Пака, Михаила Паца, дочери французскаго короля Людовика XV Маріи-Терезіи и др., довольно хорошей работы дополняютъ внутреннее изящество храма.

Костель св. Іакова и Филиппа.

Костель этотъ помѣщается на Лукишкахъ и виденъ на далекое разстояніе, благодаря высотѣ зданія. Въ 1655 г. зданіе костела сгорѣло и перестроено лишь въ 1684 г. Здѣсь находится чудотворная икона Божьей Матери. Въ 1690 г. былъ заложенъ новый костель во имя св. Іакова и Филиппа. Постройка его окончилась въ 1727 г. Костель занимаетъ обширное пространство, такъ какъ тутъ же нахо-

дится и кладбище, окруженное каменной стѣной. Въ настоящее время здѣсь уже никого не хоронятъ. Тутъ же при костелѣ находится и госпиталь св. Іакова.

Костель св. Рафаила.

Зданіе костела помѣщается на Кальварійской ул. за Зеленымъ мостомъ у р. Вилии. Построенъ этотъ костель въ 1703 г. Тутъ же былъ построенъ монастырь для іезуитовъ. Въ XIX вѣкѣ монастырь былъ обращенъ въ казармы, а въ



Костель св. Рафаила.
Вилкомирская улица.

одномъ изъ зданій устроена церковь имени благовѣрн. кн. св. Александра Невскаго. При костелѣ находилось кладбище, закрытое въ настоящее время. Внутри костела

находится изображение св. Рафаила, довольно хорошей работы. Лѣтомъ здѣсь можно встрѣтить толпу паломниковъ, идущихъ въ Кальварію и желающихъ поклониться Распятію, которое находится въ нишѣ, недалеко отъ костела.

Костелъ св. Вареоломѣя.

Онъ помѣщается на Полоцкой ул. въ предмѣстіи назыв. Зарѣчье. Сооруженъ былъ въ 1644 г., но вскорѣ сгорѣлъ, послѣ чего былъ опять отстроенъ, но опять сгорѣлъ. Только въ 1824 г. костелъ снова былъ отстроенъ и сооруженъ изъ камня въ настоящемъ видѣ. Костелъ какъ съ внѣшней, такъ и съ внутренней стороны ничего особеннаго не представляетъ.

Маріавиты.

Каплица маріавитовъ помѣщается по Большой улицѣ и на Поплавахъ, по Вишлеевской улицѣ № 38.

Лютеранская кирха.

Протестантизмъ въ Вильнѣ появился въ первой половинѣ XVI столѣтія. Въ 1529 году въ Вильну прибылъ изъ Германіи литвинъ Авраамъ Кульва, докторъ богословія, и началъ открыто проповѣдывать новое ученіе, но, возбудивъ неудовольствіе Сигизмунда I, долженъ былъ удалиться. Его мѣсто занялъ другой реформаторъ Виклефъ и, получивъ разрѣшеніе, открыто началъ проповѣдывать протестантизмъ въ костелѣ св. Анны. Когда стало ясно, что Виклефъ распространяетъ ученіе Лютера, его предали проклятію.

Въ виду успѣшнаго распространенія протестантизма, оказалась необходимость имѣть храмъ новаго ученія. Первая лютеранская кирха была сооружена въ 1555 г.; она находилась на Нѣмецкой ул. и построена была изъ кирпича. Послѣ многихъ пожаровъ кирха эта нѣсколько разъ возобновлялась и до сихъ поръ сохранился только алтарь, служащій памятникомъ стилю возрожденія XVI—XVII ст.

Евангелическо-реформатская кирха.

Евангелическо-реформатская кирха была основана въ Вильнѣ княземъ Ни-

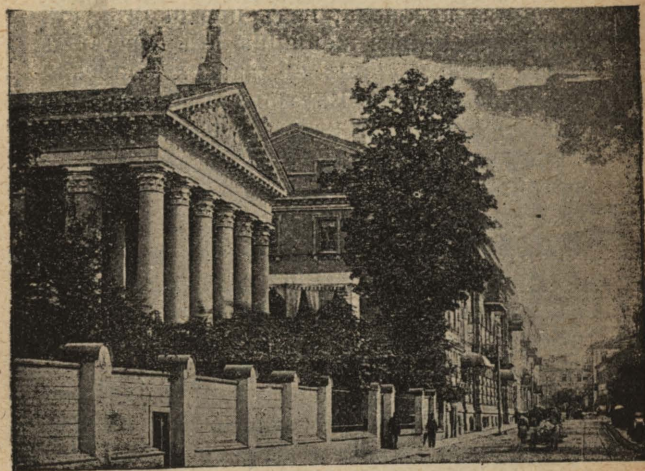

Евангелическо-реформатская кирха.
Завальная улица.

колаемъ Радзивилломъ Чернымъ во второй половинѣ XVI вѣка. Сначала бого-

служеніе отправлялось въ домѣ Радзивилла, гдѣ теперь помѣщается почтамтъ, а затѣмъ онъ же основалъ въ им. Лукишки реформатск. церковь „зборъ“. Потомъ опять богослужен. отправляли не на Лукишкахъ, а въ домѣ Радзивилла. Послѣ того, какъ „зборъ“ нѣсколько разъ разрушался католиками, реформаты построили себѣ новую церковь на Завальной ул., гдѣ находилось ихъ кладбище. Неподалеку отъ этого мѣста въ 1835 г., вмѣсто старой деревянной, была построена каменная церковь въ стилѣ древней базилики. Съ фасада храмъ украшается колоннами, образующими портикъ, между ними висятъ два колокола; надъ портикомъ установлена статуя женщины съ крестомъ, а на углахъ крыши два колѣнопреклоненныхъ ангела. Внутри храма находится только Распятіе, рядъ скамеекъ для молящихся и, надъ входомъ на хорахъ, органъ.

Магометанская мечеть.

Татары еще въ 1394 году поселились въ Вильнѣ, куда ихъ привелъ, въ качествѣ плѣнниковъ, литовскій князь Витовтъ, послѣ побѣды надъ ними при Азовѣ. Тогда же, когда они поселились въ Вильнѣ, была построена первая ихъ мечеть, находившаяся на углу Лукишской улицы и Магометанскаго переулка. Существующая въ настоящее время мечеть находится на томъ же мѣстѣ и представляетъ небольшое деревянное зданіе съ куполомъ, увѣнчаннымъ полумѣсяцемъ.

При мечети находилось и магометанское кладбище, но оно, вслѣдствіе пере-

полненія, закрыто въ 1905 году. Подъ новое кладбище отведено мѣсто въ им. Куприянишкахъ, по Лидскому тракту. Тамъ же сооружено довольно значительное зданіе для совершенія заупокойныхъ обрядовъ.

Синагоги.

Большая синагога.

Изъ многихъ виленскихъ еврейскихъ синагогъ, главная и самая большая находится на углу Нѣмецкой и Еврейской улицъ. Зданіе этой синагоги замѣчательно по своей древности и оригинальности архитектуры. По надписи, находящейся на синагогѣ, указывающей 1572 г., фактически извѣстно, что она существовала въ XVI вѣкѣ, но есть также основанія полагать, что синагога находилась въ этомъ мѣстѣ гораздо раньше. Зданіе синагоги каменное, четырехъугольное; сводъ имѣетъ форму купола и поддерживается четырьмя колоннами. Съ синагогой непосредственно граничить двухъ-этажный домъ, окна котораго выходятъ въ синагогу. При синагогѣ находится богатая библіотека.

Синагога „Тагаротъ Гакодешъ“.

Синагога „Тагаротъ Гакодешъ“ (раньше молитвен. домъ) основана въ 1848 году интеллигентнымъ кружкомъ тогдашнихъ виленскихъ евреевъ, рѣшившихъ, вслѣдствіе недружелюбнаго отношенія со стороны своихъ строго ортодоксальныхъ единовѣрцевъ къ нарождавшейся тогда еврейской интеллигенціи, образовать отдѣльную духовную общину. Для этой цѣли

они устроили для себя отдельный молитвенный домъ, обставили его и по выѣш-

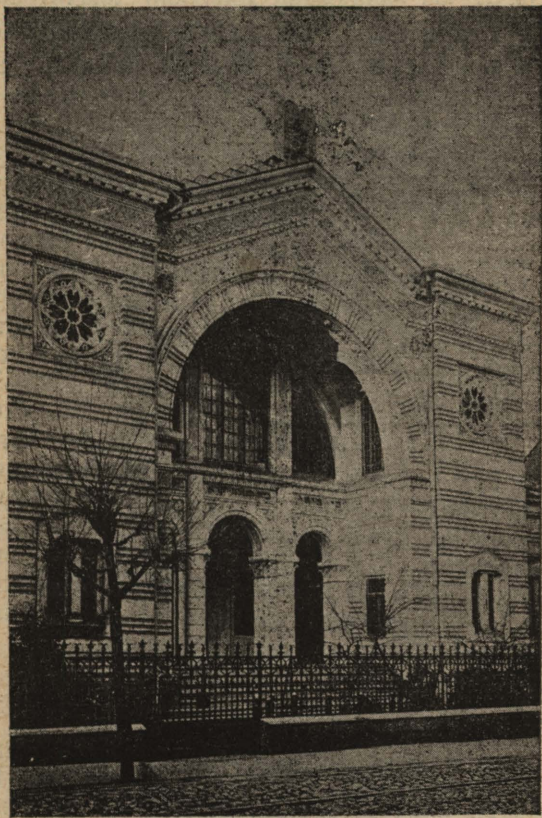

Синагога „Тагаротъ-Гакодешъ“. 5
Завальная улица

нему виду въ соответствии съ культурными требованиями того времени и впервые ввели въ богослуженіе хоровое пѣніе.

Не располагая достаточными денежными средствами на приобретение собственного зданія, ихъ молитвенный домъ помѣщался въ чужихъ домахъ. Первоначальное открытіе его состоялось въ домѣ Шимсона (нынѣ А. Д. Жука), по Нѣмецкой улицѣ, затѣмъ онъ помѣщался въ домѣ Данцига, по Жмудскому пер., въ домѣ Гордона, по Нѣмецкой улицѣ, въ д. Монасевича (нынѣ И. Б. Бунимовича), по Нѣмецкой улицѣ, и наконецъ въ Городскомъ Домѣ, по Полицейскому пер. Лишь въ 1902 году правленіемъ его приступлено было къ сооруженію своего собственного теперешняго зданія (по Завальной ул., № 35), законченнаго въ 1903 г. къ еврейскому празднику „Рошъ-Гашоно“ (Новый Годъ).

Въ 1905 г., въ виду значительнаго числа прихожанъ, примкнувшихъ къ этой общинѣ, и ея огромнаго воспитательнаго значенія для всего вилenskaго еврейскаго населенія, молитвенный домъ былъ переименованъ въ синагогу.

Въ настоящее время въ синагогѣ, помимо богослуженія, читаются проповѣди, а иногда и рефераты по исторіи еврейскаго народа и его литературы.

Синагога при еврейской богадѣльнѣ.

Синагога богадѣльни, при посредствѣ предсѣдателя совѣта старшинъ богадѣльни г. И. Б. Бунимовича, построена въ 1901 году и состоитъ изъ двухъ отдѣленій: мужскаго — на 220 мѣстъ и женскаго — на 100 мѣстъ и украшена изящною художественною работою. Въ настоящее время синагога освѣщается электричествомъ. При

синагогѣ имѣется небольшая библіотека, изъ нѣсколькихъ сотъ томовъ священ. книгъ для надобности стариковъ.

КЛАДБИЩА:

Православное Евфросиніевское кладбище.

Оно занимаетъ огромный участокъ земли на 8^{1/2} десятинъ по Лидскому тракту; эта земля была отведена подъ кладбище еще въ 1796 г. Сначала кладбище не имѣло ограды и находилось въ безпорядкѣ и только впоследствии начало приводиться въ порядокъ. Въ настоящее время кладбище находится въ образцовомъ видѣ; оно прорѣзано красивыми тѣнистыми аллеями и имѣетъ много художественныхъ памятниковъ, изъ которыхъ наиболѣе замѣчательны: 1) часовня во имя св. Георгія, сооруженная надъ могилою русскихъ воиновъ, павшихъ въ 1863 году во время военныхъ дѣйствій въ Сѣверо-Западномъ краѣ; 2) памятникъ надъ могилою Антонія Пцолко, извѣстнаго проповѣдника; этотъ памятникъ высѣченъ изъ гранита и отличается художественною отдѣлкою; 3) надъ могилою архимандрита Антонія Булгакова, высѣченный изъ мрамора въ видѣ гробницы съ фронтонами и карнизами и имѣющій оченъ красивый видъ; 4) надъ могилою Бунаковыхъ изъ бѣлаго мрамора съ образомъ Божіей Матери, отличающимся художественной работой; 5) фамильный Бертгольдовъ, сдѣланный въ готическомъ стилѣ въ видѣ часовни, внутри которой стоитъ колѣнопреклоненный ангелъ, и 6) простой съ чугуною

оградой памятникъ извѣстнаго профессора исторіи и статистики вилепскаго университета Павла Васильевича Кукольника.

Католическое кладбище „Росса“.

Это кладбище устроено въ 1769 году въ предмѣстіи Росса, откуда оно и получило свое названіе. Въ 1801 г. кс. миссіонеры, при докупкѣ земли, значительно кладбище расширили, а въ 1820 году его огородили каменнымъ заборомъ. На кладбищѣ имѣется много хорошихъ памятниковъ, какъ то графа Потоцкаго, кн. Осипа Богдановича и много другихъ. На кладбищѣ похоронены Словацкій, поэтъ и профессоръ литературы польской въ университетѣ, Грипенвичъ, Августъ Безу, графъ Е. Тышкевичъ и др. Особенно поражаетъ своей величественностью памятникъ В. Милевской, Петрашкевичъ и др. На кладбищѣ находится красивая, построенная въ готическомъ стилѣ, часовня, которая окружена густыми деревьями, и только высокая верхушка ея красиво возвышается надъ ними. Рядомъ съ капицей построены были два каменные зданія въ нѣсколько этажей; въ этихъ зданіяхъ до недавнихъ поръ еще погребались тѣла болѣе знатныхъ и богатыхъ людей, но въ настоящее время погребеніе въ нихъ этихъ зданій воспрещено.

Кладбище густо заросло деревьями и имѣетъ много красивыхъ и тѣнистыхъ аллей.

Бернардинское кладбище.

Это кладбище основано въ 1810 году; оно расположено на Зарѣчьи въ красивой

и живописной мѣстности, черезъ которую протекаетъ рѣка Вилейка. На кладбищѣ находится небольшая каплица, подлѣ которой покоится прахъ внуки князя Радзивилла, прозваннаго „Пане Коханку“. На Бернардинскомъ кладбищѣ погребены слѣдующіе мѣстные дѣятели: Михайлъ Пелка Полинскій и Игнатій Яковицкій — профессора; Станиславъ Мюллеръ — лингвистъ; Игнатій Шидловскій — поэтъ и критикъ; Станиславъ Юндзиль — профессоръ виленскаго университета и устроитель Ботаническаго сада.

Кладбище Св. Петра

Антоколь.

Кладбище это расположено недалеко отъ костела Св. Петра и Павла въ живописной мѣстности.

На этомъ кладбищѣ находятся могилы ректора католической семинаріи кс. Іосифа Абелевича умершаго въ 1882 г., кс. Виктора Центелевича, провинціала ордена тринитаріевъ и др. Здѣсь же похороненъ профессоръ академіи художествъ Карлъ Рафаловичъ умершій въ 1861 г.

Маріавитское кладбище.

Кладбище это основано стараніями кс. Антонія Тулабы въ 1910 г. въ им. Куріанишки при Лидскомъ трактѣ.

Лютеранское кладбище.

Кладбище это основано въ 1809 году на Погулянкѣ, а находящаяся на немъ часовня построена въ 1819 году. На кладбищѣ находится много тѣнистыхъ аллей

и красивыхъ цвѣтниковъ. Кладбище обведено каменною стѣною.

Съ 1830 года кладбище это считается общимъ для лютеранъ и кальвинистовъ.

Магометанское кладбище.

Въ 1394 г., когда была основана первая мечеть, устроено около нея и кладбище. Теперь кладбище это закрыто, а вмѣсто него основано новое, въ им. Куріанишки по Лидскому тракту.

Еврейское кладбище.

Въ древности еврейское кладбище находилось на томъ мѣстѣ, гдѣ теперь электрическая станція. Новое же, основанное въ 1831 году, находится на Зарѣчьи, на Поповщизнѣ. На кладбищѣ построено зданіе для омовенія покойниковъ, синагога и квартиры для служителей.

ПАМЯТНИКИ:

Въ Вильнѣ памятниковъ выдающимся лицамъ немного, да и тѣ поставлены лишь въ послѣднее время.

Памятникъ Императрицѣ Екатеринѣ II.

Когда въ 1895 году исполнилось столѣтіе со времени присоединенія къ Россіи литовскихъ областей, рѣшено было Императрицѣ Екатеринѣ Второй, какъ главной виновницѣ этого присоединенія, воздвигнуть памятникъ въ г. Вильнѣ, а въ

1899 г., по докладу покойнаго генералъ-губернатора Троцкаго, послѣдовало Всемилостивѣйшее соизволеніе Государя Императора на открытіе этого памятника;

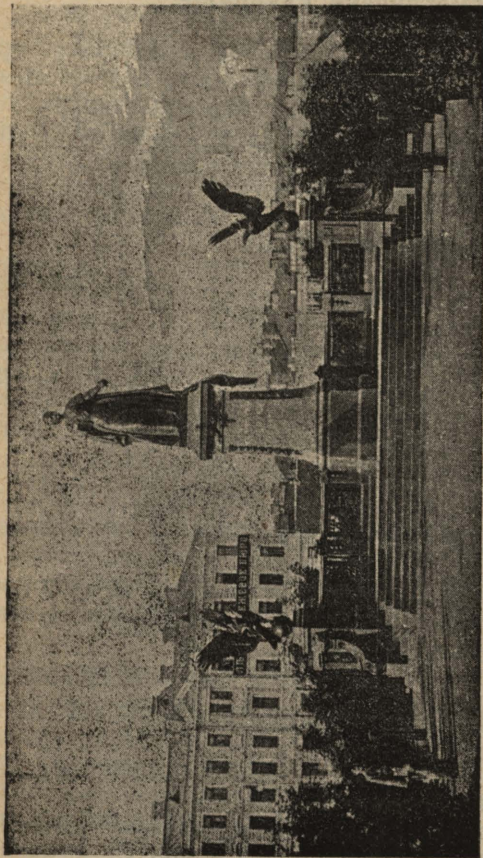

Памятникъ Императрицѣ Екатеринѣ II.
Каѳедральная площадь.

въ томъ же году составленъ былъ комитетъ для этой цѣли и приглашенъ зна-

менитый скульпторъ М. М. Антокольскій, виленскій уроженецъ, который согласился исполнить всѣ работы по составленію и сооруженію памятника за 150 тысячъ рублей. Статуя изготовлялась въ Парижѣ, а гранитныя части фундамента въ Англіи.

Каѳедральная площадь, на которой рѣшено было поставить памятникъ, оказалась очень неудобной для этой цѣли вслѣдствіе обильной подпочвенной воды; поэтому пришлось во все время работы выкачивать воду насосами. Наконецъ, послѣ трудной и продолжительной работы было поставлено 6 столбовъ изъ кирпича, залитыхъ цементомъ; столбы эти соединены между собою желѣзными связями и вѣнчаются каменными сводами, которые завалены внутри каменнымъ грузомъ и сверху засыпаны землею. Всѣ эти работы обошлись около 14 тысячъ р., пожертвованныхъ мѣстнымъ купцомъ Аристархомъ Пименовымъ.

Памятникъ вышелъ очень красивый и изящный и составляетъ одинъ изъ самыхъ блестящихъ перловъ въ вѣпцѣ безсмертнаго Антокольскаго. Императрица Екатерина II изображена исторически вѣрно: въ стоящей, обращенной на востокъ, фигурѣ ея замѣчается сила, энергія, царственное величіе и вмѣстѣ съ тѣмъ жественность, легкость и грація; въ правой рукѣ у нея скипетръ, а въ лѣвой держава. По сторонамъ памятника помѣщены два орла съ распростертыми крыльями.

Памятникъ окружаетъ красивый скверъ, засаженный разнородными деревьями и кустами. Скверъ обведенъ изящной рѣшеткой.

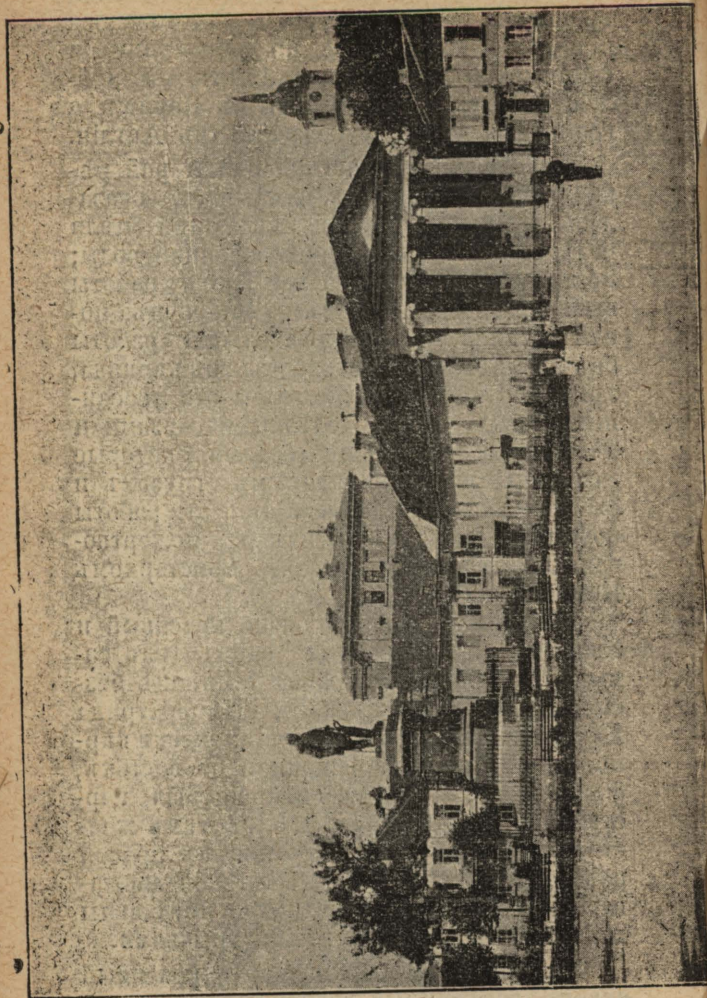

Памятникъ графу М. Н. Муравьеву.
Муравьевская площадь.

Памятникъ графу М. Н. Муравьеву.

Въ 1891 году послѣдовало Высочайшее соизволеніе Государя Императора Александра III открыть подписку на сборъ пожертвованій для сооруженія памятника графу Михаилу Николаевичу Муравьеву въ г. Вильнѣ. Въ скоромъ времени было собрано около 60000 руб. лей и приступлено къ сооруженію памятника. Рисунокъ памятника былъ составленъ мѣстнымъ художникомъ Грязновымъ совместно съ академикомъ Трутневымъ (нынѣ оба покойные). Статуя и бронзовыя украшенія отлиты были въ Петербургѣ; пьедесталь и ступени изготовлялись въ Финляндіи. Для постановки памятника былъ приготовленъ скверъ противъ генераль-губернаторскаго дворца. Статуя изображаетъ графа во весь ростъ съ палкой въ рукѣ, въ генеральскомъ сюртукѣ и обращена въ сторону Замковой Горы. Всѣ расходы по сооруженію памятника очень скромныя: всего лишь—42033 руб.

Памятникъ А. С. Пушкину.

Когда исполнилось сто лѣтъ со дня рожденія великаго русскаго поэта Александра Сергѣевича Пушкина (26 мая 1899 г.), вилевское городское управленіе ассигновало 3200 руб., чтобы поставить бюстъ поэта въ скверѣ у подножія Замковой горы, а самый скверъ постановило назвать Пушкинскимъ. Бюстъ отлить изъ бронзы, а пьедесталь для него изготовленъ изъ чернаго гранита въ Петербургѣ. На лице-

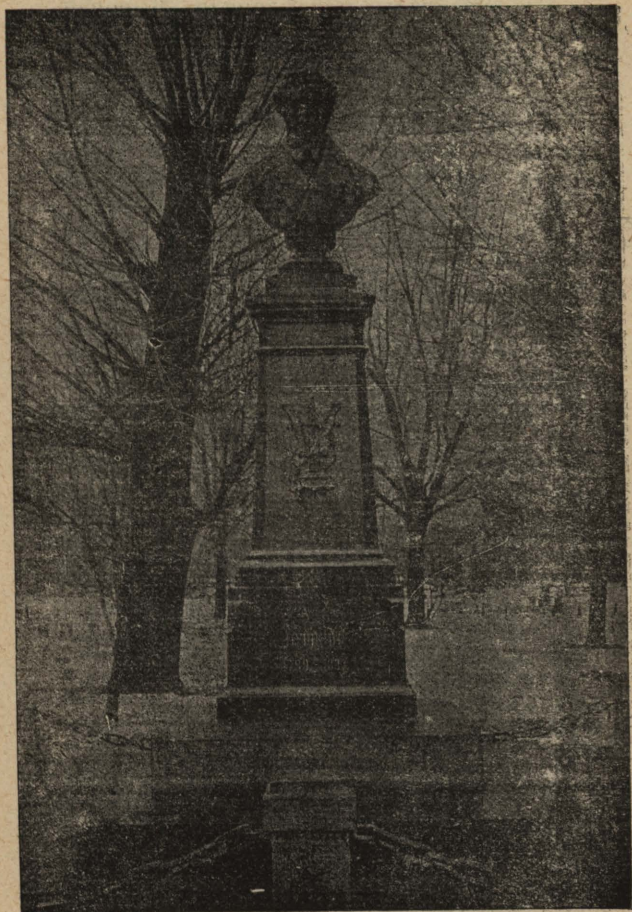

Памятникъ А. С. Пушкину.
Пушкинскій скверъ.

вой сторонѣ пьедестала сдѣлана надпись:
„А. С. Пушкину 1799—1837 г.“, а на
другой вырѣзанъ отрывокъ стихотворенія
поэта:

„Слухъ обо мнѣ пройдетъ
по всей Руси великой,

И назоветъ меня всякъ
сущій въ ней языкъ...

И долго буду тѣмъ любезенъ
я народу,

Что чувства добрыя я лирой
пробуждалъ“.

Памятникъ Адаму Мицкевичу.

Въ 1898 году въ костелѣ св. Іоанна поставленъ памятникъ знаменитому польскому поэту Адаму Мицкевичу, который по обыкновенію присутствовалъ въ этомъ костелѣ на обѣдахъ. Проектъ составленъ знаменитымъ краковскимъ художникомъ Стріенскимъ. Памятникъ имѣетъ видъ небольшого алтаря изъ разноцвѣтн. мрамора и помѣщается внутри костела у стѣны, съ правой стороны входа. Вверху, въ особой нишѣ, помѣщенъ свѣтло-бронзовый бюстъ поэта, сдѣланный въ Варшавѣ въ художественной мастерской Рудницкаго на средства Зигмунда Пусловскаго. Внизу надпись: „Adamowi Mickiewiczowi 1798—1898“. Около памятника стоитъ скамья изъ бѣлаго мрамора.

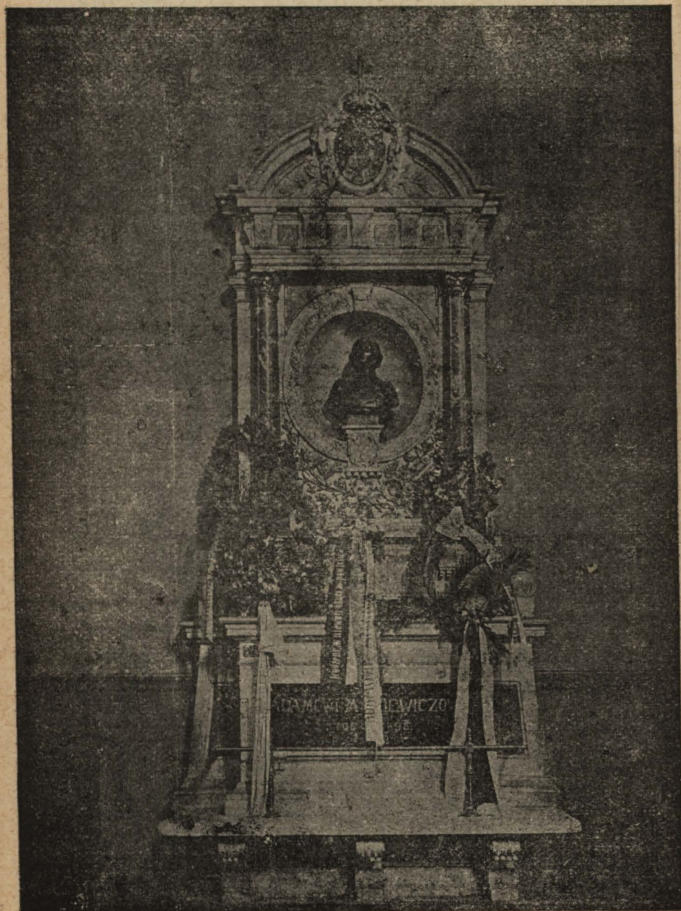

Памятник Адаму Мицкевичу
въ костелъ св. Іоанна.

Памятникъ Владиславу Сырокомлѣ.

(Людвигъ Кондратовичъ).

Открытъ 6 го октября 1908 года, очень скромный, но красивый, всегда украшенъ вѣнками; находится въ костелъ Св. Іоанна. На стѣнѣ, по лѣвой сторонѣ, помѣщенъ

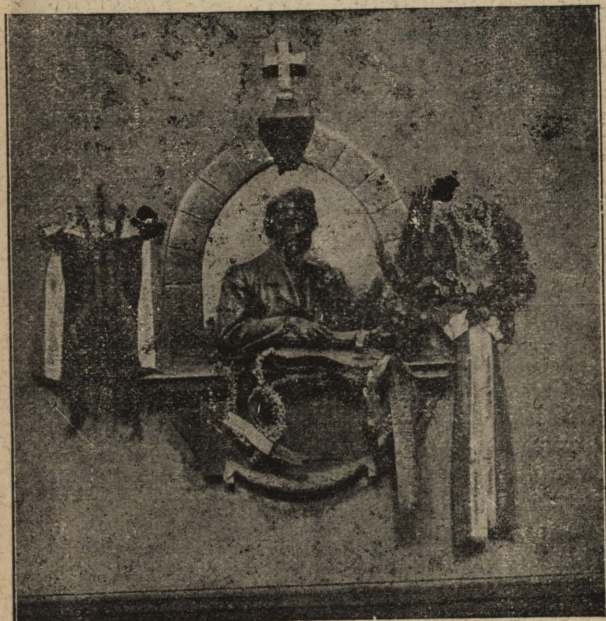

Памятникъ Владиславу Сырокомлѣ
въ костелъ св. Іоанна.

бронзовый бюстъ; одна рука держитъ лиру; на струнахъ лиры, ниже, позолоченная надпись: „Tu nasz lirnik wioskowy sko- nał, grając na lirze“.

Памятникъ кс. Стройновекому.

(ректору бывш. Виленскаго университета,
въ костелѣ св. Іоанна).

Съ лѣвой стороны отъ входа въ костелъ св. Іоанна находится памятникъ кс. Стройновскому, ректору бывшаго Виленскаго университета, сооруженный въ 1828 году почитателями его. Тутъ же въ стѣнѣ имѣется мраморная доска съ краткимъ описаніемъ заслугъ покойнаго профессора.

Планъ памятника составленъ профессоромъ Подчажинскимъ. Памятникъ работы профессора Іельскаго.

Желѣзная таблица, имѣющаяся при памятникѣ пожертвована графомъ Адамомъ Хрептовичемъ.

Памятникъ Одынцу.

Памятникъ Одынцу находится въ костелѣ св. Іоанна, сдѣланъ онъ изъ бѣлаго гранита въ стилѣ „рококо“. На пьедесталѣ помѣщена таблица изъ краснаго мрамора, на которой высѣчена дата постановки памятника (1901 г.). Затѣмъ позолоченная надпись: „Антону Одынцу 1804—1885 г. отъ благодарнаго пасынка“.

Памятная доска М. М. Антокольскому.

Большая ул., домъ № 59.

На фасадѣ этого дома, гдѣ родился великій художникъ М. М. Антокольскій, имѣется мраморная доска, на которой написано, что въ этомъ домѣ родился въ 1843 году извѣстный скульпторъ М. М.

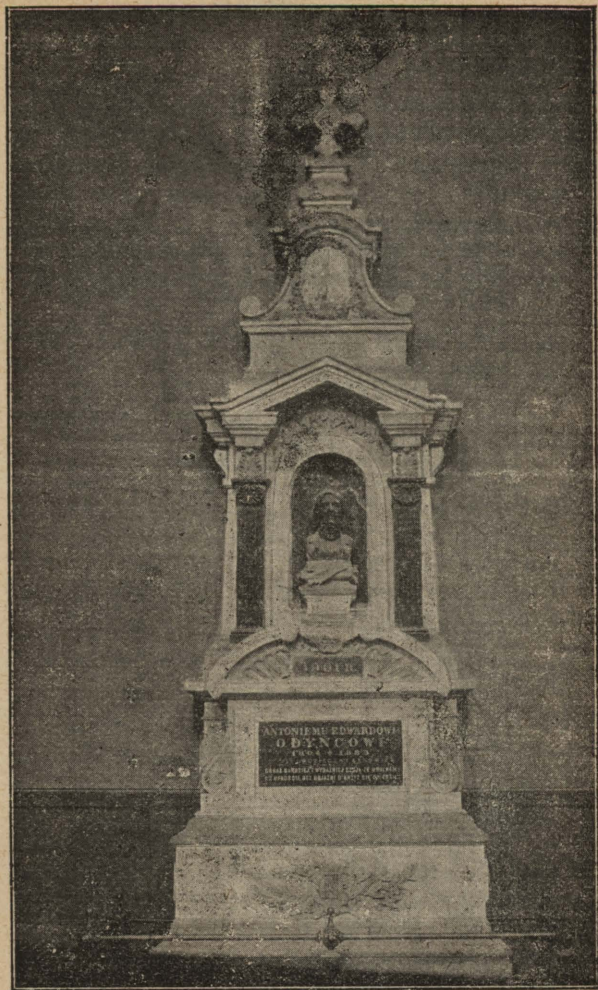

Памятникъ Одынцу въ костелѣ св. Іоанна.

Антокольскій, творецъ памятника Императрицы Екатерины II и многихъ друг., извѣстныхъ по своей художественности памятниковъ и статуй.

М. Антокольскій умеръ въ Парижѣ въ 1902 г. и похороненъ въ С.-Петербургѣ.

При тѣла великаго художника черезъ станцію Вильна, на станціи при многочисленной толпѣ народа всѣхъ національностей была отслужена панихида и на гробъ возложено было много вѣнковъ. 5

Предполагаемые къ сооруженію памятники.

Въ скоромъ времени Вильна обогатится еще двумя памятниками.

На открытіе подписки на сооруженіе памятника воеводѣ виленскому, князю Давиду Евфимовичу Мышецкому, погибшему 250 лѣтъ тому назадъ при защитѣ Вильны, уже воспослѣдовало Высочайшее соизволеніе.

Время и мѣсто сооруженія еще неизвѣстны.

Второй памятникъ предполагается соорудить въ Екатерининскомъ скверѣ, на Виленской улицѣ, павшимъ французскимъ воинамъ въ войнѣ 1812 года.

Нужно надѣяться, что французы въ память столь знаменательнаго для нихъ событія, юбилея наполеоновской эпохи, не поскупятся въ средствахъ и отдадутъ вполне заслуженную дань своимъ предкамъ, соорудивъ достойный славы памятникъ своимъ сородичамъ, что послужитъ украшеніемъ нашего города.

САДЫ, СКВЕРЫ и другія ДОСТОПРИМЧАТЕЛЬНЫЯ МѢСТА.

Ботаническій садъ.

Садъ этотъ, расположенный въ живописномъ мѣстѣ около Замоквой и Кресто-

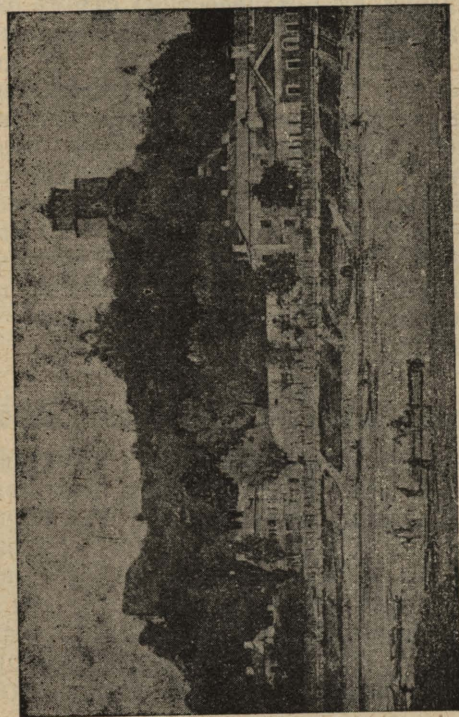

Замковая гора съ С.-З. (изъ-за р. Вилии).

вой горѣ, основанъ былъ профессоромъ виленскаго университета Юндзилломъ, гдѣ студенты мѣстнаго университета изу-

чали ботанику. Когда въ 1832 году университетъ былъ закрытъ, всѣ растенія и деревья (ихъ было вмѣстѣ около 7 тысячъ) были переданы въ собственность другимъ университетамъ. Въ настоящее время находится лѣтній театръ и открытая сцена.

Бернардинскій садъ.

Рядомъ съ Ботаническимъ садомъ расположенъ другой садъ — Бернардинскій. Садъ этотъ названъ такъ потому, что принадлежалъ нѣкогда Бернардинскому монастырю. Мѣстоположеніе сада очень живописно: онъ лежитъ въ долинѣ, окруженной съ трехъ сторонъ высокими, обрывистыми горами и омывается рѣкою Вилейкой. Въ саду находятся: польскій лѣтній театръ, раковина для симфоническаго оркестра, ресторанъ, нѣсколько павильоновъ, два пруда и два фонтана съ артезианскою водою.

Лѣтнее помѣщеніе Дворянскаго клуба.

Между Ботаническимъ и Бернардинскимъ садами черезъ Вилейку проложенъ небольшой мостикъ, ведущій въ лѣтнее помѣщеніе Дворянскаго клуба, который расположенъ у самой подошвы Крестовой горы. Клубъ утопаетъ въ зелени; вся та сторона горы, гдѣ онъ находится, изрѣзана аллеями и дорожками. Съ вершины горы открывается прекрасный видъ на городъ.

Каедральная площадь.

Каедральная площадь, гдѣ поставленъ великолѣпный памятникъ Екатеринѣ Вели-

кой, въ старину называлась долиной Свентогора. Въ послѣднее время, передъ постановкою на ней памятника, площадь эта служила мѣстомъ для войсковыхъ парадовъ, для Казимировской ярмарки, для ярмарки въ маѣ мѣсяцѣ и т. п. На Каедральной площади находится зданіе Губернскихъ Присутственныхъ мѣстъ, построенное въ прошломъ столѣтіи на томъ мѣстѣ, гдѣ въ старину помѣщался архивъ Главнаго Литовскаго Трибунала

Острыя ворота.

Отъ каменной стѣны, окружавшей городъ и построенной въ 1498 г., остались только части ея, примыкающія къ Острымъ воротамъ. Ворота эти очень узки и неудобны для проѣзда. Надъ воротами, съ паружной стороны, находится гербъ Литвы. Со стороны города на этихъ же воротахъ устроена часовня, въ которой помѣщается чудотворная икона Пресвятой Богородицы, называемая Остробрамской.

Дворецъ генераль-губернатора.

На томъ мѣстѣ, гдѣ теперь находится дворецъ, еще при Ольгердѣ, бояринъ Гаштольдъ выстроилъ свои палаты, гдѣ помѣстились приглашенные въ Вильну францисканцы. Въ 1795 г. палаты эти были назначены подъ помѣщеніе для Высочайшихъ Особъ во время проѣзда Ихъ въ Вильну и для постоянного помѣщенія генераль-губернаторамъ. Въ послѣднее время на площади передъ дворцомъ поставленъ памятникъ гр. М. Н. Муравьеву, а самая площадь названа Муравьевскою.

Бывшая обсерваторія.

Виленская обсерваторія основана была въ 1753 г. профессоромъ математики Томою Жебровскимъ и помѣщалась въ зданіи Виленской Академіи; отъ обсерваторіи сохранились до сихъ поръ двѣ башни, возвышающіяся надъ центральнымъ архивомъ. Благодаря трудамъ славнаго астронома Мартина Почобута, виленская обсерваторія вскорѣ стала извѣстна въ ученomъ мірѣ и по своему устройству не уступала иностраннымъ. Залъ обсерваторіи устроенъ былъ тѣмъ же Почобутомъ и снабженъ лучшими астрономическими инструментами того времени и украшенъ портретами и картинами. На сѣверной сторонѣ, снаружи, надъ окнами изображены были знаки семи планетъ: Меркурія, Венеры, Земли, Марса, Юпитера и Сатурна; знаки эти сохранились до сихъ поръ. Съ южной стороны, во дворѣ, пристроены двѣ башни, а подъ ихъ карнизомъ помѣщены лѣпныя изображенія 12 знаковъ зодіака. Послѣ закрытія университета обсерваторія продолжала свою дѣятельность безпрерывно до 1876 года. Въ 1876 году въ зданіи обсерваторіи случился пожаръ, который значительно повредилъ самое помѣщеніе и астрономическіе инструменты. Кромѣ того обсерваторія находилась немного въ невыгодномъ мѣстѣ, такъ какъ уличное движеніе мѣшало точнымъ астрономическимъ наблюденіямъ. Поэтому 1 января 1883 года обсерваторія была закрыта. Библиотека обсерваторіи передана въ Академію Наукъ въ Петербургъ; часть инструментовъ переслана въ Варшавскую обсерваторію, а старые инструменты ча-

стью пересланы въ Пулковскую обсерваторію, а частью оставлены въ Виленскомъ Музеѣ древностей. Теперь въ зданіи бывшей обсерваторіи помѣщается Виленская Публичная Библіотека.

ОКРЕСТНОСТИ.

Чтобы внимательнѣе рассмотреть окрестности и полюбоваться ихъ красотами, рассмотримъ отдѣльно всѣ мѣстности, окружающія городъ, начавъ съ Лидскаго тракта.

Рыбишки.

Выйдя за городъ по Лидско-Ошмянскому тракту, мы слѣва замѣтимъ крутые откосы по берегамъ тракта, которые постепенно повышаются и, наконецъ, влѣво отъ Ошмянскаго тракта дѣлаются обрывистыми, высокими; берега эти заросли густыми кустами и въ видѣ полукруга огибаютъ живописную мѣстность Рыбишки, куда съ Ошмянскаго тракта можно проѣхать узкой дорогой, спускающейся съ высокаго берега и проходящею черезъ всѣ Рыбишки до предмѣстья „Росса“.

Росса.

Пройдя черезъ Рыбишки дорогой, ведущей въ городъ, мы очутимся на предмѣстіи Росса, которое тянется до двухъ желѣзнодорожныхъ мостовъ. Вся эта мѣстность нѣсколько лѣтъ тому назадъ представляла собою загородную мѣстность, но въ послѣднее время застроилась цѣлымъ рядомъ домовъ, называемыхъ „банко-

выми". Съ каменнаго моста, находящагося на Россахъ, открывается прекрасный видъ на городъ, особенно послѣ заката солнца: весь городъ отъ моста лежитъ на западъ, въ низменности, которую со стороны заката окружаютъ горы; на горахъ этихъ на горизонтѣ, находится нѣсколько старыхъ, голыхъ, рѣдко разбросанныхъ сосенъ, между которыми съ моста замѣчаются кресты и верхушки храмовъ, красиво вырисовывающихся на желто-красномъ фонѣ неба.

Желѣзная-Хатка.

Пройдя нѣкоторое разстояніе отъ каменнаго моста вдоль желѣзной дороги, можно выйти въ Желѣзную Хатку. Она представляетъ собою бывший загородный ресторанъ. Отъ Желѣзной Хатки, вдоль полотна дороги по направленію къ Вилейкѣ, встрѣчаются красивые, разнообразные виды. Въ мѣстахъ, гдѣ дорога насыпная, по одну и другую сторону ея видныются красивыя долины, а въ нихъ изысканные, какъ бы прилѣпленные къ горамъ, дачные домики съ небольшими, содержащимися въ порядкѣ огородами; тутъ же въ долинахъ журчатъ ручьи, которые просверливаютъ насыпь дороги и придаютъ долинамъ еще болѣе привлекательный видъ.

Виелеемъ.

Съ противоположной стороны Желѣзной Хатки раскинуты небольшіе холмики и овраги, покрытые попеременно то прекраснымъ дубовымъ лѣсомъ, то мелкимъ кустарникомъ. Эта мѣстность называется

Виелеемомъ. Здѣсь повсюду разбросаны дачные домики, и каждый изъ нихъ, благодаря густому кустарнику и встрѣчающимся на каждомъ шагѣ отдѣльнымъ холмамъ, представляетъ собою какъ бы отдѣльную маленькую дачу. Чтобы пройти отъ одного домика къ другому, нужно или спускаться по тропинкѣ, въ лощину подъ густою стѣною деревьевъ, или же подниматься въ гору надъ оврагомъ; тутъ же протекаютъ быстрые ручейки съ чистою ключевою водою и еще болѣе оживляютъ мѣстность.

Маркуци.

Пройдя Виелеемъ по направленію къ сѣверу, можно выйти въ живописную мѣстность Маркуци. Общій характеръ мѣстности почти тотъ же самый, что и въ Виелеемѣ. Здѣсь нѣкогда былъ дворецъ великой княгини Елены, жены Александра, гдѣ она проводила лѣтнее время.

Карлебадъ.

Недалеко отъ дачи Пушкиной, находящейся тутъ же въ Маркуцяхъ, идетъ къ рѣкѣ Вилейкѣ дорога; здѣсь открывается самый живописный, чудный видъ этой мѣстности: берегъ дороги, идущей рядомъ съ рѣкой, высокій, обрывистый, но заросшій густыми вѣтвистыми деревьями, черезъ которыя мѣстами далеко внизу просвѣчивается вода; съ перваго момента зритель не можетъ понять, что это, и только шумъ воды свидѣтельствуетъ ему, что это рѣка. Минувшему берегъ, заросшій деревьями, открывается прелестный видъ на лугъ, за которымъ поднимаются высокія горы, покрытыя лѣсомъ.

Бельмонтъ.

Изъ Карлсбада по небольшому мостику можно переправиться на Бельмонтъ — мѣстность, получившую такое названіе отъ горы, находящейся немного дальше за Вилейкой. Съ Бельмонта ведетъ дорога на Полоцкую улицу и Зарѣчье. На Бельмонтѣ находится большой мельничный прудъ, гдѣ городскіе жители въ лѣтнее время охотно катаются на лодкахъ. Бельмонтъ — очень красивая мѣстность: съ одной стороны дороги, находящейся около пруда, гордо поднимается высокая съ обрывистымъ песчанымъ берегомъ гора, на которой важно покачиваются рѣдкія, старыя сосны. Съ вершины горы открывается красивый видъ на городъ.

Антоколь.

Направившись по набережной вдоль Вилии къ костелу свв. Петра и Павла, можно выйти на предмѣстье Антоколь, которое тянется вдоль Вилии на протяженіи почти трехъ верстъ. Вправо отъ костела разбросаны горы и на нихъ зеленѣетъ красивый сосновый лѣсъ. Неподалеку отсюда находится Сапѣжинскій садъ и дворецъ, обращенный въ военный госпиталь. Дворецъ этотъ былъ построенъ Казимиромъ Сапѣгой и отличался пышнымъ устройствомъ. При дворцѣ былъ костелъ, передѣланный нынѣ въ православную Михайловскую церковь.

Поспѣшка.

За Антоколемъ сейчасъ же начинается Поспѣшка; здѣсь находится загородный ресторанъ. Изъ Поспѣшекъ идетъ почтовая

дорога въ Нѣменчинъ и Свѣянцы, по которой въ 1812 году проходили русскія войска. Недалеко отъ Поспѣшекъ находятся остатки бывшего дворца великихъ князей Литовскихъ. Этотъ дворецъ извѣстенъ былъ подъ именемъ Виршупа.

Снипишки.

За Зеленымъ мостомъ виднѣется небольшой холмъ, а на немъ возлѣ столба стоитъ каменная статуя Спасителя, несущаго крестъ. Съ этого мѣста улица развѣтвляется на двѣ: одна палѣво — Вилкомирская — идетъ къ горамъ Шишкене, съ которыхъ открывается красивый видъ на городъ, другая направо — Кальварійская — идетъ черезъ предмѣстье Сனிпишки. Это предмѣстье представляетъ собою довольно ровное пространство, застроенное каменными и деревянными домами.

Военное Поле.

Подъ этимъ именемъ извѣстна обширная равнина, ограниченная съ одной стороны лѣсомъ, а съ другой горами.

Петръ Великій во время своего похода черезъ Вильну передъ Великой Сѣверной войной дѣлалъ смотръ войскамъ на этомъ полѣ. Здѣсь Александръ I въ 1812 году осматривалъ свои войска и въ томъ же году Наполеонъ I любовался своими войсками, проходившими церемоніальнымъ маршемъ. Наконецъ, здѣсь дѣлали смотръ войскамъ Николай I, Александръ II и Александръ III.

Вблизи военного поля, возлѣ рѣки, находится лагерь, гдѣ въ лѣтнее время рас-

полагаются войска. Въ лагерѣ устроена Петропавловская церковь.

Тринополь.

Отъ Военнаго поля, черезъ сосновый лѣсъ ведетъ шоссейная дорога въ Тринополь. Эта мѣстность имѣетъ чудный видъ. Сейчасъ же за красивымъ сосновымъ лѣсомъ начинаются небольшіе домики и дачи, окруженные садами; сначала домики эти довольно густо группировались около лѣса, а потомъ постепенно начинаютъ рѣдѣть и, наконецъ, по одиночкѣ разбрелись по зеленому берегу Виліи, подступая ниже къ самой водѣ. Вилія въ этомъ мѣстѣ протекаетъ медленно, спокойно, какъ бы любясь красивыми, окружающими ее берегами.

Тринополь — лѣтнее мѣстопробываніе православныхъ епископовъ. Въ бывшемъ католическомъ монастырѣ Трипитаріевъ устроена архіерейская дача, а костель, закрытый въ 1849 году, передѣланъ въ церковь во имя св. Іосифа Обручника.

Кальварія

Въ лѣсу, протянувшемся на значительное разстояніе передъ Тринополемъ, разбросаны небольшія каменные часовни, въ которыхъ находятся картины, изображающія страсти Господни. Часовни эти изображаютъ собою крестный путь Спасителя и называются станціями; отъ одной станціи къ другой ведутъ дорожки, по которымъ группами съ проводникомъ во главѣ, распѣвая духовныя пѣсни, ходятъ паломники; особенно много собирается здѣсь богомольцевъ въ Духовъ день. Тутъ

же около лѣса, на высокой горѣ, стоитъ костель, основанный въ 1664 году виленискимъ епископомъ Георгіемъ Бѣлосоромъ. Въ лѣтнее время около костела открывается продажа священныхъ предметовъ; образовъ, крестовъ, медальоновъ и проч. Здѣсь же продаются и всѣ необходимыя съѣстные припасы.

Верки.

Мѣстность Верки расположена на высокой горѣ, сверху до низу покрытой старымъ густымъ лѣсомъ, состоящимъ изъ дуба и липы. „Верки“ по литовски значитъ плачъ.

Въ XVI вѣкѣ въ Веркахъ епископомъ Константиномъ Бржостковскимъ построено было замкъ; послѣ того самое имѣніе было отдано виленискимъ католическимъ епископамъ. Потомъ Верками владѣлъ епископъ Игнатій Массальскій, а послѣ него, переходя отъ одного владѣльца къ другому, они сдѣлались собственностью г. Чепелевскаго (быв. вил. губернатора). Въ настоящее время имѣніе „Верки“ принадлежитъ г. Спинеку.

Въ Верки можно или пройти дорогою, идущей отъ Тринополя берегомъ Виліи, или проѣхать Виліей на пароходѣ прямо изъ города. По дорогѣ въ Верки тѣмъ или другимъ путемъ встрѣчаются много прекрасныхъ, дѣйствительно очаровывающихъ взоръ путешественника, картинъ. Но особенно чудный видъ открывается съ вершины горы въ Веркахъ.

Крижаки (Зеленое озеро).

Недалеко отъ Верокъ, на разстояніи нѣсколькихъ верстъ, находится озеро Кри-

жаки, расположенное въ удивительно живописной мѣстности. Вода этого озера имѣетъ бирюзовый цвѣтъ, очень сходный съ цвѣтомъ Швейцарскаго озера, и въ высшей степени прозрачна.

Погулянка.

Большая Погуляпская улица проходить по направленію къ западу черезъ предмѣстье Погулянку и приближается къ мѣстности, называемой „Закреть“; туда же ведетъ и Закретная улица, параллельная первой. На Закретной улицѣ находится громадное зданіе Военнаго (быв. юнкерскаго) училища. Вблизи лѣса, справа, стоитъ каменная часовня, построенная бывшимъ генераль-губернаторомъ Реппинымъ.

Закреть.

Почти весь Закреть покрытъ густымъ сосновымъ лѣсомъ, гдѣ въ лѣтнее время очень охотно прогуливаются горожане. Черезъ лѣсъ проходитъ дорога, оканчивающаяся у самаго берега рѣки; съ трехъ сторонъ Закреть омывается Виліею, которая въ этомъ мѣстѣ дѣлаетъ живописные изгибы. Въ Закретѣ до сихъ поръ находятся слѣды каменнаго дома, выстроеннаго іезуитами въ XVIII столѣтіи. Послѣ іезуитовъ Закретомъ владѣлъ Игнатій Масальскій, а послѣ него графъ Бенигсенъ, который въ этомъ домѣ нѣсколько разъ принималъ Императора Александра I. Закреть очень понравился Императору и онъ купилъ Закретный паркъ у Бенигсена, который съ того времени составляетъ Императорское имѣніе.

Звѣринецъ.

Напротивъ Закрета, по другую сторону Виліи лежитъ часть города, называемая Звѣринцемъ, гдѣ нѣкогда, дѣйствительно, былъ звѣринецъ; этотъ звѣринецъ устроили и содержали князья Радзивиллы, а послѣ нихъ имъ владѣлъ свѣтл. кн. Витгенштейнъ, который выстроилъ въ немъ красивый домъ. Послѣ Витгенштейна Звѣринецъ перешелъ во владѣніе Мартинсона, а въ 1902 г. присоединенъ къ городу.

Въ настоящее время Звѣринецъ разбитъ на участки и въ немъ проведены улицы. Возлѣ дачи Пименова находится высокая гора, откуда открываются прекрасные виды. Въ мѣстности Звѣринецъ имѣются двѣ церкви.

„Замечекъ“.

Недалеко отъ Звѣринца, за лѣсомъ, въ довольно живописномъ мѣстѣ, лежитъ имѣніе „Замечекъ“, которое извѣстно было въ исторіи еще во времена нѣмецкихъ рыцарей-крестоносцевъ, часто являвшихся подѣ Вильною. О битвахъ литовцевъ съ рыцарями и о пораженіи послѣднихъ свидѣлствуетъ могила крестоносцевъ въ видѣ кургана, находящаяся здѣсь на полѣ.

Казенныя учрежденія.

АВТОМОБИЛЬНАЯ РОТА.

Антоколь.

АДРЕСНЫЙ СТОЛЪ.

2-й Юрьевскій пер., 4. Тел. 4—77.

Справка 3 коп., открыть въ будніе дни отъ 9 ч. утра до 9 ч. вечера, въ праздн. и табельн. дни съ 11 ч. утра до 3 ч. дня; закрыть для публики: 1 января (Новый годъ), 6 января (Богоявленіе Господне), первые два дня Св. Пасхи, первый день Св. Троицы и два дня праздн. Рождества Христова—25 и 26 декабря.

АРЕСТНОЕ ПОМѢЩЕНІЕ.

1-я Соломянка, 90. Тел. 3—13.

Приносимые съѣстные припасы и бѣлье для арестованныхъ принимаются ежедневно отъ 10 час. утра до 3 час. дня. Свиданія съ родственниками, отбывающими наказанія по приговорамъ миров. судебн. учрежд., два раза въ недѣлю: для христіанъ: по средамъ и воскрес., для іудеевъ: по средамъ и субботамъ, въ промежутки времени отъ 10 ч. утра до 3 ч. дня. Свиданія съ заключенными, арестов. въ видѣ мѣры пресѣченія способовъ уклоненія отъ суда, допускаются въ тѣ же дни и часы, но на право свиданія требуется пред-

ставить разрѣшеніе мирового или уѣзднаго съѣзда, мирового судьи, земскаго начальника или уѣзднаго члена окружнаго суда, по принадлежности.

3-й АРМЕЙСКІЙ КОРПУСЪ.

Ярославская ул., д. 10. Тел. 1—34.

Приемъ просителей отъ 11 до 12 ч. дня, въ каковое время выдаются и справки.

43-я АРТИЛЛЕРІЙСКАЯ БРИГАДА.

Пирамонтскій пер., хуторъ Св. Терезіи.

АРТИЛЛЕРІЙСКІЕ ПОЛИГОНЫ ВИЛЕНСКАГО ВОЕННАГО ОКРУГА.

Николаевскій пер., 14. Тел. 1—33.

Канцелярія начальниковъ 1-го и 2-го полигона помѣщается съ 1 октября по 1-ое мая —г. Вильна въ Окружномъ Артиллерійск. управленіи, а съ 1 мая по 31 августа канцелярія 1-го начальн. полигоновъ въ Двинскомъ лагерѣ (г. Двинскъ), а 2-го начальника полигоновъ—въ Скобелевскомъ лагерѣ, близъ ст. Скобелевскій лагерь, Александровской жел. д. Приемъ ежедневно, кромѣ праздниковъ отъ 12 до 2 ч. дня.

АРХИВЪ ЦЕНТРАЛЬНЫЙ ДРЕВНИХЪ АКТОВЫХЪ КНИГЪ ГУБЕРНІЙ:

Виленской, Ковенской, Гродненской, Минской, Люблинской, Витебской и Могилевской.

См. центральный архивъ древнихъ актовъ книгъ.

АРХІЕПИСКОПЪ ЛИТОВСКІЙ и ВИЛЕНСКІЙ.

Большая, 94. Тел. 4—51.

БОГАДЬЛЬНЯ, состоящ. въ вѣдѣніи Вилен. Приказа Общ. Призрѣнія.

Муравьевск. пл., д. костела Бонифратели.
Телефонъ 13—09.

Посѣтителѣ допускаются отъ 10 час. утра до 2 час. пополудни.

«БЪЛАГО КРЕСТА» ПРАВЛЕНІЕ ВОИНСКАГО БЛАГОТВОРИТЕЛЬНОГО ОБЩЕСТВА, СОСТОЯЩАГО ПОДЪ АВГУСТЪЙШИМЪ ПОКРОВИТЕЛЬСТВОМЪ ЕГО ИМПЕРАТОРСКАГО ВЫСОЧЕСТВА ВЕЛИКАГО КНЯЗЯ МИХАИЛА АЛЕКСАНДРОВИЧА.

Завальная, 21, кв. 2.

Особаго времени для приѣма просителѣй; выдачи справокъ и проч. не назначено, это практикуется во всякое время.

ВИЛЕНСКАЯ ВОЙСКОВАЯ КАЗАРМЕННАЯ КОМИССІЯ.

Набережная, 4. Тел. 7—03. Тел. постройки 9—19.

Время приѣма просителѣй ежедневно, кромѣ праздничн. дней, отъ 11 до 2 ч. д.

ВИЛЕНСКАЯ ВОЕННАЯ ХЛѢБОПЕКАРНЯ И МУКОМОЛЬНЯ.

Провіантская ул., 42. Тел. 1—70.

Приѣмъ просителѣй и выдача справокъ во всѣ присутственные дни съ 10 утра до 2 часовъ дня.

ВИЛЕНСКАЯ ГОРОДСКАЯ ДУМА.

См. Управа Городская.

ВИЛЕНСКІЙ ОТДѢЛЪ ПО КВАРТИРНОМУ ДОВОЛЬСТВІЮ ВОЙСКЪ.

Антокольская, 5. Тел. 15—52.

ВИЛЕНСКОЕ ВОЕННОЕ СОБРАНИЕ.

Игнатьевскій пер. 4. Тел. 64.

ВИЛЕНСКОЕ КАЗНАЧЕЙСТВО.

Каедральная площадь, 12. Тел. 12—98.

Продажа гербовой бумаги, гербовыхъ марокъ, бандеролей, бланковъ, выдача свидѣтельствъ на право торговли и промысловъ и билетовъ на торговля и промышленныя заведенія, приѣмъ на временное храненіе суммъ присутственныхъ мѣстъ, общественныхъ учрежденій и должностныхъ лицъ, размѣнъ государственныхъ кредитныхъ билетовъ на мелкія суммы по мѣрѣ наличности, а также приѣмъ и выдача суммъ по сберегат. кассѣ Государствен. Банка, состоящей при Казначействѣ. Открыто для операцій съ 9 ч. утра до 2-хъ часовъ пополудни. Приѣмъ просителѣй и выдача справокъ ежедневно въ присутственные часы.

ВИЛЕНСКОЕ ОТДѢЛЕНІЕ ГОСУДАРСТВЕННАГО БАНКА И ЦЕНТРАЛЬН. СБЕРЕГАТ. КАССА.

Георгіевскій пр., 3. Тел. 1—48.

Управляющій отдѣленіемъ принимаетъ просителѣй ежедневно, кромѣ праздничн. и неприсутственныхъ дней, съ 10 часовъ утра до 3 часовъ дня. Отдѣленіе банка открыто для публики ежедневно, кромѣ воскресныхъ и праздничныхъ дней, съ 9½ час. утра до 3 час. попол., операціи производятся: приѣмъ платежей по векселямъ и размѣнъ денегъ до 2-хъ час. дня; оплата купоновъ до 1 ч. дня; всѣ прочія операціи до 3 час. дня.

При отдѣленіи банка существуетъ расчетный отдѣлъ (телеф. 107). Участники расчетнаго отдѣла: Виленское отдѣленіе

Азовско-Донского банка, Виленскій частный коммерческій банкъ, Виленское отдѣленіе Русско-Азіатскаго банка, Виленское Отдѣленіе Соединеннаго банка, Виленское Отдѣленіе С.-Петербургскаго Международнаго Коммерч. банка, Виленское Общество Взаимнаго Кредита и 2-ое Общество Взаимнаго Кредита. Время производства расчетовъ съ 11 до 11^{1/2} час. утра и съ 1^{1/2} до 2 час. дня.

ВИЛЕНСКОЕ ОТДѢЛЕНИЕ ГОСУДАРСТВЕННОГО ДВОРЯНСКАГО ЗЕМЕЛЬН. БАНКА.

Б.-Погулянка, д. 24. Тел. 2—13.

Пріемъ посѣтителей и выдача справокъ производятся съ 10 час. утра до 3 час. дня ежедневно, кромѣ воскресныхъ и праздн. дней.

ВИЛЕНСКОЕ ОТДѢЛЕНИЕ КРЕСТЬЯНСКАГО ПОЗЕМЕЛЬНАГО БАНКА.

Б.-Погулянка, 24. Тел. 2—13.

Пріемъ просителей и выдача справокъ съ 10 час. утра до 3 час. дня; пріемъ и выдача денегъ съ 10 ч. утра до 2 ч. дня.

ВИЛЕНСКО-ТРОКСКОЕ ОТДѢЛЕНИЕ ЛИТОВСКАГО ЕПАРХ. УЧИЛИЩН. СОВѢТА.

Большая, 88, кв. прот. Плисса.

ВИЛЕНСКОЕ ПРАВОСЛАВНОЕ СВЯТО-ДУХОВСКОЕ БРАТСТВО, СОСТОЯЩЕЕ ПОДЪ ВЫСОЧАЙШИМЪ ЕГО ИМПЕРАТОРСКАГО ВЕЛИЧЕСТВА ПОКРОВИТЕЛЬСТВОМЪ.

Большая, при Св.-Дух. монастырѣ.

ВИЦЕ-ГУБЕРНАТОРЪ.

Георгіевскій пр., 22. Тел. 4.

ВИЛЬНА—ПАССАЖИРСКАЯ СТАНЦІЯ.

См. Сѣверо-Западные желѣзныя дороги. Варшавская линія.

ВИЛЬНА—ТОВАРНАЯ СТАНЦІЯ.

См. Сѣверо-Западные желѣзныя дороги. Варшавская линія.

ВОСПИТАТЕЛЬНЫЙ ДОМЪ «ИСУСЪ-МЛАДЕНЕЦЪ».

Сиротская, 16. Тел. 4—29.

ВРАЧЕБНОЕ ОТДѢЛЕНИЕ ВИЛЕНСК. ГУБЕРН. ПРАВЛЕНІЯ.

Каедральная площ., зданіе присутствен. мѣсть. Тел. 3—81.

Пріемъ просителей и выдача справокъ въ присутственные дни отъ 11 до 3 ч. дня.

ГЛАВНАЯ ГАУПТВАХТА ВЪ Г. ВИЛЬНѢ № 14.

Антокольская ул. Тел. 5—56.

ГОРОДСКАЯ ИНФЕКЦИОННАЯ БОЛЬНИЦА.

Звѣринецъ. Тел. 1—23.

ГОРОДСКАЯ СТАНЦІЯ КАЗЕННЫХЪ ЖЕЛѢЗНЫХЪ ДОРОГЪ.

Большая ул., 60 (во дворѣ), тел. 12—00.

Находится въ вѣдѣніи Коммерческой Службы Полѣскихъ жел. дор.

Производитъ операций: по продажѣ билетовъ всѣхъ трехъ классовъ, по пріему къ отправленію и выдачѣ багажа и грузовъ всѣхъ скоростей.

Городская станція открыта: съ 1-го сентября по 1-е марта отъ 10 час. утра до 4 час. дня. Съ 1-го марта по 1-е сентября отъ 10 ч.

утра до 6 часовъ вечера, въ воскресные и праздничные дни отъ 10 часовъ утра до 12 часовъ дня.

ГОРОДСКІЯ УЧАСТКОВЫЯ РАСКЛАДЧНЫЯ ПО ГОСУДАРСТВЕННОМУ ПРОМЫСЛОВОМУ НАЛОГУ ПРИСУТСТВІЯ.

Первое: (сюда относятся 1 и 8 полиц. участки). Антоколь, 128.

Второе: (сюда относятся 2 и 5 полиц. участки). Херсонская, 3.

Третье: (сюда относятся 3 и 4 полиц. участки). Артиллерійская, 12.

Четвертое: (сюда относятся 6 и 7 полиц. участки). Ярославская, 15.

ГОРОДСКІЯ УЧАСТКОВЫЯ ПО ГОСУДАРСТВЕННОМУ НАЛОГУ СЪ НЕДВИЖИМЫХЪ ИМУЩЕСТВЪ ПРИСУТСТВІЯ.

Первое: (сюда относятся 1 и 8 полиц. участки). Антоколь, 128.

Второе: (сюда относятся 2 и 5 полиц. участки). Херсонская, 3.

Третье: (сюда относятся 3 и 4 полиц. участки). Артиллерійская, 12.

Четвертое: (сюда относятся 6 и 7 полиц. участки). Ярославская, 15.

ГОРОДСКІЯ УЧАСТКОВЫЯ РАСКЛАДЧНЫЯ ПО КВАРТИРНОМУ НАЛОГУ ПРИСУТСТВІЯ.

Первое: (сюда относятся 1 и 8 полиц. участки). Антоколь, 128.

Второе: (сюда относятся 2 и 5 полиц. участки). Херсонская, 3.

Третье: (сюда относятся 3 и 4 полиц. участки). Артиллерійская, 12.

Четвертое: (сюда относятся 6 и 7 полиц. участки). Ярославская, 15.

ГОРОДСКОЕ ПО ВОИНСКОЙ ПОВИН. ПРИСУТСТВІЕ.

Благовѣщенская, 2, при гор. управѣ.

Выдача справокъ отъ 10 час. утра до 4 час. дня.

Предсѣдатель—городской голова.

ГОРОДСКОЙ КОМИТЕТЪ ПОПЕЧИТЕЛЬСТВА О НАРОДНОЙ ТРЕЗВОСТИ.

Дворцовая, 1. Тел. 4—96.

ГОСПИТАЛЬ ВОЕННЫЙ.

Военно-Госпитальная, казен. зданіе Тел. 29.

Приемъ больныхъ офицеровъ и нижн. чиновъ во всякое время дня и ночи, приемъ-же лицъ за плату зависитъ отъ числа свободныхъ мѣстъ съ согласія главнаго врача госпиталя. Приемные дни посѣщенія больныхъ офицерскихъ чиновъ ежедн. отъ 1 ч. до 4 часовъ дня и нижн. чин. по четверг. и воскр. отъ 1 ч. до 4 час. дня.

ГОСПИТАЛЬ САВИЧЪ.

Бакшта ул., д. 2. Тел. 4—62.

Въ госпиталь принимаются больные хирургическіе, терапевтическіе и съ венерическими болѣзнями (только женщины), а изъ остро-заразныхъ—больные брюшнымъ тифомъ. Приемъ стационарныхъ больныхъ ежедневно съ 8—11 ч. утра, а въ экстренныхъ случаяхъ, во всякое время въ теченіе круглыхъ сутокъ. Приемъ амбулаторныхъ больныхъ въ 9 час. утра ежедневно. Выдача справокъ съ 9 ч. утра до 3 ч. попол., кромѣ воскресныхъ и праздничныхъ дней.

ГОСПИТАЛЬ СВ. ІАКОВА.

Казанская ул. д. 8. Тел. 3—65.

Приемъ больныхъ въ госпиталь на излече-

ніе съ 9 до 12 час. утра и въ экстренныхъ случаяхъ во всякое время дня и ночи. Амбул. открыта съ 8 съ полов. до 10 час. утра. Контора госпиталя открыта съ 9 час. утра до 3 ч. ежедневно, не исключая и праздничныхъ дней и съ 6 до 9 часовъ вечера, за исключеніемъ праздничныхъ дней.

ГОСПИТАЛЬ ЕВРЕЙСКІЙ.

Завальная ул., 42. Тел. 3—23.

Приемъ больныхъ производится ежедневно съ 8¹/₂ до 10¹/₂ ч. утра. Справки выдаются ежедневно, кромѣ праздничныхъ дней, въ конторѣ госпиталя съ 9 ч. утра до 2 ч. дня. Приемъ просителей ежедневно отъ 9 до 10 час. утра.

ГУБЕРНАТОРЪ ВИЛЕНСКІЙ.

Губернаторская, 4. Тел. 3.

Приемъ просителей назначенъ: въ канцеляріи губернатора ежедневно, кромѣ праздничныхъ и воскр. дней, съ 9¹/₂ до 10¹/₂ ч. утра. Для лицъ, желающихъ представиться, а равно тѣмъ изъ имѣющихъ надобность по дѣламъ службы приемъ назначенъ: по средамъ съ 1¹/₂ до 2¹/₂ ч. дня и по субботамъ съ 1¹/₂ до 3 ч. дня. Для очередныхъ докладчиковъ по разнымъ учрежденіямъ губернскаго управленія назначено время отъ 11 до 1 часу дня. Докладчиковъ по дѣламъ, не терпящимъ отлагательства, г. начальникъ губерніи будетъ принимать и въ другіе часы по предварительному испрошенію указаній по телефону.

Лица, желающія обратиться къ г. начальнику губерніи съ просьбой или по какому либо дѣлу, приглашаются заявлять до 10 час. утра предварительно вкратцѣ содержаніе своихъ ходатайствъ дежурному чиновнику, дабы дать

возможность заблаговременно собрать для доклада его превосходительству необходимыя для разрѣшенія ходатайства справки.

ВИЦЕ-ГУБЕРНАТОРЪ.

Принимаетъ въ Губернскомъ Правленіи во всѣ присутственные дни отъ 12 до 3 час. дня.

КАНЦЕЛЯРІЯ ГУБЕРНАТОРА.

Губернаторская, 4. Тел. 9.

Приемъ просителей и время выдачи справокъ въ канцеляріи ежедневно съ 12 до 2 час. дня, кромѣ праздничныхъ и табельныхъ дней.

ГУБЕРНСКАЯ ЗЕМЛЕУСТРОИТЕЛЬНАЯ КОМИССІЯ.

Каедральная площадь, зд. губерн. присутственныхъ мѣстъ. Тел. 14—30.

ГУБЕРНСКІЙ ПРЕДВОДИТЕЛЬ ДВОРЯНСТВА. КАНЦЕЛЯРІЯ.

Мостовая, 7. Тел. 2—53.

Приемъ просителей въ 1¹/₂ часа дня ежедневно, кромѣ воскресн. и праздничн. дней. Выдача разныхъ справокъ въ канцеляріи производится въ тѣ же дни съ 11 до 2 час. дня.

ГУБЕРНСКАЯ ТИПОГРАФІЯ.

Уголь Большой и Каедральной площ. домъ № 1. Тел. 8.

Контора открыта съ 8 час. утра до 7 час. вечера.

ГУБЕРНСКАЯ ТЮРЕМНАЯ ИНСПЕКЦІЯ.

Каедральная пл., 2. Тел. 32.

Приемъ просителей и выдача справокъ по понедѣльникамъ и четвергамъ отъ 12 до 1 часа дня.

**ГУБЕРНСКИЙ КОМИТЕТЪ ПО ДѢЛАМЪ
МЕЛКАГО КРЕДИТА.**

Государств. банкъ. Георг. 3. Тел. 1—48.

Справки можно получать въ присутствен-
ные дни и часы.

**ГУБЕРНСКИЙ КОМИТЕТЪ ПОПЕЧИТЕЛЬ-
СТВА О НАРОДНОЙ ТРЕЗВОСТИ.**

Каедр. пл., зд. губ. учрежд.

Предсѣдатель комитета—губернаторъ.

**ГУБЕРНСКИЙ ОСПОПРИВИВАТЕЛЬНЫЙ
ИНСТИТУТЪ.**

Ул. Росса.

**ГУБЕРНСКИЙ РАСПОРЯДИТЕЛЬНЫЙ КО-
МИТЕТЪ.**

Каедральная пл., 12. Тел. 7.

Пріемъ просителей и выдача справокъ
производятся въ присутственные дни отъ 10
час. до 3 час. дня.

**ГУБЕРНСКИЙ СТАТИСТИЧЕСКИЙ КОМИ-
ТЕТЪ.**

Каедральная площ., зданіе губерн. прису-
ственныхъ мѣстъ.

ГУБЕРНСКОЕ АКЦИЗНОЕ УПРАВЛЕНІЕ.

Конная, д. Струмилло. Тел. 1—69.

Пріемъ просителей ежедневно отъ 10 час.
до 2-хъ час. дня.

**ГУБЕРНСК. ВЗАИМН. СТРАХОВАНІЕ ОТЪ
ОГНЯ, СОСТОЯЩЕЕ ВЪ ЗАВѢД. ВИЛЕН-
СКАГО ГУБЕРНСКАГО ПРИСУТСТВІЯ ПО
СТРАХОВОМУ ОТДѢЛУ.**

Каедральная пл., 2. Тел. 5—40.

Пріемные часы отъ 10 до 3-хъ ч. дня.

**ГУБЕРНСКОЕ ПРИСУТСТВІЕ ПО ДѢЛАМЪ
СТРАХОВАНІЯ РАБОЧИХЪ.**

Б.-Погулянка, 21, кв. 1. Тел. 38.

Предсѣдатель—губернаторъ.

ГУБЕРНСКОЕ ПРАВЛЕНІЕ.

Каедральная пл., зд. губерnsk. присутствен-
ныхъ мѣстъ. Тел. 3—81.

ГУБЕРНСКОЕ ПРАВЛЕНІЕ.

Ветеринарная часть.

Каедральная пл., зд. губерnsk. присутствен-
ныхъ мѣстъ. Тел. 3—81.

ГУБЕРНСКОЕ ПРАВЛЕНІЕ.

Строительное отдѣленіе.

Каедральная пл., зд. губерnsk. присутствен-
ныхъ мѣстъ. Тел. 3—81.

Пріемъ просителей и выдача справокъ отъ
10 ч. утра до 3 ч. дня, кромѣ праздничныхъ
и табельныхъ дней.

ГУБЕРНСКОЕ ПРАВЛЕНІЕ.

Межевое отдѣленіе.

Благовѣщенская, 13.

Пріемъ просителей и выдача справокъ
производятся въ присутственные дни съ 12
до 3 час. дня.

**ГУБЕРНСКОЕ ПРАВЛЕНІЕ—ВИЛЕНСКІЯ
ГУБЕРНСКІЯ ВѢДОМОСТИ.**

Каедральная пл., зд. губерnsk. присутствен-
ныхъ мѣстъ. Тел. 3—81.

Пріемъ просителей и выдача справокъ
производятся съ 10 ч. утра до 3 ч. дня.

ГУБЕРНСКОЕ ПРИСУТСТВІЕ.

Каѳедральная пл., зд. губерnsk. присутственных мѣстъ. Тел. 5—40.

Пріемъ просителей и выдача справокъ производятся съ 10 час. утра до 3 час. дня.

ГУБЕРНСКОЕ ПО ВОИНСКОЙ ПОВИННОСТИ ПРИСУТСТВІЕ.

Большая, 1. Тел. 10—97.

Пріемъ просителей и выдача справокъ ежедневно, кромѣ воскресныхъ и табельныхъ дней, отъ 10 ч. утра до 3 ч. дня.

ГУБЕРНСКОЕ ПО ГОРОДСК. ДѢЛ. ПРИСУТСТВІЕ.

Большая, 1. Тел. 10—97.

Пріемъ просителей и выдача справокъ съ 10 час. утра до 3 час. дня.

ГУБЕРНСКОЕ ПО ГОСУДАРСТВЕННОМУ ПРОМЫСЛОВОМУ НАЛОГУ ПРИСУТСТВІЕ.

Каѳедральная пл., 2.

Пріемъ просителей и выдача справокъ отъ 10 ч. утра до 3 ч. дня.

ГУБЕРНСКОЕ ПО ГОСУДАРСТВ. НАЛОГУ СЪ НЕДВИЖИМЫХЪ ИМУЩЕСТВЪ ПРИСУТСТВІЕ.

Каѳедр. пл., зд. казен. палаты. Тел. 7.

Пріемъ просителей и выдача справокъ ежедневно съ 10 ч. утра до 3 ч. дня—съ 1 сентября по 1 мая и съ 9 ч. утра до 2 ч. дня съ 1 мая по 1 сентября.

ГУБЕРНСКОЕ ПО КВАРТИРНОМУ НАЛОГУ ПРИСУТСТВІЕ.

Каѳедр. пл., зд. казен. палаты. Тел. 7.

Пріемъ просителей и выдача справокъ въ присутственные часы.

ГУБЕРНСКОЕ, ОСОБОЕ ОБЪ УЛУЧШЕНИИ БЫТА ПРАВОСЛАВНАГО ДУХОВЕНСТВА, ПРИСУТСТВІЕ.

Большая, 1. Тел. 10—97.

Пріемъ просителей въ присутственные дни съ 10 ч. утра до 3 ч. пополудни.

ГУБЕРНСКОЕ ПО ДѢЛАМЪ ОБЪ ОБЩЕСТВАХЪ И СОЮЗАХЪ ПРИСУТСТВІЕ.

Виленская ул., при канцел. Губернатора. Тел. 3.

Пріемъ просителей и выдача справокъ производятся отъ 12 до 2 час. дня.

ГУБЕРНСКОЕ ПО ФАБРИЧНЫМЪ И ГОРНОЗАВОДСКИМЪ ДѢЛАМЪ ПРИСУТСТВІЕ.

Канцелярія помѣщается по Б.-Погулянкѣ, 21. Тел. 38.

Пріемъ просителей отъ 11 до 1 ч. дня.

ДВОРЯНСКАЯ ОПЕКА.

Лѣтняя ул., 3. Тел. 3—84.

Пріемъ просителей отъ 11 час. утра до 2 час. дня въ присутственные дни. Выдача справокъ отъ 10 час. утра до 2½ час. дня.

ДВОРЯНСКОЕ ДЕПУТАТСКОЕ СОБРАНІЕ.

Мостовая, 7. Тел. 2—53.

Пріемъ просителей предсѣдателемъ производится въ 1½ часа дня; выдача справокъ отъ 11 утра до 2 часовъ дня, кромѣ воскресныхъ и праздничныхъ дней.

**ДИРЕКЦІЯ НАРОДН. УЧИЛ. ВИЛЕНСКОЙ
ГУБ.**

Покровская, 10.

Пріемъ просителей и выдача справокъ
ежедневно въ присутственные дни и часы.

ДУХОВНОЕ ВѢДОМСТВО ПРАВОСЛАВНОЕ.

Управленіе Литовскою Епархією.

Большая, д. Архіерейскій.

МОНАСТЫРИ ПРАВОСЛАВНЫЕ.

Св.-Духовскій, Островоротная, 10.

Св.-Троицкій, Островоротная, 9.

Маріинскій (женск.), Росса, 2.

ЦЕРКВИ.

Каѳедральный соборъ, Большая ул.

Пречистенскій соборъ, Зарѣчье.

Архіерейская, Большая, д. Архіерейскій.

Андреевская, Андреевская ул.

Антокольской тюрьмы, Антоколь.

Благовѣщенская, Благовѣщенская ул.

Военно-Госпитальная, Антоколь

Военнаго училища, Юнкерскій пер.

1-й гимназіи, Благовѣщенская ул.

Екатерининская церковь, Звѣринецъ.

Знаменская, Звѣринецъ.

Храмъ-памятникъ въ ознаменованіе 300-лѣтія
царствованія Дома Романовыхъ и въ па-
мять князя К. К. Острожскаго. Большая
Погулянка.

Кладбищенская, Островоротная ул.

Кладбищенская на Военно-Госпитальномъ
кладбищѣ, Антоколь.

Маріинскаго высш. женск. института, Благо-
вѣщенская ул.

Молодечненскаго полка, Николаевскій пер.

Николаевская, Большая ул.

Новосвѣтская, Новый Свѣтъ.

Оренбургскаго полка, Игнатевскій пер.

Пятницкая, Большая ул.

Погулянская. Погулянка.

Рѣпинская часовня, Закреть.

Снипишская, Кальварійская ул.

Тюремная, Тюремный пер.

**ДУХОВЕНСТВО СТАРООБРЯДЧЕСКАГО ИС-
ПОВѢДАНІЯ.**

Новый Свѣтъ, соб. домъ.

Виленская старообрядческая община.

Новый Свѣтъ, с. д. возлѣ старообрядческаго

Св. Покровскаго храма.

Просители принимаются въ дни засѣданій
совѣта.

Старообрядческій Св.-Покровскій храмъ.

Новый Свѣтъ.

**ДУХОВНОЕ ВѢДОМСТВО РИМСК.-КАТО-
ЛИЧЕСКОЕ.**

Управленіе Римско-Католической Епархіей,
Большая 10.

КОСТЕЛЫ.

Каѳедральный соборъ Св. Станислава Каѳед-
ральная пл.

Св. Іоанна, Благовѣщенская ул.

Св. Духа, Благовѣщенская ул.

Св. Петра и Павла, Антоколь.

Св. Іакова и Филиппа, Лукишки.

Св. Георгія, Георгіевскій просп.

Св. Бернарда и Франциска, Суворовская ул.

Св. Варооломея, Зарѣчье.

Св. Стефана, Стефановская ул.

Св. Николая, Николаевскій пер.

Св. Рафаила, Вилкомирская ул.

Св. Терезіи, Островоротная ул.

Св. Креста, Дворцовая пл.

Св. Анны, Суворовская ул.
Св. Горы Спасителя.
Всѣхъ Святыхъ, Рудницкая ул.
Св. Островоротной Божіей Матери, часовня,
Островоротная ул.
Св. Екатерины, Виленская ул.

ДУХОВЕНСТВО МАРИАВИТСКАГО ИСПОВѢДАНІЯ.

Большая 26.

Пріемъ просителей отъ 7¹/₂ час. утра до
9 час. вечера.

Маріавитскія часовни.

Поплавская, д. № 5 и Большая ул., 26.

ДУХОВЕНСТВО ЛЮТЕРАНСКАГО ИСПОВѢДАНІЯ.

Нѣмецкая, д. лютеранской церкви.

Имуществомъ кирхи завѣдуетъ и управляетъ церковная коллегія, состоящая изъ двухъ духовныхъ членовъ и 12 свѣтскихъ.

Евангелич.-Лютеранская кирха, Нѣмецкая, 9.

ДУХОВЕНСТВО ЕВАНГЕЛИЧЕСКО-РЕФОРМАТСКАГО ИСПОВѢДАНІЯ.

Завальная, 11.

Евангел.-Реформатская кирха, Завальная, 20.

ДУХОВЕНСТВО МАГОМЕТАНСКАГО ИСПОВѢДАНІЯ.

Лукишки, Магометанская ул., 8, кв. 1.

Пріемъ просителей ежедневно съ 8 час. до 10 час. утра и съ 6 час. до 8 час. вечера.

Магометанская мечеть.

Магометанскій пер.

ДУХОВЕНСТВО КАРАИМСКАГО ИСПОВѢДАНІЯ.

Духовное правленіе и духовенство находится въ г. Трокахъ. Молитвен. домъ въ Вильнѣ, Сосновая, с. д.

ДУХОВЕНСТВО ІУДЕЙСКАГО ИСПОВѢД.

Казенный раввинъ. Канцелярія: Портовая, 7.

Выдача справокъ отъ 10—4 ч. дня.

Еврейскія синагоги.

Главная синагога. Еврейская ул.
Тагаротъ-Гакодешъ, Завальная ул.
Апатова, Виленская ул.
Гордона, Сиротская ул.
Мясниковъ, Мясная ул.
Хасидская, Нѣмецкая ул.
Антокольская, Антоколь.
Зарѣчная, Зарѣчье.
Лукишская, Лукишки.
Новгородская, Новгородская ул.
Снипишская, Снипишки.
Школы Раби Ильи.
Школы погребальнаго братства.
Грушкина.
Поплавская, Поплавская ул.
Гермайзе и Левинсона.
Школа Гинзбурга.
Школа Сольца, Спаская ул.
Школа Жирмунскаго, Портовая ул.
Школа Рамайреса, Новгородская ул.
Школа Холема, Жмудская ул.
Школа трубочистовъ, Жмудская ул.
Школа маляровъ, Нѣмецкая ул.
Школа типографовъ, Стекланная ул.
Школа музыкантовъ, Лидскій пер.

Школа Залкинда, Николаевскій пер.
Школа Абрамсона, Жмудская ул.
Школа столяровъ, уг. Еврейской и Нѣмецк.
Школа Завеля, Завальная ул.
Школа Гордона, Сиротская ул.

КЛАДБИЩА.

Военно-Госпит. (правосл.), Антоколь.
Евфросиніевск. (правосл.), Островоротная ул.
Бернардинское (католич.), Полоцкая ул.
Петро-Павловск. (католич.), Антоколь.
Росса (католич.), Росса.
Лютеранское, Погулянка.
Магометанское, Лидскій трактъ, им. Куріян-
нишки.
Маріавитское, (тамъ же).
Старобрядческое, Новый Свѣтъ.
Еврейское новое, Поповская ул.
Еврейское старое, Пирамонтская ул.

ДѢТСКАЯ БОЛЬНИЦА ПРИ МАРИНСКОЙ ОБЩИНѢ О-ва «КРАСНАГО КРЕСТА» ВЪ ПАМЯТЬ АЛЕКСАНДРА III.

Антоколь, ул. Сестеръ Милосердія, 12.
Тел. 2—10.

Въ дѣтскую больницу принимаются боль-
ные съ хирургическими и внутренними не за-
разными болѣзнями безъ различія вѣроиспо-
вѣданія.

Пріемъ больныхъ ежедневно, кромѣ вос-
кресныхъ и праздничныхъ дней.

ДѢТСКИХЪ ПРИУТОВЪ, СОСТОЯЩИХЪ ПОДЪ НЕПОСРЕДСТВЕН. ИХЪ ИМПЕРА- ТОРСКИХЪ ВЕЛИЧЕСТВЪ ПОКРОВИТ.

Губернское попечительство.
Каѳедральная пл., при губ. правл. Т. 3—81.
Пріемъ просителей ежедневно съ 10 час.
утра до 3 час. дня, кромѣ дней неприсутствен-
ныхъ.

ЕВРЕЙСКОЕ МОЛИТВЕННОЕ УПРАВЛ.

Проходной пер., с. д. Тел. 1—45.

Правленіе открыто ежедневно отъ 10 час.
утра до 3 час. дня.

ЕВРЕЙСКАЯ ПУБЛИЧНАЯ БИБЛИОТЕКА ИМЕНИ М. СТРАШУНА, ПРИ ГЛАВНОМЪ МОЛИТВЕННОМЪ УПРАВЛЕНІИ.

Еврейская ул., 6.

Библиотека открыта отъ 10—2 час. дня и
отъ 5—8 ч. веч. По субботамъ и еврейскимъ
праздникамъ отъ 3 до 6 д. Входъ безплатный,
книги на домъ не выдаются. 20000 книгъ на
всѣхъ языкахъ; много библиографическ. рѣд-
костей и рукописей.

ЖАНДАРМСКОЕ ВИЛЕНСКОЕ ГУБЕРНСК. УПРАВЛЕНІЕ.

Тамбовская, 22. Тел. 49.

Пріемъ просителей и выдача справокъ
ежедневно съ 1 до 3 ч. дня.

ЖАНДАРМСКОЕ ПОЛИЦЕЙСКОЕ УПРА- ВЛЕНІЕ ЖЕЛ. ДОР.

Канцелярія управл. Кавказская, 4 или Погу-
лянка, 11, кв. 10. Тел. управ. и квар. начальн.
6—01.

ЖАНДАРМСКОЕ ПОЛИЦЕЙСКОЕ УПРА- ВЛЕНІЕ СѢВ.-ЗАП. ЖЕЛ. ДОР.

Виленское отдѣл.—вокзалъ.

ЖАНДАРМСКІЙ ПЕРВЫЙ ПОЛЕВ. ЭСКА- ДРОНЪ.

Завальная, 1. Тел. 4—87.

ЖАНДАРМСКОЕ УѢЗДНОЕ УПРАВЛЕНІЕ.

В.-Погулянка, 16.

Пріемъ съ 10 час. утра до 3 час. дня еже-
дневно.

ЖЕЛѢЗНО-ДОРОЖНАЯ БОЛЬНИЦА УПРАВЛЕНІЯ СѢВ.-ЗАП. ЖЕЛ. ДОР.

Предм. «Волчья Лапа» 6-го стана, Виленскаго уѣзда. Тел. 9—22.

Справки выдаются отъ 10 до 3 час. дня.

ВИЛЕНСКАЯ УѢЗДНАЯ ЗЕМЛЕУСТРОИТЕЛЬНАЯ КОМИССІЯ.

Антоколь, Лѣтняя, 3. Тел. 3—94.

ЗЕМЛЕДѢЛЬЧЕСКО-РЕМЕСЛЕННАЯ КОЛОНИЯ, СОСТОЯЩАЯ ПОДЪ ВЫСОЧАЙШИМЪ ЕГО ИМПЕРАТОРСКАГО ВЕЛИЧЕСТВА ПОКРОВИТЕЛЬСТВОМЪ.

Ст. Ново-Вилейскъ, им. Вилюцянъ.

ЗЕМСКАЯ КОНЮШНЯ.

Уголь Кавказской и Тамбовской ул., д. Парчевскаго, 2—3. Тел. 9—08.

Управляющій конюшню принимаетъ во всѣ присутственныя дни отъ 11 до 12 час. дня. Старшій ветерин. врачъ госуд. коннозаводства—ежедневно отъ 9 до 11 час. утра и отъ 4—6 час. дня.

Выдача справокъ въ канцеляріи отъ 10 ч. утра до 3 час. дня.

ЗЕМСКАЯ КОННО-ПОЧТОВАЯ СТАНЦІЯ.

Звѣринецъ, ул. Монюшки, д. Андреева, № 16. Тел. 5—86.

ИНСПЕКТОРЪ ДЛЯ НАДЗОРА ЗА ТИПОГРАФІЯМИ, ЛИТОГРАФІЯМИ И ЗА КНИЖНЫМИ ТОРГОВЛЯМИ ВЪ ВІЛЬНѢ.

Благовѣщенская, гост. Европа. Тел. 90.

ИНСПЕКЦІЯ ПО ДѢЛАМЪ МЕЛКАГО КРЕДИТА.

Георгіевскій пр., Государственный Банкъ.

ИСКРОВАЯ РОТА 2-я ПО ЧАСТИ СТРОЕВОЙ.

Уголь Георгіевскаго пр. и Нижегородской ул. Тел. 10—26.

ИСПРАВИТЕЛЬНОЕ АРЕСТАНСК. ОТДѢЛ.

Антокольская, 10. Тел. 23.

КАЗЕННАЯ ПАЛАТА.

Каедр. пл., д. Богдановича. Тел. 7.

Пріемъ просителей съ 10 ч. утра до 3 ч. дня; выдача справокъ въ то-же время, кромѣ празднич. и воскресн. дней. Въ лѣтнее время, начиная съ 1 мая до 1 сентября, выдача справокъ и пріемъ просителей происходятъ съ 9 час. утра до 2 час. дня.

КАНЦЕЛЯРІЯ Б. ВИЛЕНСКАГО, КОВЕНСКАГО И ГРОДНЕНСКАГО ГЕНЕРАЛЬ-ГУБЕРНАТОРА.

Дворцовая, 6. Тел. 15.

КАССА ВЗАИМОПОМОЩИ ПРИСЯЖНЫХЪ ПОВѢРЕННЫХЪ.

Зд. окружн. суда. Георг. пр., 36. Тел. 22.

КОЛЛЕГІЯ ЕВАНГЕЛИЧ.-ЛЮТЕРАНСКАЯ.

Нѣмецкая, 9.

Предсѣдатель принимаетъ по дѣламъ у себя на квартирѣ (Херсонская, 3—5) ежедневно отъ 6—7 ч. веч.; пасторы ежедневно отъ 12—1 ч. дня.

Выдача справокъ въ конторѣ отъ 9—2 ч. дня.

КОЛЛЕГІЯ ЕВАНГЕЛИЧ.-РЕФОРМАТСКАЯ

Завальная, 11.

Пріемъ просителей и выдача справокъ во всѣ присутствен. дни, отъ 11 до 3 ч. дня.

КОМАНДУЮЩІЙ ВОЙСКАМИ ВИЛЕНСКАГО ВОЕННАГО ОКРУГА.

Пушкинскій скверъ. Тел. 2.

Пріемъ просителей и лицъ, желающихъ представиться: лицъ военнаго вѣдомства—по вторникамъ и пятницамъ съ 9¹/₂ до 10 ч. у.; лицъ гражданскаго вѣдомства—въ остальные дни (кроме праздниковъ, средъ и дней доклада) отъ 10 до 11 час. утра; имѣющихъ срочный докладъ или особую надобность представиться, командующій войсками принимаетъ во всѣ дни, во всякое время, если онъ дома и не занятъ.

По вторникамъ и пятницамъ отъ 10 час. утра назначены доклады начальника штаба и начальн. военно-окружн. управленій.

ВИЛЕНСКОЕ КОМЕНДАНТСК. УПРАВЛ.

Антоколь, 7. Тел. 5—66. Тел. коменданта 12—52.

Пріемъ просителей комендантомъ по дѣламъ службы отъ 10 до 12 ч. дня, ежедневно.

КОМЕНДАНТЪ ЖЕЛѢЗНОДОРОЖНАГО УЧАСТКА СТ. ВИЛЬНА.

Ст. Вильна, С.-З. ж. д. Тел. 10—68.

Время пріема ежедневно отъ 10 до 4 час. дня; въ праздничные дни отъ 10 до 1 ч. дня.

КОМИССІЯ ДЛЯ РАЗБОРА И ИЗДАНІЯ ДРЕВНИХЪ АКТОВЪ ВЪ ГОР. ВИЛЬНѢ, УЧРЕЖД. ВЪ 1864 Г., СОСТОЯЩАЯ ВЪ ВѢДѢНІИ МИН. НАРОДН. ПРОСВѢЩ. И Г. ПОПЕЧИТЕЛЯ ВИЛ. УЧЕБН. ОКРУГА.

Помѣщ. въ зданіе Виленскаго центральнаго архива. Дворцовая площадь.

КОМИССІЯ ВРЕМЕННАЯ ПО УСТРОЙСТВУ И УПРАВЛЕНІЮ ПУБЛИЧНОЙ БИБЛИОТЕКИ И МУЗЕЯ.

Дворцовая, 5.

КОМИТЕТЪ О ГУБЕРНСКОМЪ КОННО-ЗАВОДСТВѢ.

Губернаторская, 4; при канц. губерн. Тел. 9.

КОМИТЕТЪ ОКРУЖНОЙ, ВЫСОЧАЙШЕ УТВЕРЖДЕННОЙ ВСПОМОГАТЕЛЬНОЙ КАССЫ ДЛЯ ЕВАНГ.-ЛЮТ. ПРИХОДОВЪ ВЪ РОССІИ.

Нѣмецкая, 9.

КОМИТЕТЪ О ПОМѢЩЕНІЯХЪ ДЛЯ ЛИЦЪ, ПОДВЕРГАЕМЫХЪ АРЕСТУ ПО ПРИГОВОРАМЪ МИРОВЫХЪ СУДЕБНЫХЪ УСТАНОВЛЕНІЙ.

Антоколь, Лѣтняя ул., д. 3 Веревкина-Шелюто, Въ помѣщеніи уѣзднаго Сѣзда.

КОНВОЙНАЯ КОМАНДА.

Завальная, 1. Тел. 4—71.

Пріемъ съ 9 до 2 час. дня.

КОНСИСТОРІЯ ЛИТОВСКАЯ ДУХОВНАЯ.

Большая ул., рядомъ съ Николаевскимъ соборомъ. Тел. 10—38.

КОНСИСТОРІЯ РИМСКО-КАТОЛ. ДУХОВН.

Большая ул., 6.

Пріемъ просителей отъ 11—1 ч. дня. Выдача справокъ отъ 10—2 ч. дня.

КОНСУЛЬСТВО ИМПЕРАТ. - ГЕРМАНСКОЕ ВЪ СѢВ.-ЗАП. КРАѢ: НА ВИЛЕНСК., КОВ., ГРОДНЕН., МИНСКУЮ И СУВАЛКСК. ГУБ.

Г. Ковно, Лѣсная ул., домъ № 3.

Агентъ въ Вильнѣ, Нѣмецкая, д. лютеранской церкви.

КОНТРОЛЬНАЯ ПАЛАТА.

Б.-Погулянка, 10. Тел. 2—64.

Пріемъ просителей ежедневно въ дни занятій съ 9 час. утра до 3 час. пополудни.

КОНТРОЛЬ ПОЛѢССКИХЪ ЖЕЛ. ДОРОГЪ.

Б.-Погулянка, 18. Тел. 85.

Пріемъ просителей главн. контр. во всѣ присутств. дни отъ 11 ч. утра до 1 ч. дня, въ тѣ же дни и часы выдаются справки.

КОНТРОЛЬ СѢВ.-ЗАП. Ж. Д. ВИЛЕНСКОЕ ОТДѢЛЕНИЕ.

Вильна—вокзалъ.

«КРАСНАГО КРЕСТА» МѢСТНОЕ УПРАВЛЕНИЕ РОССІЙСКАГО О-ВА.

Николаевскій пер., д. 14. Тел. 1—33.

Время пріема прошеній и выдачи справокъ между 2—3 часами дня.

ЛЕЧЕБНИЦА ГЛАЗНАЯ ПОПЕЧИТЕЛЬСТВА ИМПЕРАТРИЦЫ МАРИИ АЛЕКСАНДРОВНЫ О СЛѢПЫХЪ ВО ИМЯ СВ. ЕКАТЕРИНЫ.

Большая Погулянка, д. 15. Тел. 3—37.

Пріемъ въ лечебницѣ по воскр., вторн., четверг. и пятн. отъ 1 до 3 час. дня.

ЛЕЧЕБНИЦА ОКРУЖНАЯ ДЛЯ ДУШЕВНО-БОЛЬНЫХЪ.

Гор. Ново-Вилейскъ. Тел. № 3—52.

Пріемъ директоромъ посѣтителей ежедневно отъ 11 до 12 час. дня, кромѣ воскр. и праздн. дней; свиданія съ больными разрѣшаются по воскресеньямъ, вторникамъ и четвергамъ отъ 3 до 5 час. дня.

ЛИТОВСКІЙ ЕПАРХІАЛЬНЫЙ УЧИЛИЩНЫЙ СОВѢТЪ.

Канцелярія совѣта помѣщается во дворѣ литовской духовной семинаріи.

Справки выдаются съ 10 ч. утра до 2 ч. дня въ присутственные дни.

ВИЛЕНСКІЙ ЛѢСООХРАНИТЕЛЬНЫЙ КОМИТЕТЪ.

Георіевскій, 37. Тел. 3—49.

Предсѣдатель—губернаторъ.

ВИЛЕНСКО - КОВЕНСКАЯ ЛѢСОУСТРОИТ. ПАРТІА 1-я.

Шопеновская, 1. Тел. 3—49.

ЛѢСОУСТРОИТЕЛЬНАЯ ПАРТІА 2-я.

Шопеновская, 1. Тел. 3—49.

ЛѢСОУСТРОИТЕЛЬНАЯ ПАРТІА 3-я.

Шопеновская, 1. Тел. 3—49.

ВИЛЕНСКАЯ МАРИНСКАЯ ОБЩИНА СЕСТЕРЪ МИЛОСЕРДІЯ РОССІЙСКАГО ОБЩЕСТВА «КРАСНАГО КРЕСТА».

Антоколь, ул. Сестеръ Милосердія, 12. Телефонъ 2—10.

При виленской Маринской общинѣ имѣются, содержимыя на средства мѣстаго управленія общества «Краснаго Креста», амбулаторія для приходящихъ больныхъ и дѣтская больница. (Въ дѣтскую больницу принимаютъ больные съ хирургическими и внутренними не заразными болѣзнями).—Оба учрежденія въ память Императора Александра III, безъ различія вѣроисповѣданія.

Амбулаторія при Виленской Маріинской общинѣ сестеръ милосердія Россійскаго общества «Краснаго Креста» въ память Императора Александра III.

Антоколь, улица Сестеръ Милосердія.

Пріемъ больныхъ въ амбулаторіи ежедневно, кромѣ воскресныхъ и праздничныхъ дней.

МЕТЕОРОЛОГИЧЕСКАЯ ЗМѢЙКОВАЯ ВОЕННАЯ СТАНЦІЯ ДЛЯ ИЗСЛѢДОВАНІЯ ВЫСШИХЪ СЛОЕВЪ АТМОСФЕРЫ.

При военномъ училищѣ.

Справки можно получать по почтѣ всегда.

МЕТЕОРОЛОГИЧЕСКАЯ ИГНАЛИНСКАЯ СТАНЦІЯ.

Ст. Игнаино, Сѣв.-Зап. жел. дор.

МИРОВЫЕ СУДЬИ ГОР. ВИЛЬНЫ.

Камера 1 уч.—Смоленская, д. Тимофеевой.

Камера 2-го участка—Уголь Лукишской и Магометанскаго пер., 4.

Камера 3 участка—Погоулянка, 18.

Камера 4 участка—Газовый, 6.

Камера 5 участка—Погоулянка, 18.

Камера 6 участка—Нижегородская ул.

Камера 7 участка—Погоулянка, 33.

2-ой МОРТИРНЫЙ АРТИЛЛЕРІЙСКІЙ ДИВИЗІОНЪ.

Ботаническая, 12. Тел. 4—27.

1-ая батарея 2-го мортирнаго артиллерійскаго дивизіона.

Полоцкая, 13. Тел. 10—49.

2-ая батарея 2-го мортирнаго артиллерійскаго дивизіона.

Нижегородская, 10.

3-я батарея 2-го мортирнаго артиллерійскаго дивизіона.

Соломянка.

МУЗЕЙ.

Дворцовая ул., д. публичн. библіотеки.

Музей основанъ 18 апрѣля 1856 г.

Открытъ для публики по воскрес. отъ 12 до 3 ч. дня.

МУЗЕЙ ПЕДАГОГИЧЕСКІЙ.

Большая, д. учебн. вѣдомства, 37.

Открытъ ежедневно, въ будніе дни, отъ 6—9 час. веч., а по праздничнымъ днямъ отъ 1—4 час. дня.

МУЗЕЙ ИМЕНИ ГРАФА М. Н. МУРАВЬЕВА.

Дворцовая, дворецъ генералъ-губернатора.
Тел. № 15.

Музей открытъ для обозрѣнія по воскресеньямъ и четвергамъ, за исключеніемъ іюля мѣс. и большихъ праздниковъ, съ 12—3 ч. дня, а для справокъ въ политическомъ архивѣ отъ 10 до 3 час. во всѣ присутственные дни.

МУЗЕЙ ОБЩ. НАУКЪ и ИСКУССТВЪ.

Временное помѣщеніе музея и коллекцій общества въ д. гр. Клементины Альфредовны Тышкевичъ, по Набережной, уголь Антокольской ул.

Музей открытъ въ лѣтнее время по вторникамъ, четвергамъ, пятницамъ и субботамъ отъ 1 ч. до 3 ч. дня; по воскресеньямъ отъ 3—4 ч.; въ зимнее же время въ тѣ же часы.

МУЗЕЙ ДРЕВНОСТЕЙ и ХУДОЖЕСТВЕННО-ПРОМЫШЛЕННЫЙ БРОДОВСКАГО.

Семеновская ул., д. 10.

Открытъ ежедневно отъ 10 час. утра до 10 час. вечера. При музеѣ имѣется отдѣленіе, въ которомъ собраны памятники отечественной войны 1812 года. Входная плата 25 коп.

МУЗЫКАЛЬНЫЙ ОТДѢЛЪ ИМПЕРАТ. Р. М. ОБЩЕСТВА.

Виленское отдѣленіе Императорскаго русскаго музыкальнаго общества.

Каѳедральная площадь, д. общ. «Россія».

Тел. 8—94.

Выдача справокъ отъ 10—12 час. дня и отъ 6—8 час. вечера.

МѢЩАНСКОЕ ОБЩЕСТВЕН. УПРАВЛЕНІЕ.

Бакшта ул., д. 8. Тел. 12—03.

НОВОСВѢТСКАЯ БЕЗПЛАТНАЯ НАРОДНАЯ БИБЛІОТЕКА ОБЩЕСТВА РЕВНИТЕЛЕЙ РУССКАГО ИСТОРИЧЕСКАГО ПРОСВѢЩЕНІЯ ВЪ ПАМЯТЬ ИМПЕРАТОРА АЛЕКСАНДРА III.

Открыта 13 сентября 1903 г. при Новосвѣтской церкви-школѣ. Библиотека открыта по вторникамъ отъ 2 до 4 ч. дня и по воскресеньямъ—отъ 12 до 2 час. дня.

НОТАРІУСЫ ВЪ Г. ВІЛЬНѢ.

Старшій нотаріусъ при Виленскомъ окружномъ судѣ—Георгіевскій пр., зданіе судебн. установлѣн. Приѣмъ просителей и выдача справокъ отъ 12 до 2 час. дня.

Конторы нотаріусовъ.

Конторы нотаріусовъ открыты ежедневно, за исключеніемъ воскресныхъ и табельныхъ

дней, отъ 9-ти до 4 ч. дня. Приѣмъ векселей и платежей по нимъ производятся по буднямъ отъ 10 до 4 час.

Георгіевскій пр., 4. Тел. 16—33.

Трокская, № 5.

Большая ул. уг. Шварцоваго пер., № ³⁵/₁.
Тел. 5—19.

Нѣмецкая, д. № 22. Тел. 3—67.

Георгіевскій пр., 11. Тел. 11—53.

Большая ул., 66. Тел. 12—80.

Георгіевскій пр. 10. Тел. 5—65.

Трокская ул., д. № 1. Тел. 8—15.

Плата нотаріусамъ.

1) За совершеніе актовъ: за актъ до 500 руб.—2 руб., до 1000 руб.—3 руб., свыше 1000 руб.—4 р. и 1 к. съ 10 руб.; 2) за свидѣтельствованіе векселей и протестовъ: до 500 руб.—50 коп., свыше—1 руб. и 1 коп. съ 10 руб. цѣны акта; 3) за свидѣтельствованіе проч. договоровъ: за актъ до 500 руб.—1 р., до 1000 р.—1 р. 50 к. и свыше—2 руб. и 1 коп. съ 10 руб. цѣны акта; 4) за свидѣтельствованіе: вѣрности копій—25 к. съ перваго листа и 10 к. со слѣдующихъ, подписи—10 коп. съ подписи, времени предъявленія документа—25 коп., за свидѣтельствованіе нахожденія въ живыхъ лица (для полученія пенсій), получающаго до 30 руб. въ годъ—3 коп., до 300 руб.—10 коп., свыше—20 коп., во всѣхъ другихъ случаяхъ, кромѣ пенсій,—50 коп.

ОБЩІЙ АРХИВЪ ГУБЕРНСКИХЪ ПРИСУТСТВЕННЫХЪ МѢСТЪ.

Трокская, 12.

ОБЩЕЕ ПРИСУТСТВІЕ ПО ДОПОЛНИТЕЛЬНОМУ ПРОМЫСЛОВОМУ НАЛОГУ.

Камеральная пл., при казенной палатѣ.

Справки выдаются въ присутственные дни и часы.

ОБЩЕСТВО ВОСПИТАТЕЛЬНО-ИСПРАВИТЕЛЬНЫХЪ ЗЕМЛЕДѢЛЬЧЕСКИХЪ КОЛОНИЙ И РЕМЕСЛЕННЫХЪ ПРИУТОВЪ ДЛЯ НЕСОВЕРШЕННОЛѢТНИХЪ ПРЕСТУПНИКОВЪ МУЖСКАГО ПОЛА.

Георгиевскій пр., зд. судебн. устан.

ОКРУЖНОЕ ВОЕННО-САНИТАРНОЕ УПР.

Садовая, 25. Тел. 6—96.

Окружной военно-санитарный инспекторъ принимаетъ во всѣ присутственные дни, кромѣ среды, отъ 1—2 час. дня, въ помѣщ. Окр. военно-санит. управл.

ОКРУЖНОЕ АРТИЛЛЕРІЙСКОЕ УПРАВЛ.

Николаевскій пер., 14. Тел. 1—33.

Пріемы и доклады у начальника артиллеріи Виленскаго военнаго округа во всѣ присутствен. дни съ 1 до 3 час. дня; справки же выдаются въ тѣ же дни съ 10 ч. утра до 3 час. дня.

ОКРУЖНЫЙ ВОЕННЫЙ СОВѢТЪ.

Антокольская, 5. Тел. 14.

Время пріема просителей и выдачи справокъ неопредѣленно.

ОКРУЖНОЕ ИНТЕНДАНТСКОЕ УПРАВЛ.

Закретная, 1. Тел. 73.

Пріемъ посѣтителей и выдача справокъ съ 10 до 3 ч. дня, за исключеніемъ дней

неприсутств. Окружный интендантъ принимаетъ просителей по понедѣльникамъ, четвергамъ, пятницамъ и субботамъ съ 11½ до 12 ч. дня, за исключеніемъ дней неприсутственныхъ.

ОКРУЖНОЕ ВОЕННО - ВЕТЕРИНАРНОЕ УПРАВЛ. ВИЛЕНСКАГО ВОЕННАГО ОКР.

Портовая, 19.

ОКРУЖНЫЙ СУДЪ ВОЕННЫЙ.

Георгиевскій, 13. Тел. 57.

Выдача справокъ ежедневно отъ 12—3 ч. дня, за исключеніемъ воскресныхъ и праздничныхъ дней.

ОКРУЖНЫЙ СУДЪ.

Георгиевскій пр., зд. суд. установл. Тел. 3—76.

ОКРУЖНОЕ УПРАВЛЕНІЕ ПО КВАРТИРНОМУ ДОВОЛЬСТВІЮ ВОЙСКЪ ВИЛЕНСКАГО ВОЕННАГО ОКРУГА.

Антоколь, 5. Тел. 14.

1-й ОКРУГЪ ВИЛЕНСК. АКЦИЗН. УПРАВЛ.

Никодимскій, 12, кв. 2. Тел. 2—14.

Пріемъ просителей и выдача справокъ съ 9½ ч. утра до 2½ ч. пополудни ежедневно, кромѣ неприсутственныхъ дней.

ОКРУГЪ ПУТЕЙ СООБЩЕНІЯ.

Судебная, 2. Тел. 5—42.

Начальникъ округа принимаетъ просителей ежедневно, въ присутствен. дни, отъ 12-ти до 2-хъ часовъ дня, въ эти же часы выдаются и справки.

ОРАНСКІЙ ПѢХОТНЫЙ ЛАГЕРЬ И ОХРАННАЯ ПѢХОТНАЯ КОМАНДА.

Управл. начальн. лагеря—г. Вильна. Канцелярія лагеря, м. Ораны.

ОСПОПРИВИВАТЕЛЬНЫЙ ИНСТИТУТЪ ГУБЕРНСКИЙ.

Росса, 2.

Безплатная предохранительная прививка оспы для Виленскихъ жителей.

Прививка производится по 1-ое сентября ежедневно въ назначенныхъ пунктахъ, а именно: 1) въ виленскомъ губернскомъ оспопрививательномъ институтѣ (на Россѣ) съ 3 до 4-хъ час. дня; 2) въ медицинскомъ кабинетѣ сѣв.-зап. желѣзной дороги (въ зданіи вокзала) отъ 9 до 10 час. утра; 3) въ еврейскомъ госпиталѣ отъ 9 до 11 час. утра; 4) въ госпиталѣ Св. Якова отъ 1 до 2 час. дня; 5) въ амбулаторіи общества «Мишмересь-Хойлимъ» по средамъ и четвергамъ отъ 2 до 3 час. дня; 6) въ амбулаторіи «Краснаго Креста» на Антоколѣ ежедн. кромѣ праздн. отъ 1 до 2 ч. дня.

ОТДѢЛ. ВИЛЕНСКАГО ОКРУГА ПУТЕЙ СО- ОБЩЕНІЯ.

Звѣринецъ, Гоголевская ул., д. Поклевской-Козелль.

Приемъ просителей и выдача справокъ производятся въ присутственные дни во время занятій отъ 10 ч. утра до 3 ч. дня.

ОФИЦЕРСКОЕ ЭКОНОМИЧЕСКОЕ ОБЩЕ- СТВО ВИЛЕНСКОЕ.

Правленіе—Игнатьевскій, 6, кв. 5. Тел. 2-87.

Магазины и обмунд. мастерск.—Игнатьевская площадь.

Снипишск. отдѣл.—Кальварійская, 30.

ПОВѢРОЧНАЯ ПАЛАТКА МѢРЪ И ВѢСОВЪ.

Александровск. бульв., д. кн. Масальскаго, 22.

Приемъ мѣръ и вѣсовъ отъ подател. во

всѣхъ присутств. дни отъ 9—3 час. дня въ помѣщ. палатки.

ПОЖАРНАЯ ГОРОДСКАЯ КОМАНДА.

Благовѣщенская, 2. Тел. 10.

Приемъ по дѣламъ службы отъ 9 до 11 час. утра ежедневно; въ случаѣ необходимости во всякое время дня и ночи.

ПОЛИЦІЙМЕЙСТЕРЪ ВИЛЕНСКИЙ.

Благовѣщенская, 2. Тел. 10.

Принимаетъ отъ 12 до 1 час. дня и отъ 8 до 9 час. вечера. Въ случаѣ экстренной надобности, не терпящей отлагательства, во всякое время дня и ночи.

ПОЛИЦЕЙСКОЕ УПРАВЛ. ВИЛЕНСКОЕ ГО- РОДСКОЕ.

Благовѣщенская, 2. Тел. 68.

Приемъ просителей съ 11 ч. утра до 1 ч. дня; выдача справокъ въ городскомъ полицейскомъ управленіи съ 9 час. утра до 3 час. дня. Занятія въ полицейскомъ управленіи съ 9 ч. утра до 3 дня и съ 7 ч. веч. до 9 ч. веч. Въ празднич. дни: съ 10 ч. утра до 1 ч. дня.

ПОЛИЦЕЙСКОЕ УПРАВЛЕНІЕ УѢЗДНОЕ.

Звѣринецъ, ул. Монюшки, д. 5. Тел. 1—52.

Приемъ просителей и выдача справокъ производятся съ 9 час. утра до 2 час. дня ежедневно, кромѣ воскресныхъ и праздничныхъ дней.

ПОЛИЦЕЙСКАЯ АРЕСТАНТСКАЯ.

Благовѣщенская, д. 2.

ПОЛИЦЕЙСКІЕ УЧАСТКИ ВЪ Г. ВИЛЬНѢ.

Управление 1-го полиц. участка.

Александровскій б., д. № 29. Тел. № 1—27.

Пріемъ и выдача справокъ отъ 9 до 3 дня и отъ 8 до 10 час. веч. въ воскр. и праздн. дни отъ 10 до 2 ч. дня, а по дѣламъ не терпящимъ отлагательства во всякое время дня и ночи.

Управление 2-го полиц. участка.

Новый-Свѣтъ, Медовая, 3. Телеф. 86.

Пріемъ просителей и выдача справокъ ежедневно съ 10 час. утра до 3 час. дня и съ 7—10 час. вечера, а по экстреннымъ дѣламъ во всякое время дня и ночи.

Управление 3-го полиц. участка.

Закретная, д. № 10. Телеф. 55.

Пріемъ просителей и выдача справокъ отъ 10 ч. утра до 2 час. дня, а по неотложнымъ дѣламъ во всякое время дня и ночи.

Управление 4-го полиц. участка.

Пирамонтскій пер., д. № 10. Тел. 48.

Пріемъ просителей отъ 9 час. утра до 3 час. дня и отъ 7 веч. до 11 час. веч.

Управление 5-го полиц. участка.

Сиротская ул., д. № 9, кв. 1. Тел. 1—64.

Пріемъ просителей во всякое время; выдача справокъ производится съ 9 час. утра до 2 час. дня.

Управление 6-го полиц. участка.

Зарѣчье, д. № 13. Тел. 1—60.

Выдача справокъ съ 8 ч. утра до 2 ч. дня и отъ 6 ч. до 8 ч. веч.; пріемные часы у пристава съ 10 до 12 ч. дня и съ 7 до 7^{1/2}

час. веч.; по экстреннымъ дѣламъ во всякое время дня и ночи.

Управление 7-го полиц. участка.

Антоколь, Береговая, д. № 4. Тел. 17.

Пріемъ просителей и выдача справокъ ежедневно отъ 10 до 3 ч. дня и отъ 7 до 10 ч. веч., по экстреннымъ дѣламъ просители принимаются приставомъ во всякое время дня и ночи.

Управление 8-го полиц. участка.

Оренбургская ул., 19. Тел. 1—90.

Время выдачи справокъ отъ 9 до 2 час. дня и отъ 7 до 10 ч. веч. ежедневно.

105 ПѢХ. ОРЕНБУРГСКІЙ ПОЛКЪ.

Игнатьевскій пер. Тел. 69.

106-й ПѢХ. УФИМСКІЙ ПОЛКЪ.

Штабъ полка—Кальварійская, 37. Тел. 3—29.

Казармы—3-я Соломянка. Тел. 3—29.

107-й ПѢХ. ТРОИЦКІЙ ПОЛКЪ.

Б.-Мѣщанская, Александровскія казармы.
Тел. 1—35.

112-й ПѢХ. УРАЛЬСКІЙ ПОЛКЪ.

Штабъ полка—Вилкомирская, рядомъ съ костеломъ Св. Рафаила. Тел. 26.

Пріемъ просителей и выдача справокъ съ 10 у. до 1 ч. дня.

169 ПѢХ. НОВО-ТРОКСКІЙ ПОЛКЪ.

Штабъ полка на военномъ полѣ, казен. казармы 169 пѣх. Ново-Трокскаго полка. Телефонъ 10—06. Тел. штаба полка 10—20.

170 ПѢХ. МОЛОДЕЧНЕНСКИЙ ПОЛКЪ.

Штабъ полка, 1-я, 2-я и нестр. роты и музыкантская команда, квартируютъ по Николаевскому пер., въ Николаевскихъ казармахъ инженернаго вѣдомства. Тел. 2—86. Остальныя 14 ротъ и пулеметная команда по Ломжинской ул. Тел. 2—85.

3-й ДОНСКОЙ КАЗАЧІЙ ЕРМАКА ТИМОФЕЕВИЧА ПОЛКЪ.

Антоколь, д. № 116—131. Тел. 5—07.

Пріемъ просителей отъ 10 до 12 ч. дня.

4-й ПОНТОННЫЙ БАТАЛІОНЪ.

м. Олита, Трокаго уѣзда.

ПОПЕЧИТЕЛЬСТВО О БѢДНЫХЪ ДУХОВНАГО ЗВАНІЯ.

Большая, зд. духовн. консисторіи.

ПОПЕЧИТЕЛЬНЫЙ О ТЮРЬМАХЪ КОМИТ.

Каведральная пл. Тел. 32.

Пріемъ просителей по понедѣльн. и четвергамъ отъ 12 до 1 час. дня, кромѣ воскресныхъ и праздничныхъ дней.

Дамское отдѣленіе Виленскаго губернскаго тюремнаго комитета.

Пріемъ просителей у предсѣдательницы и секретаря ежедневно, кромѣ праздничныхъ дней, съ 10 до 3 час. дня.

ПОПЕЧИТЕЛЬ ВИЛЕНСКАГО УЧЕБНАГО ОКРУГА.

Большая ул., д. 54. Тел. 6.

Время пріема просителей у г. попечителя по вторникамъ и пятницамъ отъ 2 до 3 час. дня.

ПОМОЩНИКЪ ПОПЕЧИТЕЛЯ ВИЛЕНСКАГО УЧЕБНАГО ОКРУГА.

Покровская ул., д. 10. Тел. 4—79.

Пріемъ по вторникамъ и пятницамъ отъ 2 до 3 час. дня.

ПОЧТОВЫЯ КОНТОРЫ И ОТДѢЛЕНІЯ.

Пріемъ и выдача всякаго рода почтов. отправленій производятся въ будніе дни отъ 8 утра до 2-хъ час. дня, а заказныхъ и простыхъ отправленій сверхъ сего и отъ 4-хъ до 6-ти час. веч.; въ воскресные и празднич. дни отъ 9 утра до 11 утра.

Пріемъ и доставка телеграммъ производится во всѣ дни года, не искл. праздн. дней

Виленская центральная I класса почтовая контора.

Благовѣщенская, 31. Тел. 6—44.

Вокзальная почт.-тел. конт. III класса.

Вокзальная, зд. вокзала. Тел. 6—46.

Антокольское почтово-телегр. отдѣл.

Антокольская, д. 54. Тел. 2—69.

Лукишская почтово-телегр. контора.

1-ая Ярославская, д. 10. Тел. 1—04.

Новгородское почт.-телегр. отдѣленіе.

Александровскій бульв., 26. Тел. 1—41.

Снипишское почтово-телегр. отдѣленіе.

Кальварійская ул., д. 13. Тел. 2—80.

Зарѣчное городское почтово-телегр. отдѣл.

Зарѣчная ул., д. № 25.

Почтовое желѣзнодорожное отдѣл.

Видна—вокзалъ. Тел. 6—47.

ПОХОРОННАЯ КАССА ЧИНОВЪ ВИЛЕНСКАГО ПОЧТОВО-ТЕЛЕГР. ОКРУГА.

Правленіе кассы находится при управленіи округа по Благовѣщ. ул., 15. Тел. 6—38.

ПОХОРОННАЯ КАССА ДЛЯ СЛУЖАЩИХЪ ПРИ УЧРЕЖДЕНІЯХЪ И УЧЕБНЫХЪ ЗАВЕДЕНІЯХЪ ВИЛЕНСКАГО УЧЕБНАГО ОКРУГА ВЪ Г. ВИЛЬНѢ.

Гористый пер., д. 11. Тел. 44.

ПРИКАЗЪ ОБЩЕСТВЕННАГО ПРИЗРѢНІЯ.

Жандармскій пер., 5. Тел. 4—63.

ПРОБИРНОЕ ОКРУЖНОЕ УПРАВЛЕНІЕ.

Садовая, д. 23.

ПРОДОВОЛЬСТВЕННЫЕ МАГАЗИНЫ.

1-й продов. магазинъ—Провіантская ул.

2-й продов. магазинъ Снипишки—Кальварійская улица.

ПРОДОВОЛЬСТВЕННЫЙ ПУНКТЬ.

Радунская, 50.

ПРОКУРОРСКІЙ НАДЗОРЪ СУДЕБНОЙ ПАЛАТЫ.

Георгіевскій пр., зд. судебныхъ установл. 36.
Телеф. № 75.

Пріемъ прокуроромъ просителей въ камерѣ своей отъ 1 до 3 ч. дня ежедневно, кромѣ празднич. и воскресн. дней. Выдача справокъ отъ 1 до 3 ч. дня въ присутственныя дни.

ПРОКУРОРСКІЙ НАДЗОРЪ ВИЛ. ОКРУЖН. СУДА ВЪ ГОР. ВИЛЬНѢ И ВИЛЕНСК. ГУБ.

Георгіевскій пр., д. 36. Тел. № 77.

ПРОКУРОРСКІЙ НАДЗОРЪ ВИЛЕНСКАГО ВОЕННО-ОКРУЖНАГО СУДА.

Георгіевскій пер., 13. Тел. № 57.

Время пріема просителей отъ 10 утра до 3-хъ час. дня.

ПРОПИНАЦІОННАЯ ВРЕМЕННАЯ КОМИС.

Конная, 6. При Вил. губ. акц. управл.

ПУБЛИЧНАЯ БИБЛИОТЕКА.

Дворцовая, д. № 5.

Открыта ежедневно кромѣ празднич. дней отъ 12 ч. дня до 8 ч. вечера.

РАСЧЕТНЫЙ ОТДѢЛЪ ПРИ ВИЛЕНСКОМЪ ОТД. ГОСУДАРСТВЕННАГО БАНКА.

Георгіевскій, Государственный Банкъ.
Тел. 1—07.

3-й САПЕРНЫЙ БАТАЛІОНЪ.

Мостовая, 7. Тел. 6—24.

СБЕРЕГАТЕЛЬНЫЯ КАССЫ.

Сберегательная касса при отдѣленіи Государственного банка, Георгіевскій пр., 3.

Открыта ежедневно отъ 10 ч. утра до 1 час. дня и по воскресеньямъ отъ 10 до 11½ час. утра.

Отдѣленіе сберегательной кассы на Новомъ Городѣ, Александр. б., 23.

Открыта ежедневно отъ 10 час. утра до 1 час. дня.

СУНОДЪ ЕВАНГЕЛИЧЕСКО-РЕФОРМАТСКІЙ.

Завальная, д. евангел.-реформ. церкви.

СИРОТСКИЙ СУДЪ.

Погулянка, 21.

Выдача справокъ съ 10 ч. утра до 2 ч. пополудни; пріемъ просителей съ 10 утра до 3 дня.

СОВѢТЪ ПО ДѢЛАМЪ ТЕАТРА И ДРУГИХЪ ОТРАСЛЕЙ ИСКУССТВА ВЪ ВИЛЬНѢ.

Дворцовая, 6. Тел. 15.

СТАНЦІЯ ГОРОДСКАЯ АНАЛИТИЧЕСКАЯ.

См. Управа Городская.

СТАНЦІЯ ГОРОДСКАЯ ВЕТЕРИНАРНАЯ.

См. ветеринарная городская станція.

СТАНЦІЯ ГОРОДСКАЯ КАЗЕННЫХЪ ЖЕЛѢЗНЫХЪ ДОРОГЪ.

Большая ул., д. № 60 (во дворѣ). Тел. 12—00.

Городская станція открыта: съ 1-го октября по 31-е марта отъ 10 ч. утра до 4 ч. дня, съ 1-го апрѣля по 30-е сентября отъ 10 ч. утра до 6 ч. вечера, въ воскресные и праздничные дни отъ 10 ч. утра до 12 ч. дня.

Находится въ вѣдѣніи Коммерческой Службы Полѣсскихъ желѣзныхъ дорогъ.

Производить операціи: по продажѣ билетовъ всѣхъ трехъ классовъ, по пріему къ отправленію и выдачѣ багажа и грузовъ всѣхъ скоростей.

ССУДО - СБЕРЕГАТЕЛЬНАЯ КАССА СЛУЖАЩИХЪ ПО ВѢД. МИН. ВНУТР. ДѢЛЪ.

Каѳедральная площадь, 2. Тел. 3—81.

Касса открыта во всѣ присутственные дни отъ 10 до 3 час. дня.

ССУДО - СБЕРЕГАТЕЛЬНАЯ КАССА СЛУЖАЩИХЪ ПОЛѢСКИХЪ ЖЕЛ. ДОР.

Погулянка, 12. Тел.: 28, 33 и 62.

СУДЕБНАЯ ПАЛАТА.

Георгіевскій пр., зд. суд. установленій.

Пріемъ просителей и выдача справокъ въ палатѣ производятся въ присутственные дни и часы.

СУДЕБНО-МИРОВОЙ ОКРУГЪ.

Городской сѣздъ мировыхъ судей.

Погулянка, 18.

Пріемъ просителей предсѣдателемъ отъ 12 до 2 час. дня.

СУДЕБНЫЕ СЛѢДОВАТЕЛИ ВИЛЕН. ОКР. СУДА.

1 уч.—камера—Казанская, 13; 2 уч.—камера—Солдатская ул., 5; 3 уч.—камера—Антоколь, 56; 4 уч.—камера—Сувацкая, 3; 5 уч.—камера—Витебскій 2-й пр., 10; 6 уч.—камера Поповская, 6; 7 уч.—камера—Антоколь, 44.

СУДЕБНЫЙ СЛѢДОВАТЕЛЬ ВИЛЕН. ОКР. СУДА ПО ОСОБЫМЪ ВАЖНЫМЪ ДѢЛАМЪ.

Камера въ зд. суд. установл.

Пріемъ просителей по дѣламъ службы производится въ камерѣ во всѣ присутственные дни.

СУДЕБНЫЙ СЛѢДОВАТЕЛЬ ВИЛЕН. ОКР. СУДА ПО ВАЖНѢЙШИМЪ ДѢЛАМЪ.

Камера—39. судебн. установл.

Пріемъ просителей производится въ камерѣ во всѣ присутств. дни.

СУДЕБНЫЕ ПРИСТАВА ВИЛ. ОКР. СУДА.

Звѣринецъ, Гоголевская ул., д. № 2. Т. 1—39.
Полоцкая, 16. Звѣринецъ, уг. Знаменской и
Сосновой, д. 22.

СУДЕБНЫЕ ПРИСТАВА ВИЛЕН. ГОРОДСК. СУД. МИРОВАГО ОКРУГА.

Судебный приставъ 1 уч.—Погулянка, Ген.-
губернаторск. пр., д. 24. Принимаетъ по втор-
никамъ, четвергамъ и субботамъ отъ 9 ч. утра
до 12 ч. дня. Сюда относятся 1 и 3 миров. уч.

Судебный приставъ 2 уч.—Кальварій-
ская ул., д. 21. Сюда относятся 2 и 4 миров. уч.

Судебный приставъ 3 участка—Звѣринецъ,
Старая, д. 6. Сюда относятся 1, 5 и 7 миро-
вые участки.

СЫСКНОЕ ОТДѢЛЕНИЕ.

Благовѣщенская, 2. Тел. 4—99.

Приемъ просителей ежедневно, не исклю-
чая воскресн. и праздничн. дней, отъ 9 ч. утра
до 3 ч. дня и отъ 7 до 9 час. вечера; въ выше-
означенное время производится и выдача
справокъ. Заявленія о происшествіяхъ прини-
мается во всякое время дня и ночи.

При сыскомъ отдѣленіи имѣется питом-
никъ полицейскихъ собакъ, помѣщающійся
по Россѣ ул., д. № 33. Тел. 7—41.

СѢВ. - ЗАП. Ж. Д. — ВАРШАВСКАЯ ЛИНІЯ (въ предѣлахъ Виленской губ.).

7-я дистанція Службы пути.

Ст. Игнаино, СѢв.-Зап. ж. д.

Канцелярія открыта отъ 10 ч. утра до 4 ч.
дня, въ это время производится и выдача
справокъ.

8-я дистанція Службы Пути.

Ст. Вильна, рядомъ съ пассажирскимъ зда-
ніемъ. Тел. 3—55 (городской).

Канцелярія открыта въ присутственные
дни отъ 9 час. утра до 3 час. дня.

Тел. № 14 (железно-дорожный).

11-я дистанція Службы Пути.

Ст. Рудзишки, СѢв.-Зап. жел. дор.

Ст. Вильна-пассажирск. СѢв.-Зап. жел. дор.

Вокзальная ул. Тел. Нач. ст. Вильна—вокзалъ
№ 3—88.

Приемъ просителей и выдача справокъ отъ
9 ч. утра до 2 ч. дня и отъ 8 ч. вечера.

Ст. Вильна-товарная СѢв.-Зап. жел. дор.

Полтавская ул. Тел. 3—54.

Станція для приема и выдачи грузовъ и
справокъ открыта въ праздничные дни отъ
8 ч. утра до 12 ч. дня, въ будніе дни съ 1-го
апрѣля по 30 сентября включительно отъ 7 ч.
утра до 12 ч. дня и отъ 1 ч. до 6 ч. пополудни
и отъ 1 октября по 31 марта включительно
съ 8 ч. утра до 12 ч. дня и отъ 1 ч. до 4 ч.
пополудни.

Вил. отд. Службы Движенія СѢв.-Зап. ж. д.

Отъ Ново-Свѣнцянъ до Варшавы, Вержболово
и Занѣманская стѣ Вильна—вокзалъ. Т. 40.

Приемные час. нач. отд.—ежедневно, отъ
10 до 12 ч. дня, не исключая праздн. дней.

3-й уч. Матеріальной Службы СѢв.-Зап. ж. д.

Вокзальная ул., между вокзаломъ и зданіемъ
мастерскихъ.

3-е отд. Службы Пути Сѣв.-Зап. ж. д.

Вильна—вокзалъ 2-й этажъ. Тел. 41.
(вокзальная сѣть).

Канцелярія открыта въ присутственные дни отъ 10 ч. утра до 3 ч. дня.

4-й участокъ и мастерскія Службы Тяги

Сѣв.-Зап. жел. дор.

Вокзальная, 16. Тел. 3.

Медицинскій кабинетъ ст. Вильна Сѣв.-Зап. жел. дор. Вокзалъ.

Приемъ больныхъ отъ 10 ч. до 1 ч.

ТАМОЖЕННЫЙ ВИЛЕНСКІЙ ОКРУГЪ.

(Управленіе Вил. таможенного инспектора).
Сиротская ул., 3. Тел. 3—14.

ТЕЛЕГРАФНАЯ КОНТОРА I КЛАССА.

Благовѣщенская, 31. Тел. 6—42.

Выдача справокъ производится конторой ежедневно, круглые сутки.

Телеграфное отдѣленіе Лукишское.

Ярославская, 10. Тел. 1—04.

Телеграфное отдѣленіе Новгородское.

Александровскій бульваръ, д. 26. Тел. 1—41.

Телеграфное отдѣленіе Снippiшское.

Кальварійская ул., д. 13. Тел. 2—80.

Телеграфное отдѣленіе Антокольское.

Антокольская ул., д. 54. Тел. 2—69.

Телеграфное отдѣленіе Зарѣчное.

Зарѣчная ул., д. № 25.

Телеграфное отдѣленіе Вокзальное.

Вильна—вокзалъ. Тел. 6—46.

ТЕЛЕФОННАЯ СѢТЬ.

Благовѣщенская, 31. Тел. 3—00.

**Т-ВО ВЗАИМОПОМОЩИ ОФИЦ. ЧИНОВЪ
ВИЛЕНСКАГО ВОЕННАГО ОКРУГА.**

Николаевскій пер. (бывшій Казимировскій).
Тел. 2—76, 179 пѣх. Молодечненскаго полка.

Приемъ и выдача денегъ отъ 10 до 2 ч. дня ежедневно, кромѣ праздничныхъ дней.

ТЮРЬМА ГУБЕРНСКАЯ.

Московская ул., д. 4. Тел. 5—82

ТЮРЬМА ПЕРЕСЫЛЬНАЯ.

Стефановская, входъ съ Кост. пер. Тел. 1—10.

УБѢЖИЩЕ ДЛЯ ДѢТЕЙ АРЕСТАНТОВЪ.

Звѣринецъ—Солтанишки.

ГОРОДСКАЯ ДУМА.

Благовѣщенская, 2. Тел. 78.

УПРАВА ГОРОДСКАЯ.

Благовѣщенская, 2. Тел. 78.

Время приема просителей во всѣ присутственные дни отъ 12 до 2 ч. дня, выдача же справокъ—отъ 10 до 3 час. дня.

Главная контора по устройству канализациі и водоснабженія.

Трокская, 13. Тел. 12—68.

Скотобойня городская.

Полтавская, 67. Тел. 3—98.

Открыта ежедневно съ 8 ч. утра до 4 ч. пополудни.

Скотопригонные дворы.

Старый — и городская станція для освидѣтельствованія привознаго мяса. Полтавская, 1.

Новый — Полтавская, 54.

Городская аналитическая станція.

Милліонная ул., д. Городской.

Время приѣма и выдача справокъ съ 10 ч. утра до 3 ч. пополудни, кромѣ праздн. дней.

Городская Торгово-Хозяйственная Полиція.

Благовѣщенская, 2. Тел. 78.

Санитарные врачи и амбулаторіи городскія для подачи бѣдному населенію гор. Вильны бесплатной медицинской помощи.

1-го участка — Виленская 15, Тел. 5—57.

2-го уч. — Стефановск. уг. Завальной. Т. 3-86.

3-го уч. — Знаменская, 22. Тел. 2—42.

4-го уч. — Вилкомирская 17. Тел. 5—16.

5-го уч. — Островоротная, 25. Тел. 6—97.

6-го уч. — Зарѣчная, 15. Тел. 6—10.

7-го уч. — Георгіевскій, 25. Тел. 5—08.

8-го уч. — Б.-Погулянка, 14. Тел. 3—47.

Часы приѣмовъ: Ежедневно, въ будніе дни отъ 6 до 7½ час. вечера, а по воскресеніямъ отъ 9 до 10½ час. утра.

Бесплатная Городская Амбулаторія для бѣдныхъ по кожнымъ, венерическимъ и мочеполовымъ болѣзнямъ.

Милліонная, д. Городской.

При амбулаторіи два ординаторѣ: женщина-врачъ и д-ръ.

Женщина-врачъ, принимаетъ въ амбулаторіи только женщинъ по венерическимъ и

мочеполовымъ болѣзнямъ, по кожнымъ обою пола.

Часы приѣма слѣдующіе:

Воскресенье отъ 8 до 9½ ч. утра

Понедѣльникъ отъ 8 до 9½ ч. утра.

Вторникъ отъ 7½ до 9 ч. веч.

Среда отъ 8 до 9½ ч. утра.

Четвергъ отъ 7½ до 9 ч. веч.

Пятница отъ 7 до 9½ ч. утра.

Суббота отъ 7½ до 9 ч. веч.

Д-ръ принимаетъ по венерическимъ и мочеполовымъ болѣзнямъ только мужчинъ, по кожнымъ же мужчинъ, женщинъ и дѣтей.

Часы приѣма слѣдующіе:

Воскресенье отъ 9½ до 11 ч. утра.

Понедѣльникъ отъ 7½ до 9 ч. веч.

Вторникъ отъ 8 до 9½ ч. утра.

Среда отъ 7½ до 9 ч. веч.

Четвергъ отъ 8 до 9½ ч. утра.

Пятница отъ 7½ до 9 ч. веч.

Суббота отъ 8 до 9½ ч. утра.

Городская аптека.

Виленская ул., 23.

Дезинфекціонная камера городская.

Лукишки, д. 7. Тел. 4—44.

Коптора открыта отъ 10 ч. утра, до 6 час. вечера.

Виленская городская больница.

Закреть. Тел. 1—23.

Ветеринарная городская станція.

Поплавская, 1. Тел. 3—97.

Аукціонная камера.

Трокская ул.

Открыта ежедневно отъ 9 до 3 ч. пополуд.
Городской ломбардъ.

Трокская, 14.

Ломбардъ открытъ ежедневно, кромѣ воскресныхъ и праздничныхъ дней, съ 10 ч. утра до 4 ч. пополудни.

УПРАВЛЕНИЕ ЛИТОВСКОЮ ЕПАРХІЕЮ.

Большая ул., д. архіерейскій.

УПРАВЛЕНИЕ ВИЛ. РИМ.-КАТ ЕПАРХІЕЮ.

Большая, 10. Тел. 7—80.

Приемные часы у управляющаго ежедневно съ 12 до 2 ч дня, кромѣ воскр. и праздн. дней.

УПРАВЛЕНИЕ ВИЛ. ВОЕННАГО ОКРУГА.

Приемные и докладные дни у команд. войсками округа: доклады по вторникамъ и пятницамъ отъ 10 ч. утра; приемъ лицъ, желающихъ представиться, по вторникамъ и пятницамъ съ 10 ч. утра. Кромѣ того, лицъ, имѣющ. экстр. докладъ или особ. надобность представиться, командующій войсками, если дома и не занятъ, принимаетъ во всѣ дни между 10 и 12 ч. утра.

**УПРАВЛЕНИЕ КОРПУСНАГО ИНТЕНДАНТА
3-го АРМЕЙСКАГО КОРПУСА.**

Уг. Арзамасской и Ярославской ул., д. 10,
кв. 12. Тел. 12—14.

Приемъ просителей ежедневно въ присутствен. дни отъ 10 ч. утра до 12 ч. дня.

УПРАВЛЕНИЕ 1-й БРИГ. 43 ПѢХ. ДИВИЗИИ.

Канцелярія при штабѣ 170 п. Молодечн. полка. Тел. 2—86. (Николаевскій пер., 10).

УПРАВЛЕНИЕ 1-й БРИГ. 27 ПѢХ. ДИВИЗИИ.

Сиротская, 17.

УПРАВЛЕНИЕ 2-й БРИГ. 27 ПѢХ. ДИВИЗИИ.

Сиротская, 17.

**УПРАВЛЕНИЕ ВИЛЕНСКОЙ МѢСТНОЙ
БРИГАДЫ.**

Сиротская, 17. Тел. 3—84.

Приемъ просителей и выдача справокъ съ 10 ч. утра до 2 ч. дня.

**УПРАВЛЕНИЕ ДИВИЗИОННАГО ИНТЕН-
ДАНТА 27-й ПѢХ. ДИВИЗИИ.**

Сиротская, 17. Тел. 66.

Приемъ просителей и выдача справокъ въ присутственные дни съ 10 ч. утра до 3 час. дня.

**УПРАВЛЕНИЕ ДИВИЗИОННАГО ИНТЕН-
ДАНТА 43-й ПѢХ. ДИВИЗИИ.**

Сиротская, 17.

**УПРАВЛЕНИЕ ЗАВѢДЫВАЮЩАГО ПЕРЕ-
ДВИЖЕНІЕМЪ ВОЙСКЪ ВИЛЕН. РАІОНА.**

Вокзалъ, ст. Вильна, Сѣв.-Зап. ж. д.

**УПРАВЛЕНИЕ ВИЛЕНСКАГО УѢЗДНАГО
ВОИСКАГО НАЧАЛЬНИКА.**

Суздальская, 10. Тел. 87.

Приемъ по дѣламъ службы ежедневно, кромѣ воскресныхъ и праздничныхъ дней, въ часы занятій.

**УПРАВЛЕНИЕ ЗЕМЛЕДѢЛІЯ И ГОСУДАР-
СТВЕННЫХЪ ИМУЩЕСТВЪ ВИЛЕНСКОЙ
И КОВЕНСКОЙ ГУБЕРНІИ.**

Георгіевскій пр., 37. Тел. 3—49.

Выдача справокъ производится ежедневно въ присутственные часы, за исключеніемъ субботы, отъ 1 ч. до 2 ч. дня.

УПРАВЛЕНИЕ ПОЛѢССКИХЪ КАЗЕН. Ж. Д.

Б.-Погулянка, 12. Тел. 28 и 62.

Пріемъ просителей ежедневно въ присутственные дни съ 10 до 12 часовъ дня.

Контора эксплуатаціи Немовичской казенной лѣсной дачи при управленіи Полѣсскихъ ж. д.

Б.-Погулянка, 12 Тел. 28.

Пріемъ просителей ежедневно въ присутственные дни съ 12 час. дня.

УПРАВЛЕНИЕ ВИЛЕНСКАГО ПОЧТОВО-ТЕЛЕГРАФНАГО ОКРУГА.

Благовѣщенская, 15. Тел. 6—38.

Пріемъ просителей и выдача справокъ съ 9 ч. утра до 3 ч. дня.

Телеграфная мастерская при управленіи почтово-телеграфнаго округа.

Благовѣщенская, 31.

Складъ телеграфныхъ матеріаловъ.

Благовѣщенская, 15.

Ссудо-сберегательная касса чиновъ Виленск. почтово-телегр. округа.

Благовѣщенская, 15.

УПРАВЛЕНИЕ ИНСПЕКТОРА ИНЖЕНЕРН. ЧАСТИ ВИЛЕНСКАГО ВОЕННАГО ОКРУГА.

Сиротская, 17. Тел. 3—20.

УЧЕБНЫЙ ВИЛЕНСКІЙ ОКРУГЪ.

Большая, 54. Тел. 1—51.

Пріемъ просителей г. попечителемъ по вторникамъ и пятницамъ отъ 2 до 3 ч. дня. Телеф. г. Попечителя № 6, а канцел. г. попечителя тел. № 1—51.

Испытательный комитетъ.

Большая, 54.

Канцелярія попечителя.

Большая, 54. Тел. 1—51.

Время пріема просителей у правителя канц. попечит.: мѣстн. жит. по вторникамъ и пятницамъ съ 1 до 3 час., а пріѣзж. лицъ—ежедневно съ 1 до 3 ч.

Учебно-воспитательный комитетъ.

Большая, 37.

ГИМНАЗІЯ ПЕРВАЯ. ИМПЕРАТОРА АЛЕКСАНДРА 1-го БЛАГОСЛОВЕННАГО.

Благовѣщенская, 26. Тел. 65.

(Основана въ 1803 г.).

Общая ученическая квартира при Виленской Императора Александра I Благословеннаго гимназій.

Покровская ул., д. 10. Тел. 10—83.

Посѣщеніе воспитанниковъ родственниками ежедневно съ 4 ч. 50 м. до 5 ч. 50 м. вечера; выдача справокъ во всякое время дня.

ГИМНАЗІЯ ВТОРАЯ.

Большая, 11. Тел. 60.

Существуетъ съ 1873 г.

ГИМНАЗІЯ СО ВСѢМИ ПРАВАМИ ПРАВИТЕЛЬСТВЕННЫХЪ ГИМНАЗІЙ НИКОЛАЯ АНДРЕЕВИЧА ВІНОГРАДОВА.

Виленская, 10.

ГИМНАЗІЯ МУЖСКАЯ ЧАСТН. 8-ми КЛАС. и РЕАЛЬН. УЧИЛ. д. с. с. М. А. ПАВЛОВСКАГО.

Виленская, 28.

ЧАСТНАЯ ГИМНАЗІЯ СЪ ПРАВАМИ ПРАВИТЕЛЬСТВЕННЫХЪ ГИМНАЗІЙ КАТХЕ.

Юнкерскій пер., 21. Тел. 6—67.

ГИМН. ЕВРЕЙСК. МУЖСК. П. И. КАГАНА.

Александровскій б., 13. Тел. 5—51.

РЕАЛЬНОЕ УЧИЛИЩЕ.

Гористый пер., 11. Тел. 44.

ПРОГИМНАЗІЯ ЧЕТЫРЕХКЛАССНАЯ ЧАСТНАЯ СЪ ПРАВАМИ ДЛЯ УЧАЩИХСЯ СЕМ. АКИМ. КОВАЛЮКА.

Херсонская, 1. Тел. 2—43.

УЧИЛИЩЕ СРЕДНЕЕ ХИМИКО-ТЕХНИЧЕСКОЕ ВИЛЕНСКОЕ.

Новгородская, 22. Тел. 1—85.

Низшая ремесленная школа съ слесарно-кузнечнымъ и электромонт. отдѣл. при химико-техническомъ училищѣ.

Новгородская, 22. Тел. 1—85.

Пушкинскіе вечерніе курсы практическихъ знаній.

Новгородская, 22, при химико-техническомъ училищѣ. Тел. 1—85.

УЧИЛИЩЕ ВИЛЕНСКОЕ ВОСЬМИКЛАССНОЕ КОММЕРЧЕСКОЕ.

Дворянскій пер., д. № 1. Тел. 4—45.

ТОРГОВАЯ ШКОЛА.

Островоротная, д. 26. Тел. 8—93.

СЧЕТОВОДНЫЕ КУРСЫ Н. И. и А. И. МОХОВЫХЪ.

Георгіевскій, 44.

Канцелярія открыта ежедневно отъ 10 ч. утра до 4 ч. дня.

ТЕХНИЧЕСКОЕ ЖЕЛ.-ДОР. УЧИЛИЩЕ.

Вокзальная, 19. Тел. 38. жел.-дор. стѣи.

УЧИТЕЛЬСКІЙ ИНСТИТУТЪ ХРИСТІАНСК.

Дворцовая, 3. Тел. 74.

Городское при институтѣ училище. (тамъ-же).

УЧИТЕЛЬСКІЙ ИНСТИТУТЪ ЕВРЕЙСКІЙ.

Георгіевскій скв., 7. Тел. 39.

Начальное 2-кл. съ приготовит. классомъ при институтѣ училище. (тамъ-же).

ВИЛЕНСКОЕ ВОЕННОЕ УЧИЛИЩЕ.

Закретная, 4. Тел. 70.

Приемъ просителей и выдача справокъ ежедневно, кромѣ праздниковъ, съ 11 час. утра до 3 час. дня.

«БѢЛАГО КРЕСТА» ВИЛЕНСКАЯ ШКОЛА ДЛЯ ДѢТЕЙ ОФИЦЕРОВЪ, СЪ ИНТЕРНАТОМЪ ПРИ ШКОЛѢ НА 86 МАЛЬЧИКОВЪ.

Завальная, 21, кв. 2.

ЛИТОВСКАЯ ДУХОВНАЯ СЕМИНАРІЯ.

Во дворѣ Св.-Троицкаго монастыря. Островоротная, д. 9.

Образцовая церковно-приходская школа при мужской духовной семинаріи.

ДУХОВНОЕ МУЖСКОЕ УЧИЛИЩЕ.

Бакшта, 11.

РИМ.-КАТ. ДУХОВНАЯ СЕМИНАРІЯ.

Юрьевскій пер. Тел. 8—69.

Приемъ просителей въ семинаріи отъ 11 до 2 час. дня, выдача справокъ отъ 9 до 11 час. утра.

МАРИНСКОЕ ВЫСШЕЕ ЖЕНСКОЕ УЧИЛИЩЕ СЪ ПАНСИОНОМЪ ПРИ НЕМЪ, СОСТОЯЩЕЕ ПОДЪ ПОКРОВИТЕЛЬСТВОМЪ ЕЯ ИМПЕРАТОРСКАГО ВЫСОЧЕСТВА ВЕЛИКОЙ КНЯГИНИ МАРИИ ПАВЛОВНЫ.

Благовѣщенская, 3 и 5. Тел. 94.

ЖЕНСКАЯ ГИМНАЗІЯ ВѢДОМСТВА УЧРЕЖДЕНІЙ ИМПЕРАТРИЦЫ МАРИИ.

Георгиевскій пр., 38. Тел. 3—85.

ВИЛЕНСКАЯ ЖЕНСКАЯ ГИМНАЗІЯ М-ВА НАРОДНАГО ПРОСВѢЩЕНІЯ.

Георгиевскій скв., 9.

И. д. начальника принимаетъ по вторникамъ и пятницамъ отъ 12¹/₂ до 1¹/₂ дня.

ЧАСТНАЯ ЖЕНСКАЯ 8-ми КЛАССНАЯ ГИМНАЗІЯ В. М. ПРОЗОРОВОЙ ВЪ Г. ВИЛЬНѢ, СО ВСѢМИ ПРАВАМИ ПРАВИТЕЛЬСТВЕННЫХЪ ГИМНАЗІЙ.

Херсонская, 5. Тел. 7—72.

ЖЕНСКАЯ ГИМНАЗІЯ С. Г. ГРЕЧАНИНОВОЙ СЪ ПОЛНЫМИ ПРАВАМИ ПРАВИТЕЛЬСТВЕННЫХЪ ГИМНАЗІЙ.

Большая Погулянка, 14.

ВИЛЕНСКАЯ ЧАСТНАЯ 8-кл. ЖЕНСКАЯ ГИМНАЗІЯ Е. П. НЕЗДЮРОВОЙ и Н. И. РЕЙССМИЛЛЕРЪ СЪ ПОЛНЫМИ ПРАВАМИ ПРАВИТЕЛЬСТВЕН. ГИМНАЗІЙ.

Островоротная, 29. Тел. 2—92.

Пріемъ просителей ежедневно отъ 10—2 час. дня.

ЖЕНСКАЯ ГИМНАЗІЯ ЧАСТНАЯ СЪ ПРАВАМИ ДЛЯ УЧАЩИХСЯ М. Н. ВИНОГРАДОВОЙ.

Виленская ул., № 10.

ЖЕНСКАЯ ГИМНАЗІЯ ЧАСТНАЯ (ЕВРЕЙСКАЯ) С. М. ГУРЕВИЧЪ СЪ ПРАВАМИ (ДЛЯ УЧАЩИХСЯ) ПРАВИТ. ЖЕНСКИХЪ ГИМНАЗІЙ.

Преображенская, 4.

ЖЕНСКОЕ КОММЕРЧЕСКОЕ УЧИЛИЩЕ Ю. А. МАЦѢВИЧЪ.

Виленская, 28.

Время пріема просителей и выдачи справокъ отъ 10—3 ч. дня.

ПРОГИМНАЗІЯ ЖЕНСКАЯ ЧАСТНАЯ ЧЕТЫРЕХКЛАССНАЯ СЪ ПРИГOTOВ. КЛАС. ЕВГЕНІИ АНДР. КУЛАКОВСКОЙ, СЪ ПРАВАМИ СРЕДН. УЧЕБН. ЗАВЕДЕНІЙ.

Ботаническая, д. 9.

ПРОГИМНАЗІЯ ЖЕНСКАЯ ЧЕТЫРЕХКЛ. СЪ ПРАВАМИ ДЛЯ УЧАЩ. Ц. Л. КЛЮЧЬ.

Георгиевскій, 22.

ПРОГИМНАЗІЯ ЖЕНСКАЯ ЧЕТЫРЕХКЛАССНАЯ СЪ ПРИГOTOВ. КЛАССОМЪ, СОДЕРЖИМАЯ Н. ФУНТОМЪ.

Конная, 4.

ПРОГИМНАЗІЯ ЖЕНСКАЯ 4-хъ КЛАССНАЯ СЪ ПРИГOTOВ. КЛАССОМЪ, СОДЕРЖИМАЯ Л. О. РАКОВЩИКЪ-МАРКУСЪ.

Завальная, д. 21.

ПРОГИМНАЗІЯ ЖЕНСКАЯ 4-хъ КЛАССНАЯ СЪ ПРИГOTOВ. КЛАССОМЪ, СОДЕРЖИМАЯ Р. А. ПАССЪ-НЕМЗЕРЪ.

Завальная ул., д. 30.

Пріемъ ученицъ съ авг. до сент.

**ПРОГИМНАЗІЯ ЧАСТНАЯ ЕВРЕЙСКАЯ
ЖЕНСКАЯ 4-КЛАССНАЯ СЪ ПРИГOTOVI-
ТЕЛЬНЫМЪ КЛАССОМЪ, СЪ ПРАВАМИ
ДЛЯ УЧАЩИХСЯ, Ф. Р. МАРКУСОНЪ.**

Гористый (уг. Завальной), 5.

Пріемъ просителей и выдача справокъ
ежедневно, кромѣ вторника отъ 1—2 ч.

**ПРОГИМНАЗІЯ ЖЕНСКАЯ 4-хъ КЛАС-
СНАЯ СЪ ПРИГOTOVIT. КЛАССОМЪ, СО-
ДЕРЖИМАЯ Э. ШЕВЕЛІОВИЧЪ-КАЦЪ.**

Уголъ Завальной и Стефановской д.
Соловьевыхъ.

Пріемъ ученицъ съ 1 августа, пріемъ про-
шеній и выдача справокъ отъ 10 до 3 час.
дня.

**ВИЛЕНСКОЕ ЖЕНСКОЕ ТРЕХКЛАССНОЕ
ЕПАРХІАЛЬНОЕ УЧИЛИЩЕ ПРИ МАРИИНСКОМЪ
ЖЕНСКОМЪ МОНАСТЫРѢ СЪ
ШЕСТИГОДИЧНЫМЪ КУРСОМЪ.**

Росса ул., зд. женск. монастыря.

Образцовая церковно-приходск. школа при
епархіальномъ женск. трехклассн. училищѣ
для приходящихъ дѣвочекъ.

Росса ул., зд. женск. монастыря.

**ЖЕНСКОЕ УЧИЛИЩЕ ДУХОВНАГО ВѢ-
ДОМСТВА, СОСТОЯЩЕЕ ПОДЪ ВЫСОЧАЙ-
ШИМЪ ПОКРОВИТЕЛЬСТВОМЪ ГОСУДА-
РЫНИ ИМПЕРАТРИЦЫ МАРИИ ѲЕОДО-
РОВНЫ.**

Островоротная, 12.

Образцовая церковно-приходск. школа при
женскомъ духовномъ училищѣ для приходя-
щихъ дѣвочекъ.

Островоротная, 12.

МУЗЫКАЛЬНОЕ УЧИЛИЩЕ.

Каедральная пл., д. общ. «Россія». Т. 8—94.

**КУРСЫ ОПЕРНО-ДРАМАТИЧЕСКІЕ И МУ-
ЗЫКАЛЬНЫЕ Б. М. КАЗИМИРО.**

Виленская, 16.

Пріемъ ежедневно, кромѣ праздни-
чныхъ, съ 10 до 2 ч. д. и отъ 5 до 7 ч. в.

МУЗЫКАЛЬНАЯ ШКОЛА А. Л. ЛЕГРАНДЪ.

Арзамасская, 3.

РИСОВАЛЬНАЯ ШКОЛА.

Дворцовая, 7.

**РИСОВАЛЬНЫЕ КЛАССЫ, УЧРЕЖДЕН.
І. С. МОНТВИЛЛОМЪ.**

Гористый пер., 8. Канцелярія—Троцкая, 14.

**ХУДОЖЕСТВЕННОЕ УЧИЛИЩЕ И. Г. РЫ-
БАКОВА.**

Завальная, 21.

Канцелярія училища въ дни занятій от-
крыта ежедн. съ 11—1 д. и съ 6—8 в.

**РИСОВАЛЬНЫЕ КЛАССЫ, УЧРЕЖДЕН.
ВИЛ. ХУДОЖ.-ПРОМЫШЛ. ОБЩЕСТВОМЪ
ВЪ ПАМЯТЬ М. М. АНТОКОЛЬСКАГО ВЪ
Г. ВІЛЬНѢ.**

Новая, 3. Тел. 3—73.

**ВИЛЕНСКАЯ ЦЕНТРАЛЬНАЯ ФЕЛЬДШЕР-
СКАЯ ШКОЛА.**

Казанская, зд. школы, 8-а. Тел. 7—40.

**ПОВИВАЛЬНАЯ ШКОЛА ПРИ ГОСПИТА-
ЛѢ СВ. ІАКОВА.**

Яковскій, зд. госп. Св. Іакова.

**ШКОЛА ПРИ УПРАВЛ. ВИЛЕНСК. ПОЧ-
ТОВО-ТЕЛЕГРАФНАГО ОКРУГА.**

Благовѣщенская, 15.

ЖЕЛѢЗНО-ДОРОЖНОЕ УЧИЛИЩЕ.

Херсонская, 5.

**ВИЛЕНСКАЯ ПРАКТИЧЕСКАЯ ШКОЛА
САДОВОДСТВА.**

Им. Леонишки.

Пріемъ просителей по четвергамъ и вос-
кресеньямъ въ конторѣ школы Мостовая, 27,
съ 2—4 час. дня.

Курсъ обученія въ школѣ продолжается
3 года и раздѣляется на 3 класса.

**ДИРЕКЦІЯ НАРОДН. УЧИЛ. ВИЛЕНСК.
ГУБЕРНІИ.**

Покровская, 10.

Пріемъ просителей и выдача справокъ
ежедневно въ присутственные дни и часы.

Училищный совѣтъ вилensk. дирекціи народ-
ныхъ училищъ.

Покровская, 10.

**УЧЕБНЫЯ ЗАВЕДЕНІЯ, ПОДВѢДОМСТВ.
ДИРЕКЦІИ НАРОДНЫХЪ УЧИЛИЩЪ.**

Высшія начальныя училища.

1-е 4-классное училище.

Островоротная, 29.

Справки можно получать ежедневно отъ
11¹/₂ до 12 час. дня.

2-е 4-классное училище.

Портовая, 5.

Инспекторъ принимаетъ просителей во все
присутственные дни и часы.

3-е 4-классное училище.

Песчанная, д. Волкъ-Левановича.

4-е 4-классное училище.

Зарѣчная, 5.

**УЧИЛИЩА ПРИХОДСКІЯ, МУЖСКІЯ ПО
УСТАВУ 1828 ГОДА.**

1-е 2-классное училище.

Николаевскій пер., д. Явичъ.

2-е 2-классное училище.

Островоротная, 25.

3-е 2-классное училище.

Островоротная, 25.

4-е 2-классное училище.

Александровскій б., 38.

5-е 2-классное училище.

1 Тюремный пер., 7.

6-е 2-классное училище.

Бѣлый пер., 8.

7-е 2-классное училище.

Антокольская ул., д. 32.

8-е 2-классное училище.

Артиллерійская ул., д. 4.

9-е 1-классное училище.

Сиротская, 16, при воспитат. домѣ.

10-е 2-классное училище, съ классомъ руч-
ного труда.

Островоротная, 25.

11-е 2-классное училище.

Знаменская ул., д. 49.

12-е 2-классное училище.

Шкаплерная пл., городской домъ.

13-е 2-классное училище.

Военно-Госпитальная, 15.

14-е 2-классное училище.

Б.-Погоулянка, д. 34.

15-е 2-классное училище.

Витебская ул., 5.

16-е 2-классное училище.

2-я Соломянка, д. 13.

17-е 2-классное училище.

Пономарский 1-й пер., 24.

18-е 2-классное училище.

Стефан. форшт., д. Саплица.

19-е 2-классное училище.

Виленская ул.

20-е 2-классное училище.

Рѣпинская, 21.

Мужское одноклассное училище при воспитательномъ домѣ «Исусъ Младенецъ».

Сиротская, 16.

Приходское при Евангелическо-Лютеранской церкви училище.

Нѣмецкая, 9.

Ново-Вилейское одноклассное, при лечебницѣ для душевно-больныхъ, приходское училище, Гор. Ново-Вилейскъ, д. Вилейск. окр. псих. лечебницы.

ЖЕНСКІЯ ПРИХОДСКІЯ УЧИЛИЩА.

1-е 2-классное училище съ 3-мъ рукодѣльн. классомъ.

Островоротная, 25.

2-е 2-классное училище съ 3-мъ рукодѣльн. классомъ.

Виленская, 34.

3-е 2-классное училище.

Садовая ул.

4-е 2-классное училище.

Тюремная ул.

5-е 2-классное училище.

Кожевенная, 5.

6-е двухклассное училище.

Тамбовская, 18.

7-е двухклассное училище.

Друэтовъ пер., 3.

8-е двухклассное училище.

Полоцкая, 2.

9-е двухклассное училище.

Антокольская, 62.

10-е двухклассное училище.

Кальварійская, 16.

11-е двухклассное училище.

Закретная, 13.

Приходское женское при Евангелическо-Лютеранской церкви училище.

Нѣмецкая, 9.

ЕВРЕЙСКІЯ НАЧАЛЬНЫЯ УЧИЛИЩА.

1-е двухклассное съ приготов. кл. училище.

Погулянка, 7.

2-е двухклассное училище.

Преображенская, 8.

3-е двухклассное училище.

Угличская, 10.

ЕВРЕЙСКІЯ НАРОДНЫЯ УЧИЛИЩА.

1-е двухклассное съ женскою смѣною.

Завальная, 43.

2-е двухклассное съ женскою смѣною.

Шварцовый пер., д. 1-й гимн., № 4.

3-е двухклассное съ женскою смѣною.

Островоротная, 16.

5-е двухклассное съ женскою смѣною.

Зарѣчная ул., д. Гонести.

6-е двухклассное съ женскою смѣною.

Венгерскій пер., 13.

8-е двухклассное съ женскою смѣною.

Вилкомирская, 28.

9-е двухклассное съ женскою смѣною.

Новгородская, 34.

10-е двухклассное съ женскою смѣною.

Стефановская, 25.

11-е двухклассное съ женскою смѣною.

Спасская, 6.

12-е одноклассное съ женскою смѣною.

Антокольская, 23.

**ЧАСТН. ЕВР. ЖЕН. УЧИЛ. СЪ ОБЩЕЖИТ.
ДЛЯ СИРОТЪ И БѢДНЫХЪ ДѢВОЧЕКЪ.**

Островоротная, собств. домъ, 39.

**ШКОЛЫ ГОРОД. КОМИТЕТА ПОПЕЧИТ.
О НАРОДНОЙ ТРЕЗВОСТИ.**

1-я воскресная школа.

Въ зданіи чайной, въ народномъ паркѣ.

2-я мужская воскресная школа.

Новгородская, 28.

3-я воскресная школа.

Кальварійская, 55.

4-я воскресная школа.

Антокольская, 64.

Женскіе вечерніе классы.

Виленская, 3.

Школа кройки, шитья и рукодѣлія.

Виленская, 3.

ЧАСТНЫЯ УЧЕБН. ЗАВЕДЕНІЯ (низшія).

Одноклассное для дѣтей обоего пола, содержащее желѣзнодорожнымъ кружкомъ.

Херсонская, д. 5.

Частное 2-хъ классное литовское училище и вечерніе уроки для взрослыхъ дѣвицъ А. Вилейшиса и П. Матуляниса.

Лидскій пер., 7.

Двухклассное для дѣтей обоего пола училище С. Б. Свида.

Яковскій, 16.

ПОДГОТОВИТЕЛЬНЫЯ УЧИЛИЩА.

Подготовит. училище Блинова (курсы).

Завальная, 21.

Подготовит. училище Над. Ник. Даниловичъ.

Георгіевскій, 20.

Подготов. учил. Елены Ключиной (3 отдѣл.).

Антокольскій берегъ, 9.

ДѢТСКІЕ САДЫ.

Дѣтскій садъ Ѳедосѣевой.

Херсонская, 4.

Дѣтскій садъ Пересвѣтъ-Солтанъ.

Мостовая, 9.

Дѣтскій садъ Л. М. Кохановскаго.

Трокская, 22. Тел. 12—34.

Дѣтскій садъ родительскій.

Б.-Погулянка, 7.

Женская вечерняя школа.

Островоротная, 25.

Мужская вечерняя школа.

Островоротная, 25.

Вечерняя школа о-ва трудовой помощи.

Сиротская, 19. Тел. 5—36.

Частное 4-кл. мужск. учил. Л. Кохановскаго.

Завальная, 30.

Е Ш И Б О Т Ы.

Ешиботь 1—Троцнаго.

Жмудскій пер., д. Левина.

Ешиботь 2—Ремайлесь.

Уг. Новгородской и Кавказской ул., с. д.

СУББОТНЯЯ ШКОЛА Г. ГАРБЕРА.

Нѣмецкая, школьный дворъ.

ШКОЛА ДЛЯ МАССАЖ. Д-ра Г. Д. РОММА.

Уг. Преображенск. и Виленск., д. Тульск. б.

КУРСЫ БУХГАЛТЕР. ИМ. І. МОНТВИЛЛА.
Георгіевскій пр., при рисовальной школѣ.

КУРСЫ ДЛЯ ПОДГОТ. ВОЛОСТ. ПИСАРЕЙ.
Канцелярія—Погулянка, 32.

ЕВРЕЙСКОЕ 4-КЛ. ЖЕНСКОЕ УЧИЛИЩЕ
ВИЛЕНСК. О-ВА ПОПЕЧЕНІЯ О ДѢТЯХЪ.
Бакшта, 4.

ТАЛМУДЪ-ТОРА — СИРОТСКИЙ ДОМЪ И
УЧИЛИЩЕ.

Новая, 5.

Талмудъ-Тора по ея учебно-воспитательной
организациі, составляет общественное еврей-
ское учебное заведеніе съ 6-лѣтнимъ курсомъ,
по объему и содержанию соответствующимъ
по общимъ предметамъ программъ городскихъ
училищъ.

ВИЛЕНСКОЕ ЕВРЕЙСК. РЕМЕСЛ. УЧИЛ.
Новая, 3. Тел. 3—73.

Пріемъ просителей отъ 8 у. до 12 дня и
отъ 2—4 дня.

Вечерніе электро-техническіе курсы при Ви-
ленскомъ еврейскомъ ремесленномъ училищѣ.
Новая, 3.

«ТИФЕРЕСЪ-БАХУРИМЪ» (красота юноше-
ства)—**О-ВО СОДѢЙСТВІЯ ОБУЧЕНІЮ ЕВР.**
МАЛЬЧИКОВЪ ЗАКОНА ВЪРЫ.

Нѣмецкая ул., школьный дворъ.

«ТОЙРАСЪ-ИСРОЭЛЬ».

Жмудская ул., д. 7.

«ТОЙРАСЪ-ЭМЕСЪ — ОБ-ВО СОДѢЙСТВІЯ
ОБУЧЕНІЮ БѢДНЫХЪ ЕВРЕЙСК. МАЛЬ-
ЧИКОВЪ ЗАКОНУ ВЪРЫ.

Макарьевскій, 9, с. д. Тел. 14—38.

Прошенія и заявленія принимаются еже-
дневно отъ 6—8 час. веч.

УЧИЛИЩЕ ДЛЯ ОБУЧЕНІЯ ГРАМОТЪ И
РЕЛИГІИ ГЛУХО-НѢМЫХЪ ЕВР. ДѢТЕЙ
ПОДЪ НАЗВ. «МЕСІАХЪ-ИЛЬМИМЪ» (да-
рующій слово нѣмымъ).

Портовая, 7.

Канцелярія училища открыта ежедневно
съ 11—1 и отъ 4—6 час. веч.

УЪЗДНЫЙ ПРЕДВОДИТЕЛЬ ДВОРЯНСТВА.
Канцелярія—Антоколь, Лѣтняя, 3. Т. 3—94.

Пріемные дни бываютъ ежедневно, въ при-
сутственные дни отъ 10 утра до 2 час. дня.

УЪЗДНЫЙ СЪѢЗДЪ.

Антоколь, Лѣтняя ул., д. Веревкина-Шелюто.
Тел. 3—94.

Пріемъ просителей и выдача справокъ
производятся отъ 10 утра до 3 час. дня.

УЪЗДНЫЙ РАСПОРЯДИТЕЛЬН. КОМИТЕТЪ.
Антоколь, Лѣтняя, д. Веревкина-Шелюто.
Тел. 3—94.

УЪЗДНОЕ РАСКЛАДЧНОЕ ПО ГОСУД.
ПРОМЫСЛОВОМУ НАЛОГУ ПРИСУТСТВІЕ.
Полоцкая, 4.

УЪЗДНОЕ ПО ВОИНСК. ПОВИН. ПРИСУТ.
Антоколь, Лѣтняя ул., 3. Тел. 3—94.

Пріемъ просителей ежедн., кромѣ воскрес-
ныхъ и праздничныхъ дней, отъ 11 час. утра
до 2 час. дня; выдача справокъ съ 10 утра
до 2 час. дня.

ФАБРИЧНАЯ ИНСПЕКЦІЯ МИНИСТЕРСТВА
ТОРГОВЛИ И ПРОМЫШЛЕННОСТИ.

Юнкерскій пер., 21.

Канцелярія открыта ежедневно, кромѣ дней
неприсутственныхъ, съ 10 ч. утра до 2 ч. дня.

Пріемъ по понедѣльникамъ и пятницамъ
отъ 11—1 ч. дня.

ЦЕНЗУРНОЕ УЧРЕЖДЕНИЕ.

Временный комитетъ по дѣламъ печати въ Вильнѣ. Уголъ Казанской ул. и Яковскаго пер.,
д. 15. Тел. 5—48.

Канцелярія комитета открыта для выдачи справокъ ежедневно, кромѣ воскресныхъ и праздничныхъ дней, съ 10 ч. утра до 2 ч. дня.

ЦЕНТРАЛЬНЫЙ АРХИВЪ ДРЕВН. АКТОВ. КНИГЪ ГУБ.: ВИЛ., ГРОДН., МИНСК., КОВ., ЛЮБЛИНСК. ВИТЕБСК. И МОГИЛЕВСК.

Дворцовая, 3.

Открытъ отъ 10 ч. утра до 3 ч. дня во всѣ присутственные дни.

11-Я ШОССЕЙНАЯ ДИСТАНЦІЯ ВИЛЕНСК. ОКРУГА ПУТЕЙ СООБЩЕНІЯ.

Знаменская, 8.

Пріемъ просителей и выдача справокъ во всѣ присутствен. дни отъ 10—2 ч. дня.

ШТАБЪ ВИЛЕНСК. ВОЕННАГО ОКРУГА.

Большая, 43.

Пріемъ просителей и выдача справокъ въ присутств. дни отъ 10—2 дня.

ШТАБЪ 3-ГО АРМЕЙСКАГО КОРПУСА.

Уг. Арзамасской и Ярославской, 10. Т. 1—34.

ШТАБЪ 27 ПѢХОТНОЙ ДИВИЗИИ.

Сиротская, 17. Тел. 66.

ШТАБЪ 43 ПѢХОТНОЙ ДИВИЗИИ.

Сиротская, 17.

ШТАБЪ II ПОГРАНИЧНАГО ОКРУГА.

Островоротная, 6. Тел. 16—54.

Пріемъ просителей и выдача справокъ въ присутственные дни отъ 10 до 3 ч. пополудни.

РАСПРЕДѢЛЕНІЕ ПРИЕМОВЪ У ДОЛЖНОСТНЫХЪ ЛИЦЪ ВЪ ВИЛЬНѢ.

— Командующій войсками вилensk. военнаго округа, принимаетъ просителей и лицъ, желающихъ представиться: лицъ воен. вѣдом. по вторникамъ и пятницамъ отъ 9½ до 10 час. утра, лицъ гражд. вѣд. — въ остальные дни, кромѣ праздниковъ, средъ и дней докладовъ отъ 10 до 11 ч. утра. Лицъ имѣющихъ экстр. докладъ или особую надобность представиться — во всѣ дни и во всякое время, если его высокопревосходительство дома и не занятъ. По вторникамъ и пятницамъ отъ 10 час. утра назнач. доклады начальника штаба округа и начальниковъ воен. окружн. управл. Пушкинскій скв. Тел. 2.

— Высокопреосвященнѣйшій Архіепископъ Литовскій и Вилenskій, принимаетъ просителей ежедневно, кромѣ праздниковъ и субботъ, отъ 11 ч. до 1 ч. дня, а лицъ, желающихъ представиться Его Высокопреосвященству отъ 1 до 3 ч. дня. Большая, д. архіерейскій, № 94. Тел. 4—51.

— Вилenskій губернаторъ, принимаетъ въ канцеляріи губернатора ежедневно, кромѣ воскресн. и празднич. дней съ 9½ до 10½ ч. утра, для лицъ желающихъ представиться, а равно тѣмъ изъ имѣющихъ надобность по дѣламъ службы пріемъ назначенъ по средамъ съ 1½ до 2½ ч. дня и по субботамъ съ 1½ до 3 ч. дня. Для очередныхъ докладовъ по разнымъ учрежденіямъ въ Губернскомъ правленіи назначено время отъ 11 до 1 ч. дня. Докладчиковъ по дѣламъ, не терпящимъ отлагательства, г. Начальникъ губерніи принимаетъ и въ другіе часы по предварительному испрошенію указаній по телефону. Лица, желающіе обратиться г. Начальнику губерніи съ прось-

бой или по какому либо дѣлу, приглашаются заявлять, до 10 ч. у., предварительно вкратцѣ содержаніе своихъ ходатайствъ дежурному чиновнику, дабы дать возможность заблаговременно собрать для доклада Его Превосходительству необходимыя для разрѣшенія ходатайства справки. Губернаторская, 4. Тел. 3.

— Вице-губернаторъ, принимаетъ во всѣ присутственные дни отъ 12 до 3 ч. дня въ губернскомъ правленіи. Каѳедральная площадь, зд. губерн. присутств. мѣсть. Тел. 3—81.

— Старшій предсѣдатель судебной палаты принимаетъ ежедневно въ присутв. часы. Георгіевскій пр., зд. судебн. установлен. Тел. 36.

— Виленскій губернский предвод. дворянства, принимаетъ просителей ежедневно, кромѣ праздничныхъ и воскресныхъ дней отъ 1½ дня въ помѣщеніи виленскаго дворянскаго депутатскаго собранія.

Мостовая, 7. Тел. 2—53.

— Попечитель Виленск. учебн. округа—по вторникамъ и пятницамъ отъ 2—3 час. дня.

Большая, 54. Тел. 6.

— Управл. казен. пал. по дѣламъ службы приним. исключительно въ пом. казен. пал. ежедневно отъ 1½ до 2½ час. Каѳедральная площ., д. Богдановича. Тел. 7.

— Предсѣдатель вилен. окружн. суда ежедневно въ зданіи окружнаго суда до 4 часовъ дня.

Георгіевскій просп., зданіе судебн. установленій. Тел. 36.

— Начальникъ Полѣвскихъ жел. дор. отъ 11—12 ч. дня, ежедневно.

Погоулянка, 12. Тел. 28 и 62.

— Начальникъ почт.-телегр. округа ежедневно въ приѣмн. часы.

Благовѣщенская, 15. Тел. 6—39.

— Начальникъ виленск. округа путей сообщенія—въ присутствен. дни, за искл. понедѣльниковъ и дней послѣпразднич. отъ 12 до 2 ч. дня.

Судебная, 2. Тел. 5—42.

— Управляющій акцизн. сбор. принимаетъ въ присутств. дни отъ 12—1 дня.

Конная, д. Струмилло. Тел. 1—69.

— Начальникъ управленія земледѣлія и государствен. имуществъ Виленской и Ковенской губ.—во всѣ присутствен. дни, кромѣ суббота, отъ 1 ч. до 2 ч. дня.

Георгіевскій, 37. Тел. 3—49.

— Виленскій городской голова—ежедневно отъ 12 до 2 ч. дня.

Благовѣщенская, 2. Тел. 78.

— Виленскій полиціймейстеръ принимаетъ лицъ, имѣющихъ къ нему надобность. ежедневно, кромѣ воскресныхъ и праздничныхъ дней, отъ 12 до 1 часа дня и вечеромъ отъ 8 до 9 ч.; по дѣламъ же, не терпящимъ отлагательства—ежедн., во всякое время дня и ночи.

Благовѣщенская, 2. Тел. 10.

Частныя, благотворительныя, просвѣ- тительныя учрежденія и свободныя профессіи.

АМБУЛАТОРІЯ - ПОПЕЧИТЕЛЬСТВО ВИ-
ЛЕНСКАГО ОТДѢЛА ЛИГИ ДЛЯ БОРЬБЫ
СЪ ТУБЕРКУЛЕЗОМЪ.

Завальная, 5.

Приѣмъ больныхъ ежедневно, кромѣ воскресныхъ дней, отъ 11 ч. до 2 дня. При амбу-

латоріи два врача; д-ръ Козловскій принимаетъ по понедѣльникамъ, среда́мъ и пятницу́мъ и д-ръ І. Идельсонъ принимаетъ по вторникамъ, четвергамъ и субботамъ. Ежедневно въ часы пріема больныхъ дежурятъ двѣ дамы попечительницы.

**АМБУЛАТОРІЯ ПРИ ОБЩЕСТВѢ «МИШ-
МЕРЕСЬ-ХОЙЛИМЪ» ИМЕНИ М. РОЗЕН-
СОНА.**

Кіевская, д. «Мишмересь-Хойлимъ». Т. 6—89.

**СВ.-АНДРЕЕВСКОЕ ВИЛЕНСКОЕ ПОПЕ-
ЧИТЕЛЬСТВО О ПРИЗРѢНІИ НЕДОСТА-
ТОЧНЫХЪ УЧАЩИХСЯ ВЪ МУЖСК. ДУ-
ХОВН. УЧИЛИЩѢ, ОСНОВАННОЕ ВЪ 1894
ГОДУ.**

Бакшта, 11.

БАКТЕРІОЛОГИЧЕСКІЯ ЛАБОРАТОРІИ.

Д-ра Пав. Ис. Розенталя, Завальная, 15.
Тел. 10—07.

Д-ра А. М. Ромма, Завальная, 22. Тел.
14—95.

Д-ра А. А. Сафаревича, Портовая, 6.

БИБЛИОТЕКИ ЧАСТНЫЯ И ЧИТАЛЬНИ.

Антокольская народная бесплатная би-
бліотека-читальня. Антоколь, 54.

Присяжн. повѣрен. О. Врублевскаго. Двор-
цовая, д. Цивинскаго.

Гоголевская народная бесплатная библио-
тека-читальня. Кальварійская, 55.

Городского клуба для лицъ интеллиг. про-
фессій. Георгіевскій, 22.

Дворянскаго клуба. Дворянскій пер., д.
Огинскаго.

«Дѣтское чтеніе». Троцкая, 13.

«Дѣтское чтеніе». Завальная, 33.

«Дѣтское чтеніе». Кальварійская, 6.

Желѣзнодорожнаго кружка. Херсонская, 5.
Жуковской Е. Георгіевскій скв., 3.
Завадскаго І. Большая, 27. Тел. 5—10.
«Знаніе». Виленская, 33. Тел. 8—30.
Литовскаго О-ва. Лидскій пер., 7.
Маковского. Благовѣщ., д. Русецкаго.
Муравьевская народная бесплатная би-
бліотека-читальня. Дворцовая, 1.

Новосвѣтская народная общества ревни-
телей русскаго историческаго просвѣщенія въ
память Императора Александра III при Но-
восвѣтской церковной школѣ.

О-ва для распространенія просвѣщенія
между евреями въ Россіи. Завальная, 21.

Общества друзей науки. Новая Аллея,
собств. домъ.

Офицерскаго собранія. Игнатъевская пло-
щадь, 6.

Пушкинская народная бесплатная библио-
тека-читальня. Портовая, 5.

Стракуна Г. Большая, 36.

Суворовская народная бесплатная библио-
тека-читальня. Новгородская, 28.

Сыркина А. Г. Большая, 42. Тел. 1—61.

Торгово-промышленнаго собранія. Георгі-
евскій пр., 33.

Фащевского А. Игнатъевскій пер., 8.

БОГАДѢЛЬНЯ (ДОМЪ ДЛЯ БѢДНЫХЪ).

При еванг.-лют. кладбищѣ. Гористый, 21.

БОГАДѢЛЬНЯ ЕВРЕЙСКАЯ.

Портовая, 17. Тел. 5—15.

**БѢЛОРУССКОЕ ОБЩЕСТВЕННОЕ СОБРА-
НІЕ.**

Георгіевскій пр., 9. Тел. 11—92.

БѢЛОРУССКОЕ ОБЩЕСТВО.

Закретная, 32.

ВЕГЕТЕРАНСКОЕ ОБЩЕСТВЕННОЕ СОБРАНИЕ.

Виленская, 27.

ВИЛЕНСКОЕ ОТДѢЛЕНИЕ ИМПЕРАТОРСКАГО РУССКАГО ТЕХНИЧЕСКАГО ОБЩЕСТВА.

Собранія бывають въ помѣщеніи химико-техническаго училища, Новгородская, 22; адресъ для корреспонденціи: управление Полѣскихъ жел. дор.

ВИЛЕНСКОЕ ОТДѢЛЕНИЕ ИМПЕРАТОРСКАГО РУССКАГО МУЗЫКАЛЬНАГО ОБЩЕСТВА.

Каедральная пл., д. с-ва «Россія». Т. 8—24.

ВИЛЕНСКОЕ ОТДѢЛЕНИЕ РОССИЙСКАГО О-ВА ЗАЩИТЫ ЖЕНЩИНЪ.

Проходной пер., д. 2. Тел. 6—28.

ВИЛЕНСКИЙ ОТДѢЛЪ ИМПЕРАТОРСКАГО РОССИЙСКАГО ОБЩЕСТВА ПЛОДОВОДСТВА.

Большая, 4. Тел. 50.

ВИЛЕНСКИЙ ОТДѢЛЪ ОБЩЕСТВА РЕВНИТЕЛЕЙ РУССКАГО ИСТОРИЧЕСКАГО ПРОСВѢЩЕНІЯ ВЪ ПАМЯТЬ ИМПЕРАТОРА АЛЕКСАНДРА III.

Большая ул., архіерейскій домъ.

ВИЛЕНСКИЙ ОТДѢЛЪ ВСЕРОССИЙСКОЙ ЛИГИ ДЛЯ БОРЬБЫ СЪ ТУБЕРКУЛЕЗОМЪ.

Георгіевскій пр., д. 4. Тел. 16—33.

ВИЛЕНСКОЕ ОБЩЕСТВО ПОСЛѢДОВАТЕЛЕЙ ГОМЕОПАТИИ.

Аптека и лечебница помѣщаются по Завальной ул., д. 6.

Пріемъ больныхъ въ лечебницѣ съ 5—7 час. вечера.

ВИЛЕНСКОЕ ОБЩЕСТВО ЭСПЕРАНТИСТОВЪ.

Георгіевскій пр., 23—3.

ВИЛЕНСКОЕ ОБЩЕСТВО ВЗАИМНАГО ВСПОМОЖЕНІЯ ЛИЦЪ, ЗАНИМАЮЩИХСЯ ТОРГОВО-ПРОМЫШЛЕННЫМЪ И ЧАСТНЫМЪ СЛУЖЕБН. ТРУДОМЪ.

Бакшта, 7.

ВИЛЕНСК. ГОРОДСК. ПОПЕЧИТ. О БѢДНЫХЪ.

Трокская, 14. Тел. 9—64.

ДѢТСКІЕ ПРИЮТЫ:

Первый дѣтскій пріютъ Губернскаго попечит. Погулянка, 38.

Второй дѣтскій пріютъ Губернскаго попечит. Полоцкая, 2.

Пріютъ № 1 имени Наслѣдника Цесаревича. Трокская, 14.

Пріютъ № 2 имени Наслѣдника Цесаревича. Ресса, въ паркѣ Монвилла.

Пріютъ № 3 по Закретной улицѣ.

Пріютъ помѣщается въ д. Григорьева.

Пріютъ № 4 по Вилкомирской улицѣ.

Пріютъ помѣщается въ городскомъ домѣ.

Пріютъ № 5 Св. Викентія для подкидышей. Радунская ул., домъ Городской.

Пріютъ № 6 на Антоколѣ.

Улица Сестеръ Милосердія, д. Некраша.

Пріютъ № 7 на Лукишкахъ.

Казанская ул., домъ 6.

**О-ВО КАТОЛИЧЕСКОЙ ЖЕНСКОЙ ПРИСЛУ-
ГИ ИМЕНИ СВ. ЗИТЫ.**

Трокская, 14.

**ВИЛЕНСКОЕ О-ВО ПОПЕЧЕНИЯ ОБЪ ЭМИ-
ГРАНТАХЪ.**

Судебная ул.

**ВИЛЕНСКИЙ РУССКИЙ НАЦИОНАЛЬНЫЙ
СОЮЗЪ.**

Благовѣщенская, 21.

**ВИЛЕНСКОЕ ОБЩЕСТВО ЕВРЕЙСКИХЪ
ДѢТСКИХЪ КОЛОНИЙ.**

Правленіе: Виленская, 32.

**ВИЛЕНСКИЙ ГОРОДСКОЙ КЛУБЪ ДЛЯ
ЛИЦЪ ИНТЕЛЛИГЕНТНЫХЪ ПРОФЕССИЙ.**

Георгиевскій, 22. Тел. 2—49.

ВИЛЕНСКИЙ КРУЖОКЪ ВРАЧЕЙ.

Гористый пер., д. Стембо.

**ВИЛЕНСКОЕ ЛИТОВСКО - МУСУЛЬМАН-
СКОЕ ОБЩЕСТВО.**

Царицынская ул., 8.

**ВСЕСЛАВЯНСКОЕ ОБЩЕСТВЕННОЕ СО-
БРАНІЕ.**

Георгиевскій пр., 4, кв. 10.

ГАЗЕТЫ И ДРУГ. ПЕРІОД. ИЗДАНІЯ:

«Губернскія Вѣдомости», при губернскомъ
правленіи. Тел. 3—81.

«Виленскій Вѣстникъ». Большая ул., 33.
Тел. 2—89. Выходитъ ежедневно, цѣна 3 коп.

«Виленскій Курьеръ—Наша Копѣйка».
Георгиевскій пр., входъ съ 1-го Юрьевского
пер. Тел. 3—17. Выходитъ ежедневно; цѣна
1 коп.

«Сѣверо-Западный Голось». Георгиевскій
просп. д. 9, входъ съ 1-го Юрьевского пер.
Тел. 2—61.

«Вечерняя газета». Виленская, 33. Тел.
3—30.

«Сѣверо-Западная Торгово-Промышлен-
ная Жизнь». Георгиевскій, 33.

«Вся Вильна». Адресная и справочная
книга. Георгиевскій, 35, кв. 1.

Выходитъ разъ въ годъ, цѣна 1 руб. 50 к.

«Литовскія Епархіальныя Вѣдом.» Остро-
воротная ул., д. 88. Тел. 1—12.

Вѣстникъ Виленскаго Правосл. Св.-Дух.
Братства. Островоротная ул.

«Виленскій военн. Листокъ». Георгиевскій
пр., д. 1, кв. 17. Тел. 11—56. (выходитъ 2
раза въ нед.).

«Крестьянинъ» (еженед.). Херсонская, 1.
Тел. 2—43.

«Зорька» (ежемесячный дѣтск. журн.).
Херсонская, 1. Тел. 2—43.

«Листокъ Виленскаго Офицерскаго Эко-
номическаго Общества». Игнатьевская пл.,
д. 6, кв. 1. Тел. 2—87.

Статистическій ежемѣсячникъ городской
управы. Благовѣщенская, 2. Тел. 78.

«Народное образованіе». Большая, домъ
учебнаго округа.

Протоколы засѣданія Императорскаго Ви-
ленскаго медицинскаго общества. Дворцовая
ул., при правленіи общества.

«Наша Нива», бѣлорусскій еженедѣль-
никъ. Завальная, 7.

«Саха» ежемѣсячн. бѣлорусскій журналъ,
посвящ. сельско-хозяйствен. вопросамъ. За-
вальная, 7.

«Газманъ». Контора Конная, 4. Т. 1—98.
Редакція Игнатьевскій, 5. Тел. 12—41.

«Дерь-Гольцгендлеръ» (на разговорномъ
еврейскомъ языкѣ). Редакція Георгіевскій, 33.

**РУССКОЕ ГИМНАСТИЧЕСКОЕ О-ВО «СО-
КОЛЬ».**

Виленская, 33, библіотека «Знаніе».

**ПОЛЬСКОЕ ГИМНАСТИЧЕСКОЕ ОБЩЕСТ.
„SOKOL“.**

Виленская, 10.

ГОРОДСКОЕ ОБЩЕСТВЕННОЕ СОБРАНІЕ.

Большая, д. Мухина.

**ДАМСКОЕ БЛАГОТВОРИТЕЛЬНОЕ ОБЩЕ-
СТВО ЕВАНГЕЛИЧЕСКО-ЛЮТЕРАНСКАГО
ПРИХОДА.**

Б.-Погулянка, д. 14, кв. 15.

ДВОРЯНСКІЙ КЛУБЪ ВИЛЕНСКІЙ.

Дворянскій пер., 1. Тел. 1—20. Лѣтнее помѣ-
щеніе на горѣ, возлѣ Ботаническаго сада.

**ДЕШЕВАЯ СТОЛОВАЯ ДЛЯ БѢДНЫХЪ ЕВ-
РЕЕВЪ Г. ВИЛЬНЫ.**

Новгородская, 8. Тел. 2—73.

**«ДОБРОХОТНАЯ КОПѢЙКА»—ВИЛЕНСК.
БЛАГОТВОРИТЕЛЬНОЕ ОБЩЕСТВО, СО-
СТОЯЩЕЕ ПОДЪ ВЫСОЧАЙШИМЪ ПО-
КРОВИТЕЛЬСТВОМЪ ЕЯ ИМП. ВЕЛИЧ.
ГОСУДАРЫНИ ИМПЕРАТРИЦЫ МАРИИ
ѦОЕОДОРОВНЫ, И ПОДВѢДОМСТВЕННЫЯ
ЕМУ УЧРЕЖДЕНІЯ.**

Сиротская, 20. Тел. 10—66.

Комитетъ общества—Губернаторская, 2.

Попечительство «Дома Милосердія», въ па-
мять Е. В. Потаповой, съ учебными мастер-
скими, сиротскимъ отдѣленіемъ, богадѣльней
и дешевыми квартирами.

Сиротская, 20. Тел. 10—66.

Попечительство «Ольгинскаго дѣтск. пріюта
Трудолюбія».

Звѣринецъ, соб. домъ.

Попечительство Шостаковского сиротскаго
отдѣленія для дѣвочекъ.

Полоцкая, д. 2, кв. 1.

Временное попечительство «Дома для бѣд-
ныхъ» съ дешевой при немъ столовой, ночлеж-
нымъ пріютомъ и дешевыми квартирами.

Суворовская, зд. быв. Михайл. монаст.

Временное попечительство «Дома Трудолю-
бія» и контора по найму прислуги.

Суворовская, д. общ. «Доброх. Коп.».

Временное попечит. «Дневного пріюта для
дѣтей работницъ».

Поплавы, урочище «Виолеемъ».

ДОМЪ СВ. АНТОНІЯ.

Антокольскій берегъ, 11. Тел. 16—31.

**ДОМЪ ПРИЗРѢНІЯ ВО ИМЯ ПОКРОВА
ПРЕСВЯТОЙ БОГОРОДИЦЫ.**

Военно-Госпитальная ул., 29.

**ЕВАНГЕЛИЧЕСКОЕ ОБЩЕСТВО ЮНОШЕЙ
ВЪ Г. ВИЛЬНѢ.**

Нѣмецкая, 9.

**ЕВРЕЙСКОЕ ДРАМАТИЧЕСКО-ПѢВЧЕ-
СКОЕ ОБЩЕСТВО.**

Уг. Завальной и Геристаго пер., д. 5.

**ЕВРЕЙСКАЯ ПУБЛИЧНАЯ БИБЛІОТЕКА
ИМЕНИ М. СТРАШУНА, ПРИ ГЛАВНОМЪ
МОЛИТВЕННОМЪ ПРАВЛЕНІИ.**

Еврейская ул., д. 6.

ВИЛЕНСКИЙ ЖЕЛѢЗНОДОРОЖНЫЙ КРУЖОКЪ.

Херсонская, 5. Тел. 2—09.

**ЗЕМЛЕДѢЛЬЧ. РЕМЕСЛЕННАЯ КОЛОНИЯ
ВИЛЕНСК. ВОСПИТ.-ИСПРАВИТ., СОСТО-
ЯЩАЯ ПОДЪ ВЫСОЧАЙШ. Е. И. В. ПО-
КРОВИТ.**

Ст. Ново-Вилейскъ, им. Вилюцянны.

«КАПЛЯ МОЛОКА».

Трокская ул., д. 14. Тел. 9—61.

**КАССА ВЗАИМОПОМОЩИ ПРИСЯЖНЫХЪ
ПОВѢРЕННЫХЪ ОКРУГА ВИЛЕНСКОЙ СУ-
ДЕБНОЙ ПАЛАТЫ и ИХЪ ПОМОЩНИКОВЪ.**

Помѣщеніе кассы находится при кабинетѣ
присяжныхъ повѣренныхъ въ зданіи Вилен-
скаго окружнаго суда, гдѣ можно въ будніе
дни, въ присутственные часы, получать справ-
ки. Тел. 22.

КЛУБЫ.

Бѣлорусское общественное собраніе.

Георгіевскій, 9.

Военное собраніе.

Игнатьевская площадь.

**Виленскій городской клубъ для лицъ интелли-
гентныхъ профессій.**

Георгіевскій, 22.

Всеславянское общественное собраніе.

Георгіевскій пр., 4.

Городское общественное собраніе.

Большая, д. Мухина.

Дворянскій клубъ.

Дворянскій пер.

Желѣзнодорожный кружокъ.

Ст. Херсонская.

Литовское обществ. собраніе «Рута».

Георгіевскій, 22.

Нѣмецкое собраніе.

Закретная, 9.

Русское общественное собраніе.

Благовѣщенская, 21.

Собраніе служащ. въ частн. кред. учрежден.

Замковый, 8.

Семейно-педагогическій кружокъ.

Георгіевскій, 28.

Виленское торг.-пром. обществ. собраніе.

Георгіевскій, 33.

Шахматное собраніе.

Виленская, 8.

КОЛОНИЗАЦІОННОЕ ЕВРЕЙСКОЕ ОБЩ.

Шопеновская 3, кв. 23. Тел. 7—86.

**КОМИТЕТЪ ОКРУЖН. ВЫСОЧАЙШЕ УТВ.
ВСПОМОГАТ. КАССЫ ДЛЯ ЕВАНГ.-ЛЮТЕР.
ПРИХОДОВЪ ВЪ РОССІИ.**

Нѣмецкая 9, кв. 1.

**КОМИССІЯ ПО ОКАЗАНІЮ ПОСОБІЯ ЕВР.
УЧАЩ. УЧЕБН. ЗАВЕД. ГОР. ВИЛЬНЫ.**

Нѣмецкая, 26, кв. Н. Гордона.

КОННО-ЖЕЛѢЗНАЯ ДОРОГА.

Управленіе к.-ж. д. помѣщается на Антоколѣ,

въ с. д. № 99. Тел. 2—54.

**КРАСНАГО КРЕСТА ВИЛЕНСКОЕ МѢСТН.
ОТДѢЛ. РОССІЙСКАГО О-ВА, СОСТОЯЩЕЕ
ПОДЪ АВГ. ПОКРОВ. Е. И. В. ГОСУДАРЫНИ
ИМПЕРАТРИЦЫ МАРІИ ѲЕОДОРОВНЫ.**

Николаевскій, 14. Тел. 1—33.

КРУЖОКЪ РУССКИХЪ ЖЕНЩИНЪ.

Зарѣчье, Замковый пер., д. 12.

КУРИНОЕ ОБЩЕСТВО.

Госпитальное, д. 6, кв. 7.

ЛАТЫШСКОЕ ВИЛЕНСКОЕ ОБЩЕСТВО.

Георгиевскій пр., 22.

ЛЕЧЕБНИЦЫ:

Частная акушерско-гинекологическая лечебница докторовъ Залькинда, Ляпидеса и Ратнера.

Александр. бульв., 4, соб. д. Тел. 97.

Акушерско-гинекологическая.

Чистая, 3. Тел. 7—70.

Акушерско-гинекологическая лечебница д-ра Блоха.

Театральная, с. д. Тел. 4—25.

Лечебница по женскимъ болѣзнямъ съ родильн. отд. д-ра И. М. Бурана.

Жандармскій, 8. Тел. 4—59.

Частная лечебница д-ра Рафельнеса.

Гористый пер., 14. Тел. 7—95.

Акушерско-гинекологическая лечебница докторовъ Выгодскаго и Тигера.

Губернат. пер., 5. Тел. 5—30.

Лечебница союза врачей.

Георгиевскій просп., 22. Тел. 8—20.

Лечебница по женскимъ и хирургическимъ болѣзнямъ съ родильнымъ отдѣленіемъ д-ра А. Домашевича.

Лукишки, Гимназическій, 4.

Глазная лечебница и амбулаторія попечительства Императрицы Маріи Александровны о слѣпыхъ во имя св. Екатерины.

Б.-Погулянка, 15. Тел. 3—37.

Глазная лечебница гр. Тызенгаузовъ-Пржездзкихъ.

Астраханская, 16. Тел. 93.

Глазная лечебница д-ра Яцунскаго.

Богадѣльный пер., с. д.

Водо-электро-механо-лечебница.

Суворовская, 3.

Электро-свѣто-лечебница д-ра Л. А. Ивантера.

Виленская ул.

Частная хирургическая лечебница д-ра мед. Ө. О. Дембовскаго.

Гористый пер., 9. Тел. 6—90.

Лечебница для алкоголиковъ.

Звѣринецъ, уг. Старой и Фабричной.

Пастеровская станція д-ра В. Орловскаго.

Садовая, 21.

Лечебница болѣзней зубовъ и полости рта Л. Шлоссберга.

Завальная, уг. Гористаго пер.

Орт. гимнастическая лечебница (методъ Линда) Ванды Фальковской.

Губернаторская, 1, уг. Виленской.

Санаторія для грудныхъ больныхъ д-ра Багенскаго.

Им. «Затишье», Виленской губ.

Лечебница для леченія паршей.

Звѣринецъ.

Лечебница для животныхъ ветерин. врачей С. Бакунъ и В. Шульцъ.

Островоротная, 16. Тел. 8—80.

Земская лечебница для животныхъ.

Зарѣчная, 19.

Лечебница Всероссійской лиги для борьбы съ туберкулезомъ, Виленское отдѣленіе.

Завальная, 5.

ЛИТОВСКОЕ НАУЧНОЕ ОБЩЕСТВО.

Лидскій пер., 7.

ЛИТОВ. О-ВО «ЖИБУРЕЛИСЬ» (Огонекъ).

Николаевскій пер., 8.

ЛИТОВСКОЕ ХУДОЖЕСТВЕННОЕ О-ВО.

Завальная, 2.

ЛИТОВСКОЕ О-ВО ПОПЕЧЕНІЯ О БѢДН. ДѢТЯХЪ ПРИ КОСТЕЛѢ СВ. НИКОЛАЯ.

Николаевскій пер., д. 8.

«ЛЮТНЯ» ВИЛЕНСКОЕ МУЗЫКАЛЬН. О-ВО.

Георгіевскій пр., 6. Тел. 11—61.

СОЮЗЪ ЛѢСОПРОМЫШЛЕННИКОВЪ СѢВЕРО-ЗАПАДНАГО КРАЯ.

Георгіевскій пр., 33. Тел. 7—86.

ИМПЕРАТОРСКОЕ ВИЛЕНСКОЕ МЕДИЦИНСКОЕ ОБЩЕСТВО.

Библиотека и залъ засѣданій помѣщается въ д. № 3, по Дворцовой улицѣ.

МЕДИЦИНСКОЕ РОССІЙСКОЕ О-ВО ВРАЧЕЙ ТРЕЗВЕННИКОВЪ.

Казанская ул., Госпиталь св. Іакова.

МУЗЫКАЛЬНО-ДРАМАТИЧ. КРУЖОКЪ.

Благовѣщенская, д. Русскаго Собранія.

НАУЧНО-ЛИТЕРАТ.-ХУДОЖЕСТВ. ЕВРЕЙСКІЙ КРУЖОКЪ.

Благовѣщенская, 7.

О-ВО АНТОКОЛЬСКОЕ ССУДО-БЛАГОТВ.

Антоколь (при школѣ).

О-ВО БЕЗПРОЦ. ССУДЪ ГЛ. УЧР. К. МАНКЕВИЧА ПРИ МОЛИТВ. ШКОЛѢ ГЕРМАЙЗЕ И ЛЕВИНСОНЪ.

Садовая, 5.

О-ВО ВЫДАЧИ БЕЗПРОЦ. ССУДЪ, УЧР. СУПРУГ. МЕЕРОМЪ И РОХЕ-ЛЕЕЮ КАЦЪ.

По Новгородской, Камендантскій пер., 5.

О-ВА ЕВР. ССУДО-БЛАГОТВ. БЕЗПРОЦ.: Виленское.

Зарѣчная, 36.

Снипишское.

Вилкомирская, 78.

Малоснипишское.

Кальварійская, 48.

О-ВО ІЕРУСАЛИМСК. ССУДО-БЛАГОТВ.

Сиротская, 61.

О-ВО подъ назван. «ГМИЛУСЪ-ХЕСЕДЪ».

Мясная, 6.

О-ВО подъ назван. «ГМИЛУСЪ-ХЕСЕДЪ» ДВЕЙРЕ-ЭСТЕРЪ.

Мясная, 6.

О-ВО п. н. «ГМИЛУСЪ-ХЕСЕДЪ» ПОПЛАВСКОЕ ССУДО-БЛАГОТВОРИТЕЛЬНОЕ.

Поплавская ул., соб. домъ.

О-ВО п. н. «ГМИЛУСЪ-ХЕСЕДЪ» ПРИ ЕВР. МОЛИТВ. ШКОЛѢ МАЦКЕВИЧА.

Жмудская, д. Жука.

О-ВО п. н. «ГМИЛУСЪ-ХЕСЕДЪ» ХОЗЯЕВЪ ЩЕТОЧНИК. И ЩЕТИННИК. ПРИ ШКОЛѢ БР. ХОЛЕМЪ.

Жмудская, 12.

О-ВО ССУДО-БЛАГОТВ. ИМ. Ш. ШЛЮСБЕРГА ПРИ МОЛИТВ. ШКОЛѢ ЯЛОВЦЕРА.

Николаевскій пер.

О-ВО ССУДО-БЛАГОТВ. ТРУЖЕННИКОВЪ
ПЕЧАТН. ДѢЛА при молитв. шк. Грушкина.
Стекланная, 9.

О-ВО ШКАПЛЕРНСК. ЕВР. ССУДО-БЛАГО-
ТВОРИТ. ИМ. ДОБЫ ШЕПТОВИЦКОЙ.
Шкаплерная, 1.

О-ВО ПОДДЕРЖ. БѢДН. ЕВР., СОСТОЯЩ.
ПРИ Н.-СВѢТСКОЙ МОЛ. ШКОЛѢ БОНКА.
Снѣговая ул., д. 6.

О-ВО «БЕЙСЪ-ЯКОВЪ» ССУДО-БЛАГОТВ.
Нѣмецкая, 19.

О-ВО ВЕЛОСИПЕДИСТОВЪ.
Лѣтнее помѣщ.—собств. павильонъ въ Бернар-
динскомъ саду.

О-ВО ВЗАИМН. ВСПОМОЖ. ЛИТОВЦЕВЪ.
Лидскій пер., д. 7, кв. 5.

О-ВО ВЗАИМНАГО ВСПОМОЩЕСТВ. ВИЛ.
МАСТЕРОВЪ МАЛЯРНАГО РЕМЕСЛА.
Завальная, 22, кв. 22.

О-ВО ВЗАИМОПОМ. ХОЗЯЕВЪ-ПОРТНЫХЪ.
Еврейская ул., д. Абрагама.

О-ВО ВСПОМ. НУЖД. УЧАЩ. ВЪ СР. МУЖ.
И ЖЕН. УЧ. ЗАВ. М-ВА НАР. ПРОСВѢЩ.
Благовѣщенская, 2.

О-ВО ВСПОМ. НУЖД. УЧЕНИК. ВИЛ. 1-Й
(нынѣ Императора Александра 1-го Благосло-
веннаго) **ГИМНАЗИИ.**

О-ВО ВЗАИМН. ВСПОМОЩ. УЧАЩИМЪ И
УЧИВШИМЪ ВЪ ЕВРЕЙСК. УЧИЛ.
Большая Погулянка, 7.

О-ВО ВЗАИМН. ВСПОМОЩ. УЧАЩИМЪ И
УЧИВШИМЪ ВЪ НАРОДН. УЧ. ВИЛ. ГУБ.
Николаевскій пер., 3. кв. 1.

О-ВО ВЗАИМН. ПОМОЩИ КУПЕЧ. ПРИ-
КАЗЧИК. И СЛУЖ. ЕВРЕЯМЪ Г. ВИЛЬНЫ.
Трокская, 15.

О-ВО ВЗАИМНОЙ ПОМОЩИ МЕЛАМЕД.
п. н. «МИШОНЪ-МЕЛАМДИМЪ».
Госпитальная, 5, кв. 16.

О-ВО ВЗАИМОПОМОЩИ ЕВР. ШОРНИКОВЪ
Квасный пер., д. 3.

О-ВО ВЗАИМОПОМ. ВИЛ. МЯСН. ХРИСТ.
Большая, 63.

О-ВО ВЗАИМОПОМ. ХОЗЯЕВЪ ПАРИКМАХ.
Г. ВИЛЬНЫ.
Трокская, 17, кв. 9.

О-ВО ВЗАИМОПОМ. ХОЗЯЕВЪ ПЕРЕПЛЕТ-
ЧИКОВЪ.
Мясная, 6.

О-ВО ВЗАИМОПОМОЩИ ПОЛОЧАНЪ.
Казимировскій пер., зданіе окружн. артил.
управл. Тел. 1—33.

О-ВО ВЗАИМОПОМ. ХОЗЯЕВЪ САПОЖН.
Еврейская, 8.

О-ВО ВЗАИМОПОМ. ХОЗЯЕВЪ СКОРНЯК.
Стекланная, 3.

О-ВО ВЗАИМОПОМОЩИ УЧИТЕЛЬНИЦЪ И
ВОСПИТАТЕЛЬНИЦЪ.
Завальная, 6, кв. 4.

О-ВО ДЕШЕВОЙ СТОЛОВОЙ ДЛЯ БѢДН.
ЕВРЕЕВЪ Г. ВИЛЬНЫ.
Новгородская, 8. Тел. 2—73.

О-ВО ДЕШЕВЫХЪ ГИГИЕНИЧ. КВАРТИРЪ
ДЛЯ ЕВРЕЙСКАГО НАСЕЛЕНІЯ.
Сиротская, д. 29.

О-ВО п. н. «ДОМЪ СЕРДЦА СПАСИТЕЛЯ».
Новыя строенія, ул. Доброй рады, с. д.
Тел. 10—79.

**О-ВО ДЛЯ ДОСТАВ. БѢДН. ЕВР. СРЕДСТВЪ
ДЛЯ ОБУЧЕНІЯ РЕМЕСЛАМЪ.**

Портовая, д. Богадѣльни.

О-ВО ДОМОВЛАДѢЛЬЦЕВЪ.

Гористый пер., д. 9.

О-ВО КАТОЛ. ЖЕН. ПРИСЛУГИ СВ. ЗИТЫ.

Трокская, 14. Тел. 9—64.

О-ВО КОММИВОЯЖ. И КОМИС. АГЕНТОВЪ

Трокская, 20.

О-ВО «КРЕСТЬЯНИНЪ».

Херсонская, 1.

**О-ВО КУЛЬТУРНО - ПРОСВѢТИТЕЛЬНОЕ
«ВѢСТНИКЪ ЗНАНІЯ».**

Георгиевскій, 22, кв. 48.

О-ВО ЛЮБИТЕЛЕЙ ДРЕВНЕ-ЕВР. ЯЗЫКА.

Кавказская, д. 8, кв. 9.

**О-ВО ЛЮБИТЕЛЕЙ ЕСТЕСТВОЗНАНІЯ при
Вилensk. средн. химико-технич. училищѣ.**

Новгородская, 22. Тел. 1—85.

О-ВО ЛЮБИТЕЛЕЙ НАУКЪ.

Уг. Мостовой и Газового пер., с. д.

**О-ВО подъ назв. «МАЛБИШЪ-АРУМИМЪ»
(одѣв. нагихъ).**

Проходной пер., д. 4.

О-ВО «МАТОНЪ-БЕСЕЙСЕРЪ».

Виленская, 16.

О-ВО ОХОТЫ.

Поплавская, 28. Тел. 13—36.

**Наблюденіе за нарушеніемъ правилъ обь
охотѣ въ Виленской губ.**

Георгиевскій пр., 15.

**О-ВО ПОДДЕРЖ. БѢДН. ЕВР. ПРИ ШКОЛѢ
ГАЛАНТЕР. п. н. «СОЙМЕХЪ-НОЙФЛИМЪ»
(помощь бѣднымъ).**

Мясная ул., д. 4.

**О-ВО ССУДО-БЛАГОТВ. п. н. «СОЙМЕХЪ-
НОЙФЛИМЪ» ПРИ МОЛ. ШК. МАЛЯРОВЪ.**

Нѣмецкая, школьный дворъ.

**О-ВО НОВГОРОДСКОЕ ССУДО-БЛАГОТВОР.
«СОЙМЕХЪ-НОЙФЛИМЪ».**

Новгородская, д. Ш. Левина.

О-ВО ДЛЯ РАСПРОСТРАНЕНІЯ ФРАНЦ. ЯЗ.

Завальная, 6, кв. 6.

**О-ВО «ХОХМАСЪ-ОДОМЪ» (мудрость чело-
вѣка) ПРИ ШКОЛѢ СТЕКОЛЬЩИКОВЪ.**

Еврейская, 9.

**О-ВО ССУДО - БЛАГОТВОРИТ. ЖЕНСКОЕ
п. н. «ЭЗРАСЪ-НОШИМЪ».**

Лукишки, 2-й Тюремный пер., д. 12 при школѣ.

ОДОНТОЛОГИЧЕСКОЕ О-ВО.

Георгиевскій пр., 22.

О-ВО ПОПЕЧЕНІЯ О ДѢТЯХЪ ВИЛ. ЕВР.

Бакшта ул., д. 4.

О-ВО ПОПЕЧЕНІЯ О ДѢТЯХЪ.

Гористый пер., 8, с. д.

**О-ВО ПОПЕЧ. О БѢДН. ДУХОВЕНСТВА
состоящее подъ Высочайшимъ Ея импера-
торскаго Величества Государыни импе-
ратрицы Маріи Ѳеодоровны попечитель-
ствомъ.**

Дворцовая, 6, кв. 1.

**О-ВО ПОСОБІЯ БѢДНЫМЪ БОЛЬНЫМЪ
ЕВРЕЯМЪ «МИШМЕРЕСЪ-ХОЙЛИМЪ».**

Уг. Кіевской и Кавказской, с. д. Тел. 6—80.

**Амбулаторія имени М. І. Розенсона при о-вѣ
«Мишмересъ-Хойлимъ».**

**О-ВО ПОСОБІЯ БѢДНЫМЪ ЕВР. РОДИЛЬ-
НИЦАМЪ ВЪ Г. ВИЛЬНѢ.**

Садовая, 15.

**О-ВО ПОПЕЧ. О ВЫЗДРАВЛИВ. БОЛЬН.,
ВЫПИСЫВ. ИЗЪ ВИЛ. ЕВР. БОЛЬНИЦЫ.**

За справками обращаться къ председа-
телю о-ва. Троцкая, 3. Тел. 3—60.

О-ВО ПООЩРЕНІЯ КООПЕРАЦИИ.

Б.-Погулянка, 18, кв. 4.

**О-ВО ПООЩРЕНІЯ ПОЛЬСКАГО СЦЕНИ-
ЧЕСКАГО ИСКУССТВА.**

Казанская, 11. Тел. 10—55.

**О-ВО ДЛЯ РАСПРОСТРАНЕНІЯ ПРОСВѣ-
ЩЕНІЯ МЕЖДУ ЕВРЕЯМИ ВЪ РОССІИ.**

С.-Петербургъ, Загородный пр., 23.

Виленское отдѣленіе.

Завальная, 21.

**О-ВО ПОТРЕБИТЕЛЕЙ СЛУЖАЩИХЪ ВЪ
ПОЧТ.-ТЕЛ. УЧРЕЖД. Г. ВІЛЬНЫ.**

Уг. Большой и Благовѣщенск., 31. Тел. 7—81.

**О-ВО ПОТРЕБИТ. СЛУЖАЩИХЪ ВЪ ВИЛ.
ОТД. СѢВ.-ЗАП. Ж. Д.**

Островоротная, 24. Тел. 55.

О-ВО ПОТРЕБИТЕЛЕЙ «ФОРТУНА».

Новая, 2.

О-ВО ПОТРЕБИТ. «СОЛИДАРНОСТЬ».

Портовая, 6.

О-ВО СЕЛЬСКАГО ХОЗЯЙСТВА.

Завальная, 9. Тел. 12—01.

**О-ВО СКОРОЙ МЕДИЦИНСКОЙ ПОМОЩИ
ВЪ Г. ВІЛЬНѢ.**

Благовѣщенская, 2. Тел. 4—91.

**О-ВО СОДѢЙСТВІЯ ОБУЧЕН. ЕВР. БѢДН.
МАЛЬЧИК. ЗАКОНУ ВѢРЫ п. н. «БЕЙСЪ
ІЕГУДО».**

Вилкомирская, 20.

**О-ВО СОДѢЙСТВІЯ ОБУЧ. ГРАМОТѢ И РЕ-
ЛИГИИ ГЛУХОНѢМЫХЪ ЕВРЕЙСКИХЪ
ДѢТЕЙ, п. н. «МЕСІАХЪ-ІЛЬМИМЪ».**

Портовая, 7.

**О-ВО п. н. «ОБЩІЙ СОЮЗЪ РОДИТЕЛЕЙ
И ОПЕКУНОВЪ ДѢТЕЙ ОБУЧАЮЩ. ВЪ
СРЕДН. УЧЕБН. ЗАВЕД. Г. ВІЛЬНЫ.**

Херсонская, 6, кв. 5.

О-ВО РАБОЧИХЪ КАТОЛИКОВЪ.

Большая, 4.

О-ВО СТОЛЯРОВЪ ХРИСТІАНЪ.

Покровская, 11

**О-ВО ТРУДОВОЙ ПОМОЩИ ПРИ СНИПИШ-
СКОЙ ЦЕРК.-ПРИХ. ОБЩИНѢ.**

Кальварійская ул.

**О-ВО ТРУДОВОЙ ПОМОЩИ НУЖДАЮЩ.
ЖИТЕЛЯМЪ ЕВРЕЯМЪ Г. ВІЛЬНЫ.**

Сиротская, 19. Тел. 5—36.

**ОБЩЕСТВО УЛУЧШЕНІЯ БЫТА УЧАЩИХ-
СЯ ВЪ ЧАСТНОЙ ЖЕНСКОЙ ГИМНАЗІИ Е.
П. НЕЗДЮРОВОЙ и Н. И. РЕЙССМИЛЛЕРЪ
ВЪ ГОР. ВІЛЬНѢ.**

Островоротная, 29.

**ОБЩЕСТВО ВІЛЕНСКИХЪ ХРИСТІАНСК.
КУПЦОВЪ и ПРОМЫШЛЕННИКОВЪ.**

Бакшта, 7, с. д.

О-ВО ПЕЧНИКОВЪ ХРИСТІАНЪ.

Завальная, 24.

**ОБЩЕСТВО СВ. ФРАНЦИСКА СИЛЕЗІА
«ВѢДЕРЖАННОСТЬ и ТРУДЪ».**

Стефановская, 37. Тел. 8—58.

О-ВО ПОПЕЧ. НАДЪ БОЛЬН. СВ. ЮЗЕФА.

Астраханская, 16. Тел. 1—93.

ОБЩЕСТВО СВ. ЯДВИГИ.

Скоповка, 4.

ОБЩИНА ИНОСТРАННЫХЪ КАТОЛИКОВЪ.

Суворовская, 10, кв. 6. Тел. 8—56.

ПОТРЕБИТЕЛЬНОЕ ОБЩЕСТВО ВИЛЕНСКИХЪ БУЛОЧНИКОВЪ ПОДЪ НАЗВАНІЕМЪ «ТИКВО» (НАДЕЖДА).

Завальная, 32. Тел. 5—30.

ВИЛЕНСКОЕ ПОЖАРНОЕ О-ВО.

Виленская, 15.

ВИЛЕНСКИЙ ОТДѢЛЪ РОССИЙСКАГО О-ВА ПОКРОВИТЕЛЬСТВА ЖИВОТНЫХЪ, СОСТОЯЩАГО ПОДЪ ВЫСОЧАЙШИМЪ ПОКРОВИТ. Е. И. В. ГОСУДАРНИ ИМПЕРАТРИЦЫ МАРИИ ѲЕОДОРОВНЫ.

Правленіе отдѣла помѣщается по Большой Погулянкѣ, д. 9, кв. 16.

ОТДѢЛЕНІЕ ПОПЕЧИТ. ИМПЕРАТРИЦЫ МАРИИ ѲЕОДОРОВНЫ О СЛѢПЫХЪ.

Б.-Погулянка, 15. Тел. 3—37.

ВИЛЕНСК. ПООЩРИТ. СКАКОВОЕ ОБ-ВО.
Канцелярія помѣщается Большая, д. 6, кв. 1.
ПРОФЕССИОНАЛЬНОЕ О-ВО ПО ОБРАБОТКѢ МЕТАЛЛОВЪ.

Новгородская, 6, кв. 34.

ПРОФЕССИОНАЛЬНОЕ О-ВО РАБОЧИХЪ ПЕЧАТНАГО ДѢЛА ГОР. ВИЛЬНЫ И ВИЛЕНСКОЙ ГУБЕРНІИ.

Виленская, 6, кв. 17.

2-е ПРОФЕССИОНАЛЬНОЕ ОБЩЕСТВО СЛУЖАЩИХЪ ФАРМАЦЕВТОВЪ.

Георгиевскій пр., 23.

ПОХОРОННАЯ КАССА САПОЖНИКОВЪ ХРИСТІАНЪ ВЪ Г. ВИЛЬНѢ.

Виленская, 15.

ПРІЮТЬ и АМБУЛАТОРІЯ ДЛЯ ЛЕЧЕНІЯ АЛКОГОЛИКОВЪ.

Звѣринецъ, ул. Монюшки, 36. Тел. 13—07.

ПРІЮТЬ ДЛЯ ДѢТЕЙ АРЕСТАНТОВЪ.

Звѣринецъ, Солтанишки, 50, с. д.

РЕМЕСЛЕННОЕ ЕВРЕЙСКОЕ УЧИЛИЩЕ.

Новая, 3. Тел. 3—73.

ВИЛЕНСКОЕ РЕМЕСЛ. ОБЩ. СОБРАНІЕ.

Михайловскій пер., д. 14, кв. 2.

«РУССКОЕ ЗЕРНО» (Вил. отд. общ.).

Большая, д. чин. ген.-губерн.

РУССКОЕ ОБЩЕСТВЕННОЕ СОБРАНІЕ.

Благовѣщенская, д. № 21. Тел. 4—94.

«РУТА»—ЛИТОВСКОЕ ОБЩЕСТВ. СОБР.

Георгиевскій проспектъ, д. 22.

СЕМЕЙНО-ПЕДАГОГИЧЕСКОЕ ОБ-ВО.

См. Вил. семейн.-педаг. общ.

СИРОТСКИЙ ДОМЪ ПРИ ЕВАНГ.-ЛЮТЕР. КЛАДБИЩѢ.

Гористый, 21.

ВИЛЕНСКИЙ КЛУБЪ СЛУЖАЩИХЪ ВЪ ЧАСТН. КРЕДИТНЫХЪ УЧРЕЖДЕНІЯХЪ.

Замковый пер., 8. Тел. 9—50.

СОБРАНІЕ ТЕХНИКОВЪ.

Милліонная, д. Огинскаго.

СОВѢТЬ ДЛЯ РАЗВИТІЯ ЧАСТН. БЛАГОТВОРИТЕЛЬНЫХЪ и ОБЩЕПОЛЕЗНЫХЪ УЧРЕЖДЕНІЙ.

Трокская, 14. Тел. 9—64.

СТАТИСТИЧЕСКОЕ ЕВРЕЙСКОЕ ОБ-ВО.

Завальная, 21.

СѢВЕРО-ЗАПАДНОЕ ОКРУЖНОЕ СТРАХОВОЕ ТОВАРИЩЕСТВО ПО СТРАХОВАНІЮ РАБОЧИХЪ ОТЪ НЕСЧАСТН. СЛУЧАЕВЪ.

Георгиевскій проспектъ, 33. Тел. 7—86.

**СЪВЕРО-ЗАПАДН. ОБЩ. ДЛЯ НАДЗОРА
ЗА ПАРОВЫМИ КОТЛАМИ.**

Георгиевскій пр., 33. Тел. 7—93.

**СЪВЕРО-ЗАПАДНОЕ ОБЩЕСТВО ТОР-
ГОВЛИ и ПРОМЫШЛЕННОСТИ.**

Георгиевскій, 33. Тел. 17—81.

«ТАЛМУДЪ-ТОРА» (сиротскій домъ и учи-
лище).

Новая ул., 5.

«ТАЛМУДЪ-ТОРА» СНИПИШСКАЯ.

Вилкомирская, 20.

«ТАЛМУДЪ-ТОРА» ЛУКИШСКАЯ.

Лукишки, д. Лейбовича.

**«ТАЛМУДЪ-ТОРА» НОВГОРОДСКАЯ ПРИ
НОВГОРОДСКОМЪ СТАРОМЪ МОЛИТВЕН-
НОМЪ ДОМЪ.**

Новгородская, 41.

ТЕАТРЪ ГОРОДСКОЙ.

Большая ул., зд. театра. Тел. 3—70.

ТЕАТРЪ ПОЛЬСКИЙ.

Театральная, с. д.; лѣтомъ въ Бернардинскомъ
саду.

**«ТОЙРАСЪ ЭМЕСЪ»—О-ВО ДЛЯ СОДѢЙ-
СТВІЯ ОБУЧЕНІЮ БѢДНЫХЪ ЕВРЕЙСК.
МАЛЬЧИКОВЪ ЗАКОНУ ВѢРЫ.**

Макарьевскій пер., с. д. Тел. 14—38.

ТОРГОВО-ПРОМЫШЛ. ОБЩ. СОБРАНИЕ.

Георгиевскій пр., 33. Тел.: 6—14 и 7—51.

**ЕВРЕЙСКАЯ ХОРАЛЬНАЯ СИНАГОГА «ТА-
ГАРОТЪ ГАКОДЕШЪ».**

Завальная, 35, собствен. зданіе.

**ФЕЛЬДШЕРОВЪ, ФЕЛЬДШЕРИЦЪ и ПО-
ВАЛЬНЫХЪ БАБОКЪ О-ВО.**

Сиротская, 4.

ФРАНЦУЗСКОЕ СОБРАНИЕ.

Завальная, 6, кв. 6.

ВИЛЕНСКОЕ ХУДОЖЕСТВЕННОЕ ОБ-ВО.

Завальная, 21, кв. 3.

**ВИЛЕНСКОЕ ХУДОЖ.-ПРОМЫШЛ. ОБ-ВО
ВЪ ПАМЯТЬ М. М. АНТОКОЛЬСКАГО.**

Новая, 3. Тел. 3—73.

**РИСОВАЛЬНЫЕ КЛАССЫ, УЧРЕЖДЕННЫЕ
ВИЛЕН. ХУД.-ПРОМ. ОБ-ВОМЪ ВЪ ПАМ.
М. М. АНТОКОЛЬСКАГО ВЪ Г. ВИЛЬНЪ.**

Новая ул., д. 3. Тел. 3—73.

**ЦЕНТРАЛЬНЫЙ СЕКРЕТАРИАТЪ БЛАГО-
ТВОРИТЕЛЬНЫХЪ и ОБЩЕСТВЕННЫХЪ
УЧРЕЖДЕНІЙ ПОДЪ ПРЕДСѢДАТЕЛЬСТВ.
С. С. МОНТВИЛЛА.**

Трокская, 14. Тел. 9—64.

**ЦЕРКОВНО-ПРИХОДСКАЯ ОБЩИНА ПРИ
ВИЛ. СВ.-НИКОЛАЕВСКОЙ ЦЕРКВИ.**

Кафедральная пл., 1. Тел. 3—81.

ЧЕЛОВѢКОЛЮБИВОЕ ОБЩЕСТВО.

Виленская, с. д., 23.

ЧИТАЛЬНИ.

См. Библіотеки.

ШАХМАТНОЕ СОБРАНИЕ.

Виленская, 8. Тел. 6—94.

«ЭЗРО» (евр. благотвор. о-во).

Кожевническая, 4.

«ЭЗРО» О-ВО.

При еврейскомъ госпиталѣ. Завальная, 42.

АКУШЕРКИ и МАССАЖИСТКИ.

Антокольская-Шеръ, Островоротная, 22.

Аншельс. Трокская, 18.

Бируженская Е. Островоротная, 33.

Бразевичъ-Рабиновичъ Б. Преображен., 9.

Бройтъ С. Завальная, 55.
Бурназь С. А. Трокская, 11.
Вайнкопъ Б. Большая, 45.
Геникесь Ф. С. Георгіевскій пр., 43.
Гефень Елена Осип. Венгерскій пер., д. 9.
Тел. 13—94.

Гецова А. Г. Большая, 40.
Голендерская Т. Шварцовый, 1.
Григорьева. Полтавская, 6.
Гродская М. А. Полоцкая, 55.
Дубицкая М. Виленская, 16.
Иванова Я. А. Жандармскій, 7.
Юзефовичъ Г. М. Поплавская, 13.
Каганъ-Берловичъ М. Б. Цвѣтной, 3.
Кайрукштитъ К. Благовѣщенская, 13.
Карписъ С. Георгіевскій пр., 42.
Кейданъ-Михель Б. Конная, 6.
Ноаръ-Кацъ. Благовѣщенская, 23.
Новоплянская. Островоротная, 26.
Павловская Р. Замковый, 10.
Перельманъ-Сидранская. Погулянка, 19.
Пликуцъ С. Завальная, 54.
Пржибульская Р. С. Виленская, 7.
Прудовская А. И. Скоповка, 4.
Пумпянская Р. Жандармскій пер., 5.
Рехесь С. Трокская, 19.
Фугалевичъ С. Георгіевскій, 1.
Хазанъ Е. Я. Поплавская, 21.

ВЕТЕРИНАРНЫЕ ВРАЧИ.

Бакунь С. Островоротная, 16.
Балицкій М. М. Лосева дача, соб. домъ.
Еленевскій З. Тамбовская, 2.
Лисицынъ С. С. Кальварійская, 20.
Максимовъ И. Г. Макарьевская, 3.
Самель Э. К. Полтавская, 54.
Филатовъ Ф. Ф. Нижегородская, 26.
Хазбіевичъ Ст. Як. Портовая, д. Поплавскаго.
Шульцъ В. Э. Островоротная, 16.

ВРАЧИ ПРАКТИКУЮЩІЕ.

Абрамовичъ Х. Д. Завальная, 30. Т. 16—04.
Афрамовичъ К. М. Больничная, 13.
Бабанчиковъ М. М. Антокольская, д. 4.
Багенскій П. В. Знаменская, 34. Тел. 5—96.
Бархашъ П. А. Виленская, 30. Тел. 8—76.
Бернштейнъ. Губернаторская, 5. Т. 14—25.
Бейнаровичъ Е.-Л. Л. Казанская, 9. Т. 6—18.
Бергеръ Бен. Льв. Завальная, 28.
Биллевичъ Юл. Ант. Монастырская, 7.
Битный-Шляхто О. П. Георгіевскій пр., 1.

ЛУЧШІЙ ДРУГЪ ЖЕЛУДКА

Вино „Сентъ-Рафаэль“

Противостоятъ желудочнымъ заболѣ-
ваніямъ, спосеобствуетъ пищеваренію,
возбуждаетъ аппетитъ и укрѣпляетъ
организмъ.

Настоящее съ
этой подписью

S. Raftaël

Блохъ Илья Мордух. Погулянка, Театральная,
с. д. Тел. 4—25.

Богдановичъ І. І. Виленская, 25.
Богушевскій Я. А. Б.-Погулянка, 14.
Божовскій К. К. Антоколь, 24.
Борзобогатый. Кальварійская, 4.

Вилейшисть Ант. Викент., Георгіевскій пр., 25.
Тел. 5—08.

Бомашъ Дав. Сем. Большая, 60. Тел. 63.
Буракъ И. М. Виленская, 16 Тел. 4—59.
Буяльскій В. М. Татарская, 5. Тел. 12—16.
Бяльницкій-Вируля Ф. А. Антокольск., 44.
Вадзинскій П. И. Б.-Погулянка, 15. Т. 3—37.
Вашкевичъ А. К. Виленская, 25. Тел. 5—95.
Венславскій В. А. Нѣмецкая, 3.

„ОЗЕТЪ-ВАННЫ“

д-ра медицины L. Sarason'a.

ПРЕВОСХОДНО ДѢЙСТВУЮТЪ:

укрѣпляющимъ образомъ на нервную и кровеносную систему, даютъ спокойный и здоровый сонъ, значительно улучшаютъ дыханіе и дѣятельность сердца, нервной системы, въ суставахъ, при разстройствѣ успокаиваютъ боли психическомъ недугѣ, страданіяхъ безсонницей, астмой, болѣзнями сердца, ревматизмъ, при женскихъ и др. болѣзняхъ.

Каждая ванна выдѣляетъ 22 литра кислорода.

Способъ приготовленія „ОЗЕТЪ ВАННЪ“ простъ; ихъ можно принимать у себя на дому, не выезжая на дорогостоящіе курорты.

Литература къ услугамъ гг. интересующихся.

Главный складъ для всей Россіи

И. Л. ГОЛЬДБЕРГЪ, Вильна и Одесса.

Викентьевъ А. А. Солдатская, 1.
Винчъ А. І. Завальная, 22. Тел. 5—11.
Виршубекій Абрамъ Марк. Благовѣщенская,
7. Тел. 6—54.
Воеводзкій В. В. Завальная, 8. Тел. 5—57.
Вольфонъ П. Е. Георг. пр. 4. Тел. 5—60.
Выгодскій Я. Г. Новая, 1. Тел. 3—51.

Ганусовичъ Бол. Нем. Большая, 7. Т. 6—80.
Геллеръ Левъ Наум. Погулянка, 14. Т. 11—11.
Гершунъ Григ. Як. Благовѣщенская, 7. Телефонъ 2—84.

Гецовъ Г. И. Георгіевскій, 62. Тел. 25.
Гинзбургъ К. С. Георгіевскій пр., 48.
Гладышъ Д. А. 1-й Витебскій пр., 19.
Гласко Б. Н. Нѣмецкая, 3.
Глобусъ Илья Як. Виленская, 32. Т. 10—58.
Гольдингъ І. И. Стефановская, 23.
Горскій П. А. Ст.-Херсонская, 4.

МАЛОКРОВНЫЕ ВСѢХЪ СТРАНЪ

СОЕДИНЯЙТЕСЬ!

Ищите помощи только въ самооборонѣ.

Вашего организма, который Вы достигнете усиленіемъ питанія. Для этой цѣли Вы должны укрѣпить весь организмъ, принимая наилучшее укрѣпляющее, возрождающее кровь и питательное средство Біомальцъ. Онъ содержитъ желѣзо, фосфоръ, известь и мальтозу и снабжаетъ всѣ ткани органовъ полезнымъ и обильнымъ питаніемъ. Кости и мускулы укрѣпляются, нервы приобретаютъ сильную сопротивляемость, число кровяныхъ шариковъ увеличивается, кровь оздоравливается. Остерег. поддѣлокъ. Продается въ аптекахъ и антек. магазинахъ по цѣнѣ 1 р. 50 к. и 85 коп., съ желѣзомъ или съ известью по 1 р. 80 к. и 1 р.

Фабричное клеймо Два карлика.

Горфейнтъ М. Я. Завальная, 24.
Гриневицъ Н. М. Георгіевскій, 35. Т. 6—29.
Губаревъ И. А. Набережная, 22. Тел. 5—61.
Гудынскій Вен. Коп. Преображенская, 2. с. д.
Тел. 6—06.
Гурницкій М. А. Фабричная, 13. Тел. 5—13.

Данилевичъ Ю. Р. Завальная, 30.
 Данченко В. М. Казанская, 7. Тел. 10—30.
 Дембовскій О. О. Горист. п., 9. Тел. 6—90.
 Денисевичъ П. А. Солтанишки, 4.
 Диллонъ Я. Г. Завальная, 6. Тел. 6—29.
 Дмоховскій К. А. Георгіевскій пр., 30.
 Домашевичъ А. С. Гимназич. пер., 4. Телефонъ 12—50.
 Есьманъ В. Г. Портовая, 6-а.
 Жабко-Потаповичъ Б. А. Судебная, 2. Телефонъ 12—48.
 Житловскій М. О. Кальварійская, 21.
 Завадскій С. К. Георгіевскій пр., 42.
 Загорскій Влад. Брон. Дворцовая, 2.
 Заіончковскій В. П. 2-й Поном. пер., 8.
 Закъ Нат. Мойс. Трокская, 5.
 Залкиндсонъ О. Б. Трокская, 9. Тел. 5—63.
 Залкиндъ Вильг. Сигизм. Завальная, 14. Телефонъ 2—28.
 Зарцынъ О. О. Завальная, 24. Тел. 11—62.
 Ивантеръ Левъ Ант. Виленская, 32.
 Ивановъ А. С. Кальварійская, 16.
 Канъ Э. Г. Завальная, 10. Тел. 3—12.
 Капланъ Л. П. Завальная, 15. Тел. 8—66.
 Карась К. И. Виленская, 27.
 Карковский Каз. Сев. Виленская, 36. Т. 9—11.
 Кацевъ. Большая, 20.
 Каченко-Зѣновичъ Б. А. Арзамасская, 4. Тел. 13—86.
 Кевличъ М. В. Завальная, 8.
 Керсновскій В. Казанскій, 15.
 Клейманъ А. И. Б.-Погулянка, 17.
 Коварскій Гер. Ошер. Портовая, 4. Т. 6—64.
 Ковалевскій Христоф. Ив. Ново-Херсонская, 3. Тел. 53.
 Коганъ Адольфъ Льв. Трокская, 3. Т. 3—60.
 Козловскій А. О. Костромская, 14.
 Конечный Ч. И. Жандармскій, 9.

Корховъ И. Т. 1-й Витебскій пр., 10. Телефонъ 51.
 Краинскій Н. В. Новая, 1. Тел. 8—63.
 Крамникъ М. М. Виленская, 22. Тел. 2—72.
 Кресинъ Д. К. Московская, 4.
 Леванде Сам. Юс. Завальная, 22. Т. 7—38.
 Левинсонъ М. Большая, 29.
 Левинъ М. Б. Завальная, 22. Тел. 14—45.
 Левинъ Т. И. Александровскій бульв., 26.
 Левитъ Осип. Захарьев. Большая, 30. Т. 4-85.
 Липскій С. Д. Гористый пер., 3.
 Ловмянскій Влад. Август. Виленская, 25. Телефонъ 10—06.
 Луковский Л. И. Жандармскій, 1.
 Любовскій М. А. Губернат., 5. Тел. 9—21.
 Ляпидесь О. А. Погулянка, 14. Тел. 7—57.
 Маковеръ О. А. Завальная, 24. Тел. 40.
 Маевскій Ф. А. Богадѣльный, 2-а. Т. 12—93.
 Марковский К. Я. Зарѣчная, 15.
 Матулайтисъ С. Ю. Зарѣчная, 30. Т. 5—83.
 Мацянский Л. К. Островоротная, 25. Телефонъ 12—02.
 Мачевскій М. Р. Георгіевскій, 19. Т. 2—83.
 Минкевичъ М. А. Жандармск., 33. Т. 11—88.
 Михайловъ Н. И. Садовая, 13.
 Михневичъ И. Ф. Виленская, 28. Тел. 6—04.
 Монгирдъ М. В. Б.-Погулянка, 7. Т. 5—37.
 Морачевскій Ю. О. Виленская, 12.
 Натансонъ И. Б. Портовая, 5. Тел. 6—82.
 Орловскій В. Г. Погулянка, 9.
 Олешкевичъ М. О. Знаменская, 22. Т. 2—42.
 Ольшевскій В. В. Зарѣчная, 40.
 Пашковскій И. Ф. Вокзальная, 15.
 Перельманъ В. Г. Садовая, 12. Тел. 7—94.
 Пизани А. Н. Поплавская, 3.
 Плиссъ С. Д. Георгіевскій пр., 62.
 Пляшкевичъ К. П. Госпитальная, 2.
 Подвальниковъ Н. М. 1-й Яковскій п., 17.

Попильскій Ю. А. Б.-Погулянка, 2. Т. 8—51.
 Почтеръ С. Г. Стефановская, 1.
 Пузырскій Г. А. Стефановская, 17.
 Пузырскій Г. А. Троцкая, 9.
 Рабанъ З. В. Благовѣщенская, 9. Т. 1—53.
 Ратнеръ Г. І. Жандармскій, 3. Тел. 5—43.
 Рафелькесъ Б. С. Гористый п., 14. Т. 7—95.
 Розенкранцъ Д. А. Виленская, 22. Т. 4—90.
 Розентаъ П. И. Завальная, 15. Т. 10—07.
 Роммъ А. М. Завальная, 22.
 Роммъ Г. Д. Виленская, 11. Тел. 14—46.
 Роммъ Г. Я. Завальная, 2. Тел. 8—25.
 Рудскій В. А. Жандармскій, 3.
 Рымша А. Р. Завальная, 7.
 Савичъ Е. К. Казанская, 7.
 Сасиновскій Ф. Юнкерскій, 31.
 Сафаревичъ А. А. Портовая, с. д.
 Свицерскій С. О. Георгіевскій, 22. Тел. 81.
 Свѣжинскій Ф. Р. Завальная, 16.
 Слижисъ Ф. И. Виленская, 11.
 Солоновичъ Г. А. Островоротная, 25.
 Суморокъ Ю. И. Ст.-Херсонская, 1. Тел. 5.
 Сыцяно Ч. Р. Ново-Херсонская, 7.
 Тигеръ С. Я. Губернаторская, 5. Тел. 5—03.
 Траутфеттеръ-фонъ Э. Г. Жандармскій п., 9.
 Трипольскій М. В. Монастырская, 6.
 Турчаниновъ П. П. Погулянка, 3. Т. 4—26.
 Туръ И. И. Казанская, 8. Тел. 6—35.
 Фидельманъ І. И. Антоколь, 37. Тел. 8—11.
 Флаумъ Л. Я. Завальная, 33. Тел. 7—23.
 Фричинскій Б. К. Татарская, 1.
 Фровейнъ П. А. Б.-Погулянка, 5.
 Цвѣтаевъ И. М. Семеновская, 2.
 Шабать Ц. И. Б.-Погулянка, 9. Т. 4—30.
 Шаширо О. С. Георгіевскій, 4. Тел. 36.
 Шатенштейнъ И. Л. Нѣмецкая, 22.
 Швенгрубенъ В. М. Жандармскій, 9.
 Шейнманъ И. Л. Завальная, 15. Тел. 14—82.

Шепскій Н. В. Весенняя, 1.
 Ширвиндъ В. Г. Большая, 39.
 Шлякъ С. Георгіевскій, 33. Тел. 13—69.
 Шрейберъ В. В. Виленская, 32.
 Штейнманъ К. Б. Георгіевскій, 44.
 Штольцманъ Г. Г. Виленская, 25. Т. 2—70.
 Яблоновскій В. И. Портовая, 6. Т. 9—68.
 Яцунскій А. А. Богадѣльный, с. д. 2-а.
 Оедосѣевъ Н. К. Ст.-Херсонская, 4.

ЖЕНЩИНЫ-ВРАЧИ.

Антоновичъ-Янушевичъ Ж. Ю. Херсонск., 6.
 Близнянская, Жандармскій, 1. Тел. 13—88.
 Бурбо В. О. Виленская, 28.
 Герцъ С. А. Ботаническая ул.
 Гомолицкая Е. В. Звѣринъ, с. д.
 Закъ-Горфайнъ Р. Завальная, 24.
 Идельсонъ Д. Л. Погулянка, 11.
 Юхельсонъ Г. А. Жандармскій пер., 1.
 Кукушкина А. Е. Виленская, 34. Т. 7—22.
 Левина А. А. Георгіевскій, 44.
 Трахтенбергъ С. В. Цвѣтной, 5.
 Шабать П. Гористый пер.

ДАНТИСТЫ И ЗУБНЫЕ ВРАЧИ.

Бернштейнъ И. Большая, 60.
 Волянскій А. А. Виленская, 25.
 Голубъ И. К. Георгіевскій, 9.
 Кацъ М. М. Благовѣщенская, 8.
 Качергинскій Л. Виленская, 36.
 Куликовскій О. К. Георгіевскій, 3.
 Мозесъ Р. М. Большая, 25.
 Надельманъ М. Виленская, 3.
 Похитоновъ Н. Н. Георгіевскій, 22.
 Почтеръ. Нѣмецкая, 22.
 Рофваргъ. Большая, 41.
 Тасселькраутъ М. С. Георгіевскій пр., 35.
 Торвиртъ А. А. Семеновская, 2.
 Фельдштейнъ. Большая, 23.

Фунть Л. Н. Большая, 42.
Швенгрубенъ М. Завальная, 22.
Шерешевскій Н. Трокская, 9.

ЗЕМЛЕМѢРЫ И ТАКСАТОРЫ.

Гинзбургъ Г. Стефановская, 23.
Юкипъ Б. К. Яковскій пер., 10.
Зетлеръ И. Портовая, 6. Тел. 10—84.
Мазель І. А. Погулянка, 14.
Павловскій Б. И. Замковый пер., 8.
Соболь К. С. Конная, 6.
Соболевскій Б. А. Жандармскій пер., 5.
Троцкій Г. Я. Трокская, 17.
Чарыковъ С. И. Виленская, 25.
Шескинъ Л. С. Цвѣтной пер., 7.

АРХИТЕКТОРЫ-СТРОИТЕЛИ.

Дубовикъ. Песчаная, с. д.
Заштовъ А. П. 1-й Тюремный пер., с. д.
Михневичъ В. Д. 1-й Тюремный пер.
Прозоровъ М. М. Херсонская, 5. Тел. 37.
Парчевскій А. Б. Погулянка, 27.
Сморгонскій Ф. Я. Набережная, 20. Т. 9—76.
Сонинъ А. Н. Набережная, 20.

ПРИСЯЖНЫЕ ПОВѢРЕННЫЕ.

Андреевскій Г. В. Монюшки, 6.
Абрамовичъ В. И. Монтвилловская, 15.
Багинскій С. І. Кожевенная, 1.
Бондзкевичъ Ю. В. Георгіевскій пр., 28.
Брянцевъ В. П. Б.-Погулянка, 14.
Буйко И. О. Б.-Погулянка, 20. Тел. 8—65.
Булатъ А. А. Б.-Погулянка, 11-а. Т. 16—58.
Веревкинъ В. В. Погулянка, 11.
Вилейшицъ И. В. Георгіевскій пр., 25.
Волочковичъ Г. И. Казанская, 5. Тел. 81.
Врублевскій О. Е. Дворцовая, 9. Т. 4—35.
Выгодскій М. Е. Георгіевскій, 22. Т. 9—16.
Дмоховскій В. М. Жандармскій, 9.
Зегницъ К. Д. Арзамасская, 4. Т. 10—32.

Змачинскій А. И. Казанская, 9.
Кимонтъ И. А. Ярославская, 15.
Кліотъ И. Я. Жандармскій, 9/6. Т. 12—94.
Клокоцкій В. С. Херсонская, 5/4. Т. 11—08.
Коверскій Б. И. Портовая, 62.
Козловскій Ю. Ю. Набережная, 28.
Кржановскій Б. Ю. Виленская, 32. Тел. 56.
Крушевскій С. Ю. Завальная, 8.
Лукасъ В. М. Херсонская, 7. Тел. 8—53.
Лукашевичъ В. О. Георгіевскій, 37/2.
Малинскій М. М. Казанская, 11.
Нарушевичъ В. И. Портовая, 22. Т. 16—55.
Орловскій И. Г. Виленская, 6.
Пилсудскій И. І. Портовая, 6-д.
Поволоцкій Л. И. Портовая, 23.
Риза-Тернавиотъ Н. Г. Портовая, 23.
Рубиновичъ О. Ф. Портовая, 6-в.
Слякевичъ С. Ф. Георгіевскій пр., 12.
Струмилло М. С. Георгіевскій, 21.
Суморокъ Р. О. Георгіевскій, 22. Т. 10—95.
Фридманъ Б. Д. Б.-Погулянка, 11. Т. 11—73.
Шафковскій К. И. Казанская, 7.
Шмерлингъ И. С. Губернаторск., 5.
Эйсмонть І. К. Набережная, 18. Т. 9—12.
Якубовскій М. А. Завальная, 16/1.
Ямонтъ М. К. Набережная, 22. Тел. 5—61.
Ямонтъ Г. К. Жандармскій, 9. Тел. 8—44.
Янулайтисъ А. М. Жандармскій, 3.

ПОМОЩНИКИ ПРИСЯЖН. ПОВѢРЕН.

Андреевъ Пав. Вас. Георгіевскій пр., 22.
Волочковичъ Влад. Иван. Никодимскій, 20.
Гольдманъ Г. Л. Б.-Погулянка, 7. Тел. 7—28.
Залкинъ Еф. Лейб. Садовая, 21, кв. 1.
Калецкій Исаакъ Юдел. Завальная, 22.
Каміонскій Изр. Дав. Георгіевскій пр., 10.
Козловскій Сигизмундъ Юльевичъ.
Косинскій Мар. Мих. Завальная, 13.
Лапинъ Мар. Ант. Монтвилловская, с. д.

Левинъ Ал-дръ Клавд. Георгіевскій пр. 44.
Лужекъ Хацкель Дав. Садовая, 9.
Парчевскій Вал. Стан. Завальная, 28.
Пржилускій Юс. Ант. Гимназич. пер., 4.
Радинъ Ник. Ис. Георгіевскій пр., д. 9.
фонъ-Ромеръ Мих. Мих. Виленская, 31.
Стецкевичъ Як. Каз. Георгіевскій пр., 28/5.
Суморокъ Леон. Рестит. Портовая, 6-б.
Скиндеръ Чесл. Конст. Татарская, 10.
Уцѣховскій Юс. Дан. Шопеновская, 1.
Царикъ Гавр. Ив. Портовая, 6-а.
Черниховъ Юс.-Овс. Шмуйл. Георгіевскій, 22.

художники въ вильнѣ.

Бармашевъ В. Д. Полоцкая, 9—3.
Балзукевичъ І. В. Большая, 3—5.
Владимірскій Б. І. Гимназія Кагана.
Волонсевичъ С. М. Большая, д. Учеб. Окр.
Гансонъ Я. В. Кальварійская, 16—5.
Жмуйdziновичъ А. И. Завальная, 15—11.
Залкиндъ Б. Я. Завальная, 19—1.
Коникъ Е. М. Богадѣльный пер., 4—7.
Лейбовскій М. Г. Кафедральная пл., д. 1.
Ромеръ Г-жа. Бакига, д. Ромеръ.
Рушицъ Ф. Э. Зарѣчная, 24.
Рыбаковъ И. Г. Завальная, 21—3.
Торвиртъ Г. А. Мостовая, 23—10.
Флери В. С. Большая, 74—10.
Яроцкій С. Монтвилловская, д. 11.

ЧАСТНЫЕ ПОВѢРЕННЫЕ.

Бруйде М. Л. Б.-Погулянка, 2.
Виленскій С. Я. Шопеновская, 3.
Гавендо С. Н. Георгіевскій, 4. Тел. 7—50.
Дубовикъ И. А. Преображенская, 7.
Кабачникъ Я. Ф. Завальная, 41.
Ковнеръ Нохимъ Юселевъ Нѣмецкая, 26.
Левинъ К. И. Трокская, 10. Тел. 5—81.
Одессъ Мееръ Пейсахов. Виленская, 2.

Перельманъ С. Г. Виленская, 3.
Пупко Юсифъ Мойсеев. Еврейская, 8.
Слонимскій А. Л. Большая, 25. Тел. 9—98.
Тобіасъ П. Б. Завальная, 15.
Трайковичъ О. А. Казанская, 15.
Троцкій С. З. Завальная, 33. Тел. 9—13.
Уцѣховскій Д. Шопеновская, 1. Тел. 3—02.
Шерешевскій М. Р. Большая, 60.

Торгово-промышленныя и фабрично-заводскія пред- пріятія.

АВТОМОБИЛИ (продажа).

Фиатъ. Виленская, 23.
Н. А. Г. Вокзальная, 3.

АГЕНТУРНО-КОМИССИОННЫЯ КОНТОРЫ.

Ароновичъ Б. М. Садовая, 4. Тел. 7—58.
Басевичъ Е. А. Георгіевскій, 11. Тел. 3—07.
Берлинъ М. Шопеновская, 6. Тел. 3—01.
Вайнштейнъ Наумъ Лейбов. Погулянка, 11.
Даміе Н. М. Монастырская, 2. Тел. 57.
Деслеръ Ф. Д. Садовая ул., д. 9. Тел. 1—15.
Деуль М. Жандармскій, 5. Тел. 9—00.
Ейсуровичъ А. Семеновская, 6. Тел. 14—73.
Юффе С. А. Сиротская, 6-а. Тел. 1—05.
«Кавенскій А. и К-о» Вокзальная, 9. Т. 12-26.
Кальмановичъ Яковъ. Шопеновская, 1.
Капланъ Х. Я. Стефановская, 23. Тел. 7—16.
Квилль И. Я. Проходной, 4. Тел. 6—59.
Магидсъ И. и Турбовичъ А. Виленская, 24.
«Маривиль». Антокольская, 6. Тел. 3—47.
Мейтесъ І. М. Садовая, 4. Тел. 3—79.
Миляевъ М. О. Георгіевскій, 62. Тел. 2—31.
Минскій И. В. Нѣмецкая, 20.

Найманъ Эм. Як. инж. Георгіевскій пр., 20.
 Рабиновичъ Влад. С. Садовая, 15. Тел. 6—27.
 Рапопортъ Л. И. Садовая, 7. Тел. 7—19.
 Салитъ и Розенблюмъ. Т-во. Монастырск., 2.
 Славинскій В. И. инж. Ботанич., 9. Т. 12—25.
 Фалевичъ Я. К. и Бушъ. Богадѣльный пер., 2.
 Фейгельсонъ Б. Р. ф. «Теръ-Акопово». Шопеновская, 1. Тел. 3—48.
 Эпстейнъ А. В. Анток., 6. Тел. 3—47.
 Яблковскій Ф. Георгіев. пр., 42. Тел. 2—07.
 «Ярбъ». Кіевская, 4. Тел. 7—84.

АГЕНТСТВА СТРАХОВЫХЪ и ТРАНСПОРТНЫХЪ ОБЩЕСТВЪ.

Первое Россійское страховое общество, учрежденное въ 1827 году. Виленское отдѣленіе. Георгіевскій пр., 5. Тел. 9—80.
 Первое Россійское страховое общество, учрежденное въ 1827 году. (главно агентство). Георгіевскій пр., д. 5. Тел. 3—78.
 Первое Россійское страховое общество, учрежденное въ 1827 году. Жандармск., 3. Тел. 3—65.
 Второе Россійское Страховое общество, учр. въ 1835 году. Георгіевскій скверъ, 3. Тел. 20.
 «Жизнь» Россійское о-во застрахованія капиталовъ и доходовъ, учрежден. въ 1835 г. Виленское главное агентство Георгіевскій пр., с. д. № 24. Тел. 1—50.
 лефонъ 1—50.
 Главное агентство **Московского** страхового отъ огня общества. Губернаторская, 10. Тел. 3—19.
 «Московское» (агентство). Уголь Трокской и Завальной.
 «С.-П.-Б. отъ огня и пожизнен. дох. и капит.» (агентство). Георгіевскій, 7. Тел. 3—18.

«Русское» (гл. агентство) Трокская, д. 11. Тел. 5—20.

Страховое товарищество «Саламандра», учр. въ 1846 году. Георгіевскій просп., 19. Телефонъ 2—47.

«Русскій Лойдъ» страховое о-во. 1-й Юрьевскій пер. Тел. 11—71.

«Якорь» страховое о-во. Виленское гл. агентство. Георгіевскій пр., 28. Тел. 98.

Страховое общество «Россія» въ С.-Петербурѣ, учр. въ 1881 г.

Отдѣленіе страхового общества «Россія»—Виленъ, Кафедральн. площ., соб. домъ о-ва № 4. Тел. 30.

Россійское транспортное и страховое общ-во. Большая, 60. Тел. 1—42.

1-й округъ (первое взаимное о-во страхованія жизни). Виленская ул. Тел. 8—30.

Русское страховое общество «Помощь» (отдѣлъ страхованія отъ кражъ со взломомъ). Губернаторская, 10. Тел. 3—19.

«Варшавское» отъ огня (гл. представительство). Георгіевскій просп., с. д. 17. Тел. № 2—22.

Взаимное отъ огня Виленское (правленіе). Виленская ул., 15. Тел. 2—88.

Взаимное отъ огня Ковенское. (агентство) Георгіевскій, 4.

Страховое общество «Волга» учр. въ 1871 г. Окружная инспекція. Мостовая, 7.

«Заботливость». Общество страхованія жизни и отъ несчастныхъ случаевъ. Главное представительство: Ботаническая, 1. Тел. 8—68.

«Русь». Взаимное страховое отъ огня общество. Главн. агент. Большая, 96.

1-е Русское общество. Взаимнаго страхования отъ падежа животныхъ. Завальная, 33.
«Сѣверное» (гл. агентство). Виленская, 25.
Тел. 1—46.

«Урбэнь» страх. о-во по страхованію жизни.
Казанская, 9. Тел. 19—12.

АГРОНОМИЧЕСКОЕ БЮРО.

Вильишевскій С. К. Георгіевск., 9. Т. 7—39.
Гольдбергъ И. Е. Конная, 4.

А П Т Е К И.

Августовскій Вик. Кон. Георгіевскій пр., 10.
Айзенштатъ и Кадышевичъ. Завальная, 41.
Вдовы Жемойтисъ — арендат. Заіончковскій.
Стефановская, 26.

Высоцкій А. Игн. Большая, 23.
Городская аптека. Виленская, 23.
Доманскій. Благовѣщенская, 14. Тел. 6—26.
Заіончковскій. Звѣринецъ, Знаменская.
Маньковичъ Мов. Меер. Александров. б., 28.
Микутовичъ, аренд. Микульскій Андр. Андр.
Виленская, 8. Тел. 1—06.

Оттовичъ Валент. Большая, 49.
О-ва пособ. бѣдн. больн. евреямъ о-ва «Миш-
мересъ-Хойлимъ». Кіевская, с. д. Т. 6—89.
Пакъ Нот. Анат. Антокольск., 54. Тел. 8—95.
Родовичъ Ив. Лоеп. Островоротная, 4.
Ростковскій Ант. Фр. Кальварійская, 4.
Сегаль Т-во. Новгородская, с. д. 97.
Секержинскій Фр. Карл. Зарѣчье, 20.
Соколовскій В. И. Астраханская.
Тарулевичъ Викт. Каз. Благовѣщенская, 7.
Фрумкинъ б. Сырвидъ. Нѣмецкая, 23. Т. 1—00.
Хомичевскій Вацл. Петр. Б.-Погулянка, 19.
Хросцицкій Влад. Иппол. Островоротная, 25.
Ширвиндтъ Густ. Эл. Нѣмецкая, 15. Т. 5—64.
Юндзиль Пет. Адам. Георгіевскій, 33.

ГОМЕОПАТИЧЕСКІЯ АПТЕКИ.

Вил. общ. посл. гомеопатіи. Завальная, 6.
Зейдлеръ Л. Благовѣщенская, 7.

АПТЕКАРСКІЙ ТОВАРЬ (оптомъ).

Андржейковичъ и К-о. Большая, 78.
Гружевскій К. П. Большая, 45. Тел. 4—37.
Иссердинъ Бр. Спасская, с. д. Тел. 3—57.
Сегаль И. Б. Т-во Трокская, 7. Тел. 5—47.

АПТЕКАРСКІЕ МАГАЗИНЫ.

Абрамсонъ Георгіевскій, 37.
Андржейковичъ М. Большая, 76.
Виршубскій И. Нѣмецкая, 19.
Гительзонъ А. и Залбъ І. Георгіевскій, 42.
Юсельсонъ М. Нѣмецкая, 15.
Левковскій М. Я. Георгіевскій пр., 26.
Либинъ Ш. И. Уг. Георг. и Юрьевского пер.
Сегаль И. Б. Торг. д. Трокская, 7. Тел. 89.
Сегаль И. Б. Большая, 28. Тел. 6—48.
Сегаль И. Б. Георгіевскій, 5. Тел. 16—50.
Соколискій С. Портовая, 5.

Аптекарскій и парфюмерный магазинъ
С. СОКОЛИСКАГО,
Вильна, Портовая, 5.

Большой выборъ косметики рус-
скихъ и заграничныхъ фирмъ, пере-
вязочные и хирургическіе матер.
НАТУРАЛЬНЫЯ МИНЕРАЛЬНЫЯ ВОДЫ.

Товарищество Торговли
аптекарскими и парфюмерн. товарами

„И. Б. СЕГАЛЬ“
ВЪ ВИЛЬНѢ.

ПРАВЛЕНІЕ, КОНТОРА и ОПТОВЫЕ
СЕЛАДЫ:

Трокская № 7. Телефонъ № 5—47.

1-ый Розничный магазинъ

Трокская ул., № 7. Телефонъ № 89.

2-ой Розничный магазинъ

Большая ул., № 28. Телефонъ № 6—48.
(противъ почты).

3-ий Розничный магазинъ

Георгиевскій, 5. Телефонъ 16—50.

(при 3 магазинѣ (Георгиевскій 5) специальный
отдѣлъ дамской гигиены).

Химико-фармацевтическая фабрика „АРСЪ“.

Венгерскій пер., № 1, собствен. домъ.
Телеф. № 11—74.

АПТЕКА—Новгородская ул., собствен. домъ.

Единственная продажа для всей Россіи: крема
Казими „Метаморфоза“ Искусственныхъ Нау-
геймскихъ углекислыхъ ваннъ „Арсъ“, Нату-
ральныхъ Висбаденскихъ минеральныхъ ваннъ.

Адресъ для писемъ: **Т-ву И. Б. Сегаль, Вильна.**

Адресъ для телеграммъ: **Сегаль, Вильна.**

Условный текущій счетъ въ Госуд. Банкѣ № 1701.

АПТЕКАРСКАЯ ПОСУДА.

Зарховичъ А. Л. Завальная, 60.

БАГЕТЫ и РАМЫ.

Левинъ М. Трокская, 6.

Рю. Большая, д. Капитульный.

Тигерь Мовша. Нѣмецкая, 1.

БАНИ и ВАННЫ.

Агрестъ М. Мостовая, 13, с. д. Тел. 4—21.

«Діана». Рабиновичъ Х. М. Солдатская, 4.

Канторовичъ Х. И. Трокск., 20 б. Шарскаго.

Кодзь Бр. Ив. и Ст. Зарѣчная, 2.

«Московскія». Завальная, 21.

«Торговья». Хермаца А. Ц. Семеновская, 6.

Хволесъ Дв. Шим. Сафьянная, 13.

БАНКИ.

ГОСУДАРСТВЕННЫЙ БАНКЪ ВИЛЕНСКОЕ
ОТДѢЛЕНІЕ.

Георгиевскій, 3. Тел. 1—48.

АЗОВСКО-ДОНСКОЙ КОММЕРЧЕСКІЙ
БАНКЪ ВИЛЕНСК. ОТД.

Большая, 73. Тел.: 5—58 и 10—37. Ка-
бинетъ управ. 5—18.

РУССКО-АЗІАТСКІЙ БАНКЪ — ВИЛ. ОТД.

Большая, 66, с. д. Тел. 4—64.

Тел. кабинета управляющаго 5—32.

Банкъ открытъ отъ 9½ ч.—3 ч. дня.

СОЕДИНЕННЫЙ БАНКЪ—ВИЛ. ОТД.

Островоротная, 8. Тел. 1—43.

Открыто съ 10 час. утра до 3 час. дня,
кроме воскресныхъ и праздничныхъ дней.

**С.-ПЕТЕРБУРГСКИЙ МЕЖДУНАРОДНЫЙ
КОММЕРЧЕСКИЙ БАНКЪ.**

Нѣмецкая, с. д. 5. Тел.: 1—26 и 13—60.

**ВИЛЕНСКИЙ ЧАСТНЫЙ КОММЕРЧЕСКИЙ
БАНКЪ.**

Георгиевскій пр., 8. Тел. 54.

Открытъ съ 10 ч. утра до 3 ч. попол.

**ВИЛЕНСКОЕ ОБЩЕСТВО ВЗАИМНАГО
КРЕДИТА.**

Георгиевскій пр., 5. Тел. 8—33. Открыто
отъ 10 ч. утра до 3 ч. дня.

**ВТОРОЕ ВИЛЕНСКОЕ ОБЩЕСТВО ВЗАИМ-
НАГО КРЕДИТА.**

Большая, 96. Тел.: 2—56 общ. 14—90.

Касса открыта отъ 9¹/₂—3 час. дня и отъ
5—7 вечера.

**ТРЕТЬЕ ВИЛЕНСКОЕ ОБЩЕСТВО ВЗАИМ-
НАГО КРЕДИТА.**

Георгиевскій, 19. Тел. 9—13.

Открыто для операціи съ 9—11 ч. утра
и 5—7 ч. вечера.

**ВИЛЕНСКОЕ РЕМЕСЛЕННОЕ И МЕЛКО-
ТОРГОВОЕ ССУДО-СБЕРЕГАТЕЛЬНОЕ
ТОВАРИЩЕСТВО.**

Завальная, 60. Телеф. 6—62.

Открыто ежедневно, кромѣ праздничныхъ
дней, отъ 10 ч. утра до 3 час. пополудни.

**НОВОСВѢТСКОЕ ССУДО-СБЕРЕГАТЕЛЬ-
НОЕ ТОВАРИЩЕСТВО.**

Александровскій бульваръ, 30, кв. 27.

**ВИЛЕНСКОЕ РЕМЕСЛЕННОЕ КРЕДИТНОЕ
ТОВАРИЩЕСТВО.**

Михайловскій, 14.

БАНКИ ЗЕМЕЛЬНЫЕ.

**ВИЛЕНСКОЕ ОТДѢЛЕНИЕ ГОСУДАРСТВЕН-
НАГО ДВОРЯНСКАГО ЗЕМЕЛЬН. БАНКА.**

Б.-Погулянка, 24. Тел. 2—13.

**ВИЛЕНСКОЕ ОТДѢЛЕНИЕ КРЕСТЬЯНСКА-
ГО ПОЗЕМЕЛЬНАГО БАНКА.**

Б.-Погулянка, 24. Тел. 2—13.

ВИЛЕНСКИЙ ЗЕМЕЛЬНЫЙ БАНКЪ.

Георгиевскій 8. Тел. 59. Правл. 12—90.

**ВИЛЕНСКОЕ ГОРОДСКОЕ КРЕДИТНОЕ
ОБЩЕСТВО.**

Георгиевскій, 5 Телеф. 9—17.

**ГЛАВНОЕ АГЕНТСТВО С.-ПЕТЕРБУРГСКА-
ГО ТУЛЬСКАГО ПОЗЕМЕЛЬН. БАНКА ПО
ВИЛЕН., КОВЕН. и ГРОДН. ГУБ.**

Преображенская, 1. Тел. 3—27.

БАНКИРСКІЯ КОНТОРЫ и МѢНЯЛЬНИ.

Глезеръ Изр. Ароновичъ. Бакшта, 3.

Жукъ А. Д. Троцкая, с. д. Тел. 1—11.

Левинъ С. А. Виленская, 26. Тел. 1—46.

Фейгенбергъ Мих. Изр. Шопеновская, 6.

Элияссонъ С. И. Троцкая, 22. Тел. 82.

Б Е Т О Н Ъ.

Колудзки Л. инж. Виленская, 23. Тел. 11—20.

Лютославскій М. Тамбовская, 25. Тел. 11—24.

«Медуза». Тамбовская, 8.

Михневичъ И. и Кублицкій И. Новгородская,
21. Тел. 9—90.

Павловичъ І. и Жилинскій И. Ботаническ., 1.

БРИЛЛІАНТОВЫЯ и ЗОЛОТЫЯ ИЗДѢЛІЯ.

Горжуховскій Кс. Стан. Большая, 9.

Кенигсбергъ Файв. Ерухим. Большая, 84.

Невядомскій М. Большая, 5.

Перковскій Леонъ Леонов. Большая, 17.

Шейнкеръ Лейз. Пинх. Нѣмецкая, 33.

БУМАГА и КАНЦЕЛЯРСКІЯ ПРИНАДЛЕЖНОСТИ.

Аркинъ Ю. Л. Благовѣщенская, 22.
Бакатурскій А. В. Полицейскій, 20. Т. 2—26.
Борковскій В. Благовѣщенская, 19. Т. 5—88.
Борковскій В. Георгіевскій, 5.
Вассерманъ Б. Е. Большая, 64. Тел. 14—70.
Гиршовскій Л. «Свѣтъ». Благовѣщенская, 24.
Гиршовскій Я. Большая, 13. Тел. 6—70.
Деслеръ Ф. Садовая, с. д. 9. Тел. 1—15.
Дубинскій Н. Б. Обжорный пер., 1.
Юффе С. А. Сиротская, 6-а. Тел. 1—05.
Кальмановичъ Я. Л. Шопеновская, 1.
Маркушевичъ Л. Завальная, 24. Т. 4—57.
Мицкунъ Х. Ш. Большая, 76.
Ошмянъ Э. И. Милліонная, 4.
«Прогрессъ» В. Гофунгъ. Большая, 18.
«Русскій Міръ». Благовѣщенская, 21.

ВАРЬЕТЕ ТЕАТРЫ.

Швейцарскій садъ. Сиротская, 22. Т. 15—07.
Ботаническій садъ «Шумана». Тел. 3—64.

ВИНО и РЕНСКОВЫЕ ПОГРЕБА.

Аксельродъ Ш. и Шварцъ Ш. Нѣмецкая, 22.
Антокольскій М. Н-ки. Завальная, 17.
Венцевичъ и Звѣдринскій. Георгіевскій, 7.
Громанъ Б. Б. Большая, 36.
Григорьевъ С. Большая, д. Соборной перк. 98.
Калита П. и Заблоцкій Л. Большая, 39.
Крушинскій К. Г. Виленская, 25.
О-во потребителей почтов. чиновн. Благовѣщенская, 31.
О-во Офицерское экономическое. Игнатьевск. площадь. Тел. 2—87.
О-во потребителей Сѣв.-Зап. ж. д. Островоротная ул.
Рафесъ Г. Нѣмецкая, 4. Тел. 3—90.

Саркисьянцъ З. А. Полицейскій, 12.
Скирмунтъ Р. А. Большая, 56.
Стемпковский А. Георгіевскій, 20. Тел. 3—03.
«Удѣльные вина». Виленская, 22. Т. 11—14.

ВОЕННЫЯ ПРИНАДЛЕЖНОСТИ.

Аронсъ И. Нѣмецкая, 5.
Аронсъ Л. Н. Нѣмецкая, 11.
Берникеръ Г. и Сынай Г. Гористый, с. д.
Бурвинъ. Большая, 44.
Миронъ Я. Нѣмецкая, 3.
Стракунъ Бр. Большая, 20.

ВѢСЫ и ГИРИ ФАБРИКА.

Магидсъ И. и А. Турбовичъ «Θемида». Фабричная, с. д. № 5. Тел. 7—29.

ГАЛАНТЕРЕЙНЫЙ ТОВАРЬ.

Альшвангъ бр. А. и Я. Большая, 72.
Балинскіе Т. и Б. Георгіевскій, 15.
Вокульскій И. Большая, 29.
Гальпернъ А. И. Большая, 66. Тел. 2—59.
Гегентъ Э. Э. Большая, 38.
Довяковский И. и К°. Виленская, 27.

ТОРГОВЫЙ ДОМЪ И. ДОВЯКОВСКІЙ и К°

Галантерейные товары, конфекція
мужская и дамская, дѣтскіе костюмы,
дамскія блузки и пр.

ЦѢНЫ НИЗКІЯ БЕЗЪ ЗАПРОСА.

Виленская, 27.

Динцесъ Х. и К-о. Большая, 35.
Залкиндъ Л. Большая, с. д. 73. Тел. 1—47.

Кауичъ О. О. Большая, 10.
Моверъ А. и С-ья. Большая, 69. Тел. 2—57.
Ростковский А. С. Большая, 30.

Г А Л О Ш И.

Ароновскій Л. Большая, 35.
«Богатырь». Островоротная, 3.
Вильдштейнъ М. А. Нѣмецкая, 22.
Залкинъ Л. Большая, с. д. Тел. 1—47.
«Проводникъ». Т-во. Большая, д. гр. Тышке-
вича. Тел. 10—13.
«Проводникъ». Т-во. Большая, д. 42.
Россійско-Американская резиновая мануфак-
тура п. ф. «Треугольникъ». Большая, д.
Залкинда, 73. Тел. 3—46.
«Скороходъ». Большая, 66.

ГАСТРОНОМИЧЕСКІЕ ТОВАРЫ.

Бонишко. Островоротная, 25.
Венцевичъ Н. и Зведринскій И. Георгіевск. 7.
Григорьева Насл. С. С. Большая, 98.
Григорьевъ С. С. Георгіевскій пр., 24.
Гурвичъ Г. Большая, 65. Тел. 11—17.
Калита П. и Заблоцкій Л. Большая, 39.
Крушинскій К. Г. Виленская, 25.
Крушинскій И. Большая, 47.
Офицерское экомическое о-во. Игнатьевская
площадь.
Офицерск. экономич. о-во. Кальварійская ул.
Стемпковский. Георгіевскій, 20.
Фехтель Э. Большая, 36.
Фрумкинъ. Большая, зд. театра.
Экономическое о-во служащихъ въ Почтово-
Телегр. учр. Благотѣтельная, 31.
Экономическое о-во служащихъ С.-З. жел. дор.
Островоротная, 24.
Янушевичъ А. И. Большая, 22.

ГИМНАСТИЧЕСКІЯ ПРИНАДЛЕЖНОСТИ.

Аркинъ Л. М. Благотѣтельная. Тел. 1—83.
Виндышъ и К-о. Кальварійская, прот. Зелен.
моста.

ГНУТОЙ МЕБЕЛИ ФАБРИКИ.

«Буковѣна». Ш. А. Липковичъ и Р. А. Нѣ-
менчикъ. Торговый домъ. Б.-Погулянка, 7.
Гилельсъ И. и Шиффель Юс. Цин. подъ фир-
мой «Мундусъ». Фабр. гнутого дерева. Суз-
дальская, 8. Тел. 9—79.

ГОСТИНИЦЫ и МЕБЛИРОВАН. КОМНАТЫ.

«Бристоль». Георгіевскій, 22. Тел. 6—71.
«Венеція». Вокзальная, 7-а. Тел. 8—27
«Гана». Большая, 46. Тел. 4—06.
«Георгіевская». Георгіевскій пр., 20. Т. 1-80.

ГОСТИННИЦА Hotel

„St. Georges“

ВИЛЬНА Георгіевскій, 20.

ЗАЛЪ ДЛЯ СВАДЕБЪ и БАЛОВЪ

Самый лучший ресторанъ въ городѣ.

Гопень Соф. В. (мебл. к.). Георгіевскій, 1.
«Грандъ-Отель». Островоротная, 5. Т. 4—48.
«Дворянская». Островоротная, 4. Т. 8—39.
«Европа». Благотѣтельная, 1. Тел. 90.
«Империалъ». Нѣмецкая, 33. Тел. 4—98.
«Италія». Большая, 69. Тел. 4—66.
«Континентъ». Нѣмецкая, 37. Тел. 1—31.
«Краковъ». Большая, 70. Тел. 10—15.
«Нишковскаго». Пятницкій пер., 1. Т. 3—36.

«Нью-Йоркъ» (мебл. к.). Каөөд. пл. Т. 5—22.

**МЕБЛИРОВАННЫЯ
КОМНАТЫ**

Нью-Йоркъ

Каөөдральная пл. Тел. 5—22.

Въ центрѣ города.

Комнаты со веѣми удобетвами

отъ 12 до 60 р. въ мѣсяцъ.

Покорная прислуга.

«Новая». Большая, 40. Тел. 8—12.

«Пансионатъ» (мебл. к.). Виленская, 11.

Паласъ-Отель. Большая, 73. Тел. 11—50.

«Петербургская». Островоротная, 27. Т. 9—46.

«Польская». Георгіевскій пр., 12. Т. 7—04.

«Россія». Садовая, 9. Тел. 7—83.

«Савой». Уг. Островоротной и Сиротской Тел.
4—76.

«Соколовскаго». Нѣмецкая, 1. Тел. 2—58.

«Французская». Большая, 72. Тел. 7—05.

Центральная. Островоротная, 22. Тел. 8—19.

«Экономія» (мебл. к.). Виленская, 25.

ДАМСКІЕ НАРЯДЫ.

Альшвангъ. Большая, 72. Тел. 1—78.

Залкиндъ Л. Большая, с. д. Тел. 1—47.

«Паулина». Уг. Виленской и Губернаторской,
1. Тел. 17—64.

ДОРОЖНЫЕ ВЕЩИ, КОШЕЛЬКИ.

Альшвангъ Бр. Большая, 72.

Вокульскій Ив. Игн. Большая, 29.

Гальпернъ. Большая, 66.

Гегентъ Э. Большая, 38.

Динцесъ Х. и К-о. Большая, д. Фиорентини.

Залкиндъ Л. Большая, с. д. Тел. 1—47.

ДѢТСКІЯ ИГРУШКИ.

Баршевская С. Большая, 3.

**ЖЕЛѢЗНО-СТАЛЬНЫЯ ИЗДѢЛІЯ И ЭММА-
ЛИРОВАННАЯ ПОСУДА.**

Айзенштадтъ Л. Нѣмецкая, д. 26.

«Бялогонъ». Казен. машиностроительный и
литейный зав. Виленское отд. Завальная,
7. Тел. 79.

Галинайтисъ. Большая, 32.

Дехтерова Ю. С. Н-ки. Большая, 71.

Корійскій Зел. Абр. Нѣмецкая, 21.

Мейтесъ Мордухъ. Островоротная, 29.

Сеневальдъ Ив. Э. Большая, 73.

Хибинскій. Георгіевскій пр., 4.

Холемъ Бр. П. и Е. Цвѣтной пер., 5.

ЗЕМЛЕДѢЛЬЧЕСКІЯ МАШИНЫ И ОРУДІЯ.

Акентъ Ф. Нѣмецкая, 7. Тел. 98.

«Вилія» Т-во. Полтавская, 55. Тел. 13—08.

Нагородзки З. В. Завальная, 11. Тел. 4—16.

Сельско-Хозяйствен. О-во. Завальная, 11.

Өаддей Ковальскій и А. Трыльскій. Георгіев-
скій, 32. Тел. 8—79.

ЗЕРКАЛЬНЫЕ МАГАЗИНЫ.

Блохъ В. Л. Рудницкая, с. д., 15. Тел. 4—92.

Рейзенбергъ С. I. Большая, 55. Тел. 15—81.

ЗОЛОТЫЯ И СЕРЕБРЯНЫЯ ВЕЩИ.

Горжуховскій Кс. Стан. Большая, 9.

Кенигсбергъ Файв. Ерух. Большая, 84.

Норблинъ, Бухъ и Вернеръ. Большая, 41.

Перковскій Леонъ Леон. Большая, 17.

Подзельверъ. Уг. Нѣмецкой и Рудницкой ул.

Рыдлевскій Ант. Ант. Виленская, 10.

Тойбинъ Руб. Пинх. Большая, 26.

Фраже Юс. Большая, 58. Тел. 41.

Фугалевичъ Ф. Ф. Георгіевскій, 1. Т. 12—05.

ЗОНТИЧНЫЯ ФАБРИКИ.

Захъ Абр. Зельм. Большая, 64.

ЗООЛОГИЧЕСКІЕ МАГАЗИНЫ.

Кривовскій И. и С-ья. Цвѣтной пер., 3.

Фридляндъ Х. Я. Госпитальная, 4.

КАМЕННЫЙ УГОЛЬ (склады).

Дайхесъ И. М. Духовскій пер., с. д.

Дайхесъ А. И. Кіевская, 4. Тел. 12—22.

Деуль М. М. Контора Жандармскій пер., 5.

Деуль М. М. (складъ). Завальная, 5. Т. 11-37.

Наркевичъ А. А. и Л. П. Погулянка, 7.

Салитъ Т. и Розенблюмъ А. Монастырская, 2.

Селиберъ и Бразъ. Кальварійская, 30.

Стецкевичъ В. К. Портовая, 6-д. Тел. 17—09.

Холеми бр. Цвѣтной пер., с. д.

КАРТИНЫ.

Борковскій. Благовѣщенская ул.

Борковскій. Георгіевскій, 5.

Левинъ. Троцкая, 6.

Рю. Большая, д. Капитульный, 7. Тел. 5—43.

Тигеръ. Нѣмецкая улица, 1.

КЕРОСИНО - КАЛИЛЬНЫЯ ЛАМПЫ (фабрики).

Вилевскій Б. Александр. бул., 28. Т. 3—83.

Крейнгель. Вилевская, 8. Тел. 4—83.

Ромеровскій. Кіевская, 40.

Школьниковскій. Троцкая, 20.

КЕФИРНЫЯ ЗАВЕДЕНІЯ.

«Коссовскій А.». Вилевская, 22.

Кефирное заведеніе. Георгіевскій, 22.

Родовичъ. Троцкая, 11.

Сигалина Клавд. Абр. Троцкая, 10.

Сигалина. Пушкинскій скверъ.

Швейцарское кефирное заведеніе (козьего и коровьяго молока). Погулянка, 2.

КЛЕЕНКА и ЛИНОЛЕУМЪ.

Залкиндъ Л. Большая, с. д. Тел. 1—47.

«Проводникъ» Т-во. Большая, д. гр. Тышкевича. Тел. 10—13.

«Проводникъ» Т-во. Большая, д. Сыркина.

КНИЖНЫЕ МАГАЗИНЫ.

Вилейшисъ П. (литовскія книги). Островротная, 5.

Вилевское отдѣленіе Акц. 0-ва «Лекторъ». Георгіевскій пр., 4. Тел. 5—89. Завѣд. отдѣл. И. Б. Пагеръ.

Гиршовскій Л. М. «Свѣтъ». Благовѣщенская, 24. Тел. 2—51.

Книжное агентство и магазинъ

„СВѢТЪ“

Благовѣщенская, 24. Тел. 2—51.

Гиршовскій Я. М. Большая, 13. Т. 6—70.

КНИЖНЫЙ и ПИСЧЕБУМАЖНЫЙ МАГАЗИНЪ Я. М. ГИРШОВСКАГО.

Большая ул., № 13, ряд. съ 2-ю гимназ.
Телефонъ 6-70.

Книги по разн. отраслямъ знанія

УЧЕБНИКИ НОВЫЕ и
ДЕРЖАННЫЕ.

Откр. письма и альбомы
съ видами г. Вильны.

Завадскій Юсифъ. Большая, 27. Тел. 5—10.

«Культура». Георгиевская, 7.
Лихтмахеръ. Благовѣщенская, 29.
Маковский В. Благовѣщенская, 29. Т. 10-27.
«Посредникъ». Виленская, 10.

Книжный
магазинъ

„ПОСРЕДНИКЪ“

А. И. ЭПШТЕЙНА.

ВИЛЬНА, Виленская ул., д. № 10.
рядомъ съ гимназ. Виноградова.

При магазинѣ Отдѣленіе Т-ва Изда-
тельскаго дѣла „Копѣйка“.

Постоянно въ большомъ выборѣ разн. рода КНИГИ,
УЧЕБНИКИ и УЧЕБНЫЯ ПОСОБІЯ,
принятыхъ во всѣхъ учебныхъ заведеніяхъ.

Стракунъ М. Большая, 36.
Стракунъ И. Г. Благовѣщенская, 18.

Книжный магазинъ

И. Г. Стракуна

Благовѣщенская, 18.

Большой выборъ книгъ по разнымъ
отраслямъ знанія и учебн. пособій.

Учебныя книги въ прочн. переплет.

покупка и продажа

новыхъ и держанныхъ книгъ.

Сыркинъ А. Г. Большая, 42. Тел. 1—61.

Большая, 42.

Телефонъ 161.

РУС СКАЯ

Книжная Торговля и Типографія

А. Г. СЫРКИНА

Коммисіонера Хозяйствен. Управл. при Святѣйшемъ
Синодѣ, Государств. Типографіи, Виленск. Учебнаго
Округа и Вилен. Отдѣленія Императорскаго
Русскаго Музыкальнаго Общества.

Отдѣлъ наглядныхъ учебн. пособій.

Отдѣлъ Н О Т Н Ы Й.

БИБЛИОТЕКА для чтенія.

„Товарищъ“ Большая, 20.

КНИЖНЫЙ МАГАЗИНЪ и СКЛАДЪ
„ТОВАРИЩЪ“

Т. А. ШНИТМАНА.

Вильна, Большая ул., домъ № 20.

При магазинѣ постоянный запасъ и большой
выборъ УЧЕБНЫХЪ, УДЕШЕВЛЕННЫХЪ и друг.
КНИГЪ по всѣмъ отрасл. литерат. и науки.

Шляпелись-Пясецкая. Благовѣщенская, 13.
Эльпертъ Э. Ф. Благовѣщенская, 23.
Янковская Т. Большая, 14. Тел. 10—01.
Янковская Т. Виленская, 24.

КОВРЫ.

Гальпернъ А. И. Большая, 66. Тел. 2—59.
Жиравдовская мануфактура. Большая, 60.
Залкиндъ Л. Большая, с. д. Тел. 1—47.
Мухинъ бр. М. и О. Большая, 86.

КОЛБАСНЫЯ.

Ассь Бася Овс. Рудницкая, 2.
Ассь Бася Овс. Георгіевскій 37.
Друскинъ Буня Шм. Нѣмецкая, 22.
Петровъ Г. Георгіевскій пр., 10.
Китцъ. Виленская, 27.
Китцъ Ад. Фр. Большая, 20.
Моенке Карлъ Авг. Островоротная, 8.
Моенке Карлъ Авг. Бакшта, 15, с. д.
Моенке Карлъ Авг. Кальварійская, 6.
Моенке Карлъ Авг. Виленская, 8.
Тржецякъ Вл. Мих. Виленская, с. д.

КОНДИТОРСКІЯ.

«Бронислава». Большая, 64. Тел. 5—41.
Миськевичъ К. А. Георгіевскій, 21. Т. 13—15.
Миськевичъ К. А. Трокская, 1. Тел. 13—16.
Радецкій. Большая, 71.
Хемпель и Калинъ. Благовѣщенская, 21.
Штраль К. К. Большая, 30. Тел. 6—86.
Штраль Болеславъ. Георгіевскій пр., 14.
Штраль К. К. Георгіевскій, 22.
Шульгинъ Ив. Ив. Большая, 17.
Шульгинъ Ив. Ив. Большая, 82—84.

КОНТОРЫ, РЕКОМЕНДУЮЩІЯ УЧИТЕЛЕЙ УЧИТЕЛЬНИЦЪ и ЛИЦЪ ДР. ИНТЕЛЛИГ. ПРОФЕССИИ.

Акц. О-во «Дѣятель». Большая, 32. Т. 1—78.
Багинская Мал. Ром. Жандармскій, 7.
Воеводская Мар. Фел. Погулянка, 7.
Кіяковская С. Э. Георгіевскій скв., 3.

Креверъ Ю. А. Завальная, 24. Т. 8—90.
Поволоцкій С. А. Казанская, 1.
«Трудъ». Благовѣщенская, 23.
Ясинская Паул. Ант. Завальная, 21.
Шлягеръ Мор. Стан. Семеновская, 5.

КОНТОРЫ ПЕРЕВОЗКИ и ПЕРЕНОСКИ КЛАДЕЙ и МЕБЕЛИ.

Воеводскій и К-о. Большая, 36. Т. 2—32.
Городская станція Полѣскихъ жел. дорогъ.
Большая, 60. Тел. 12—00.

КОНФЕКТЬ и ШОКОЛАДУ ПРОДАЖА.

Ведель. Георгіевскій, 6.
«Викторія». Георгіевскій, 4.
«Викторія». Большая, 60. Тел. 95.
«Викторія». Кальварійская, 8.
«Викторія». Уг. Кавказской и Углицкой.
Лавинскій П. Большая, 20.
Шерь М. У. Большая, 24. Тел. 5—76.
Шерь М. У. Георгіевскій пр., 7. Т. 2—08.
Во всѣхъ колоніально-бакалейныхъ магази-
нахъ и кондиторскихъ.

КОСМЕТИКИ РОЗНИЧНАЯ ПРОДАЖА.

Андржековичъ и К-о. Большая, 76.
Гружевскій К. Большая, 45. Тел. 4—73.
Залбъ и Гителзонъ. Георгіевскій, 42.
Калдобскіе А. и С. бр. Т-во. Нѣмецкая, 21.
Левковскій. Георгіевскій, 26.
Либинъ. Георгіевскій, 11.
Пружанъ И. М. Георгіевскій, 15. Т. 8—37.
Сегаль И. Б. Т-во. Трокская, 7. Тел. 89.
Сегаль И. Б. Т-во. Большая, 28. Тел. 6—48.
Сегаль И. Б. Т-во. Георгіевскій, 5.

ЛѢСНОЕ БЮРО, ИНСПЕКЦИИ и ОЦѢНКИ ЛѢСОВЪ.

Раго С. А. Александровскій бул., 6. Т. 15—86.

МАНУФАКТУРНЫЯ ТРГОВ. РОЗНИЧНЫЯ.

Альшвангъ Я. И. Большая, 72.
Вилейко А. И. Большая, 37.
Вилейко Я. Дворцовая, 2.
Гримблатъ Б. Рудницкая, 2.
«Жирардовъ». Большая, 60. Тел. 1—32.
Залкиндъ Л. М. Большая, 73. Тел. 1—47.
Любчанская Ч., Чернуская Неха и Розенталя
Н. Большая, 49.
Мазель Бейля Ельяш. Нѣмецкая, 20.
Менакеръ А. Нѣмецкая, 22.
«Модернъ». Нѣмецкая, 37.
Моль А. и К-о. Большая, 10.
Мухинъ Л. О. Большая, 86, с. д.
Померанецъ Мов. Нох. Нѣмецкая, 37.
Ярошинскій А. О. Большая, 2.

МАШИНЫ.

Акенъ К. Ф. Нѣмецкая, 7. Тел. 93.
Басевичъ Е. А. Георгіевскій, 11. Тел. 3—07.
«Бялогонъ» Вил. Отд. Завальная, 7. Т. 14—42.
Виленское техническое бюро. Инженеры Гу-
ща и Малиновскій. Виленская, 23.
Виленская Техническ. к-ра Найманъ Э. Я.
Георгіевскій, 20. Тел. 9—73.
Ганике О. Конная, 6.
Кавеноскій А. и К. Вокзальная, 3. Т. 12—26.
Квиля И. Проходной, 4. Тел. 6—59.
Ковальскій О. и Трыльскій. Георгіевскій, 32.
Комп. Зингеръ. Центральное отд. Цвѣтной, 7.
Комп. Зингеръ. Большая, 41. Тел. 3—69.
Комп. Зингеръ. Георгіевскій, 9.
Комп. Зингеръ. Новгородская, 7.
Нагродзки З. В. Завальная, 11. Тел. 4—16.
«Саксо-Тюрингія». Островоротная, 20. Теле-
фонъ 1-44. содер. Декертъ Э. и Ферстеръ.
Сельско-хозяйственное О-во. Завальная, 9.
Тышкевичъ гр. Стефановская, с. д.

МЕБЕЛЬ.

«Базаръ». Георгіевскій пр., 6.
«Воздержанность и Трудъ». Виленская, 22.
Виленкинъ Ш. Нѣмецкая, 7. Тел. 8—46.
Малиновскій Анд. Виленская, 25.
Марковский Д. И. (бамбуковая меб.). Уг. По-
лицейскаго пер., 10.
Марковский А. Б.-Погулянка, 3.
«Общество Трудовой Помощи». Завальн., 30.
Олькинъ В. Нѣмецкая, 3.
Т-во «Экономія». Полицейскій, д. Жука.
Ястрежескій С. и Зенковичъ Б. Дворцовая, 2.
п. ф. «Садовскій К.».

МУЗЫКАЛЬНЫЕ ИНСТРУМЕНТЫ.

Вайнбрентъ М. Т. Большая, 58. Тел. 11—19.
Гервятовскій К. В. Большая, 3.
Домбровская К. Нѣмецкая, 3.
Завадская С. В. Большая, 40.
Радинъ Е. Б.-Стефановская, 18.
Шаведанцъ Ш. Благовѣщенская, 12.
Энгельсонъ С. и Цыдеровичъ Б. Большая, 62.

МУЗЫКАЛЬНЫЯ ШКОЛЫ.

Виленское Отд. Импер. Русскаго Музыкальн.
Общества. Каѳедральная пл.
Казимира Б. М. Виленская, 16.

МѢХОВОЙ ТОВАРЬ.

Вайнеръ Х. Большая, 64.
Виршубскій Г. Большая, 59. Тел. 4—53.
Виршубскій Н. М. Нѣмецкая, 26. Т. 3—28.
Гарлачинъ М. Нѣмецкая, 29.
Гельфельдъ М. Нѣмецкая, 20.
Гершоновичъ Л. Нѣмецкая, 18.
Гольдбергъ Г. Нѣмецкая, 22. Т. 10—41.
Гурляндъ Ю. Большая, д. гр. Тышкевича.
Данишевскій Л. и Кулькесъ М. Нѣмецкая, 31.
Залкиндъ Л. Большая, 75. Тел. 1—47.

Кремеръ А. Нѣмецкая, 13.
Кулькесъ Бр. М. и Б. Нѣмецкая, 27.

НОТАРИУСЫ.

Конторы нотариусовъ открыты ежедневно за исключеніемъ воскресныхъ и праздничныхъ дней, отъ 9 до 4-хъ часовъ дня.

Брюхановъ В. В. Георгіевскій, 4. Т. 16—33.
Гамбурцевъ В. А. Трокская, 5.
Добужинскій Ѳ. П. Шварцовый пер., 1.
Ильяшенко А. Г. Нѣмецкая, 22. Тел. 3—67.
Кобеко П. Ѳ. Георгіевскій, 11. Т. 11—53.
Пономаревъ П. Д. Большая, 66. Т. 12—80.
Сердюковъ І. И. Георгіевскій, 10. Т. 5—65.
Канашинскій В. А. Георгіевскій, 11.

НОТЫ.

Завадскій Ф. Большая, 27. Тел. 5—10.
Маковский В. Благовѣщенская, 29.
Стракунъ. Большая, 36.
Сыркинъ А. Г. Большая, 42. Тел. 1—61.
«Филармонія». И. Д. Малкина. Большая, 24.

ОБУВЬ (продажа).

Вилькинскій Мойс. Лейб. Большая, 24.
Динцесъ Х. Большая, 35.
Залкиндъ Л. Большая, с. д. Тел. 1—47.
Кржижановскій Т. Преображенская, 8.
Лахинскій Карпель. Большая, 22.
Надель Шл. Іос. Б.-Стефановская, 1.
Скиндеръ Т. Л. Благовѣщенская, 27.
«Скороходъ». Большая, 66.
Тункель Абр. Лейб. Нѣмецкая, 18.
Хаитъ Габр. Морд. Большая, 70.
Хаитъ Г. Нѣмецкая, 15.

ОБЪЯВЛЕНІЯ ДЛЯ ПОМѢЩ. въ ГАЗЕТАХЪ

Метцль Л. и Э. Большая, 96. Тел. 8—86.

О Д Ъ Я Л А.

Альшвангъ бр. Большая, 72.
Гальпернъ А. И. Большая, 66. Тел. 2—59.
Залкиндъ Л. Большая, с. д. Тел. 1—47.
Мухинъ бр. М. и Ѳ. Большая, с. д.

ОПТИЧЕСКІЯ ПРИНАДЛЕЖНОСТИ.

Малецкій И. Островоротная, 2.
«Оптикъ Рубинъ». Благовѣщенская, 17.
«Опти-Фотъ». Большая, 96.

О Р У Ж І Е.

Боцевичъ А. К. Благовѣщенская, 27.
Буковский І. Т. Благовѣщенская, 24.

ПАРИКМАХЕРСКІЯ.

Блондесъ Д. Георгіевскій пр., 37.
Гордонъ Дав. Юд. Большая, 86.
Конрадъ. Георгіевскій пр., 20.
Наркевичъ Мар. Осип. Большая, 46.
Обри Карлъ. Большая, 28.
Обри Альфр. Большая, 9.
Ольшевскій Влад. Большая, 20.
Ольшевскій В. Георгіевскій, 21.
«Петръ». Нѣмецкая, 1.
«Рудольфъ». Георгіевскій, 22.
«Теодоръ». Георгіевскій, 15. Тел. 1—17.
«Теодоръ». Большая, 20.
Хосонъ Райх. Большая, 44.
Хосонъ Я. Б. Островоротная, 15. Тел. 10—34.

ПАРОХОДСТВА.

Русско-Американской Линіи Русскаго Восточно-Азіатскаго Пароходства.

Виленское Отдѣленіе.

Конная, 4. Тел. 10—63.

Балтійскій Ллойдъ. Садовая, 25.

«Рюрикъ». Вокзальная.

Фалкъ Кни и К-о. Шопеновская, 2.

ПАРЦЕЛЛЯЦІОННАЕ И ЛѢСНОЕ БЮРО.

Ластовскій І. С. Георгіевскій, 43.

Раго С. А. Александровскій б., 6. Т. 15-86.

ПЕРЕПЛЕТНЫЯ МАСТЕРСКІЯ.

Александровичъ Э. А. Татарская, 11. Т. 12-24.

Баверъ М. и Ш. Нѣмецкая, 3. Тел. 8—82.

Бейнаровичъ А. Большая, 14.

Дерчанскій І. І. Сиротская, 4.

Завадскій Ф. Ф. Суворовская, 3. Тел. 1—65.

Мышковскій П. П. Преображенская, с. д.

Рапопортъ Ю. Сиротская, 9. Т. 15—65.

Хазановичъ М. Ш. Погулянка, 1. Т. 9—96.

ПЕРЧАТОЧНЫЯ МАСТЕРСКІЯ.

Гегентъ Э. Э. Большая, 38.

Гершатеръ Д. Л. Х. Жмудскій пер., 4.

Индурскіе Ш. и Ф. Большая, 34.

Силинъ І. Ф. «Вѣна». Большая, 41 и 80.

ПЕРЧАТОКЪ ПРОДАЖА.

Во всѣхъ галантерейныхъ магазинахъ.

ПИСЧЕБУМАЖНЫЯ МАГАЗИНЫ.

Аркинъ Ю. М. Благовѣщенская, 22. Т. 1-83.

Борковскій В. І. Благовѣщенская, 19. Телефонъ 5—88 и Георгіевскій пр., 15. Телефонъ 14—06.

Вассерманъ Б. Е. Большая, 64. Тел. 14—70.

Геллеръ А. Георгіевскій, 19.

Гиршовская Э. И. «Свѣтъ». Благовѣщ. 24.

Гиршовскій Я. М. Большая, 13. Тел. 6—70.

Жукъ Мар. Георгіевскій, 1.

Калдобскіе А. и С. бр. Т-во. Нѣмецкая, 21.

Малець И. Б.-Погулянка, 14.

Мицкунъ Хая Шм. Большая, 76.

«Прогрессъ». Б. Гофунгъ. Большая, 18.

Ріо Б. А. Большая, 7.

«Русскій Міръ». Вил. О-во. Благовѣщ., 21.

«Свѣтъ», Л. М. Гиршовскаго. Благовѣщ., 24.

Хазановичъ М. Погулянка, 1.

Янковская Т. И. Большая, 14.

Янковская Т. И. Виленская, 26.

ПЛАТЬЯ ГОТОВЫЯ МУЖСКІЯ И ДАМСКІЯ.

«Вѣнскій магазинъ». Большая, 78.

Дейтъ. Благовѣщенская, 14.

И. Довяковскій и К-о. Виленская, 27.

Залкиндъ Л. Большая, с. д. Тел. 1—47.

Зальцбергъ. Большая, 45.

Заневскій А. В. Благовѣщенская, 19.

Каганъ М. И. Нѣмецкая, 20.

«Конкуренція». Нѣмецкая, 22.

Краузе С. Георгіевскій, 31.

Крейнгель Иц. Вул. Большая, 78.

«Конкуренція». Нѣмецкая, 22.

Ланцманъ Ц. Большая, 20.

Поплавскій Ф. и К-о. Большая, 27.

ПЛАТЬЯ УЧЕНИЧЕСКІЯ.

Залкиндъ Л. Большая, с. д.

Левинъ М. И. «Конкуренція». Нѣмецкая, 22.

ПОРТНЯЖНЫЯ МАСТЕРСКІЯ.

Заневскій К. Благовѣщенская, 19.

Зальцбергъ Б. Большая, д. Пупкиной.

Закржевскій Лавр. Эд. Большая, 12.

Зыскиндъ Ош. Лейб. Большая, 23.

Кобузяцкій И. Виленская, 20.

Краузе. Георгіевскій, 31.

Линъ Г. Троцкая, 4. Тел. 14—67.

Лянцманъ Ц. Большая, 60.

Михаловскій Эдуардъ. Благовѣщенская, 17.

Нелькинъ Янк. Пинх. Большая, 26.

Поплавскій Фел. Исид. и К-о. Большая, 27.

Стыпулковскій Влад. Фел. Георгіевскій, 3.

Стефановскій Стан. Эд. и Марценякъ Юс. Ст.

Большая, 20-а.

Стефанскій. Большая, 15.

ПОХОРОННЫЯ БЮРО.

Довборъ М. Ю. Большая, д. Глезера.
«Иммортель». Большая, 23.
«Похоронное Бюро». Георгіевскій пр., 24.

ПРОБКОВЫЕ ПОЛЫ.

Т-во Виленской пробочной фабрики. Радун-
ская, 16. Тел. 11—44.

РАМЫ.

Левинъ Мовша Лейб. Трокская, 6.
Ріо. Большая, 7.
Тигерь. Нѣмецкая, 1.

РЕЗИНОВЫЯ ИЗДѢЛІЯ.

«Богатырь». Островоротная, 3.
«Каучукъ». Акц. О-во. Рига. Нѣмецкая, 22.
Левинкаганъ. Большая, 55.
«Проводникъ» Т-во. Большая, 96. Т. 10—13.
«Проводникъ» Т-во. Большая, 42.
Т-во Россійско-Американской Резиновой Ма-
нуфактуры подъ фирм. «Треугольникъ».
Большая, 73. Тел. 3—46.

РЕСТОРАНЫ.

«Альказаръ». Цукановъ Я. Т. Татарская, 2.
«Бристоль». Георгіевскій, 22. Тел. 6—71.
«Георгіевскій». Содержатель Ковальскій 9. В.
Георгіевскій пр., 20. Тел. 1—80.
«Грандъ Отель». Островоротн., 5. Тел. 4—48.
«Европа». Благовѣщенская, 1.
«Имперіаль». Нѣмецкая, 35. Тел. 4—98.
Нарушевичъ Ант. Вик. Большая, 87. Т. 2—67.
«Нишковскій». Пятницкій пер., 1. Т. 3—36.
Плавучій на р. Вили. Антоколь.
«Поспѣшка». Фишеръ. Антоколь, 147.
Швейцарскій садъ. Сиротская.
Шуманъ И. Ботаническій садъ. Тел. 3—64.

САДОВЫЯ ЗАВЕДЕНІЯ.

«Букетъ». Георгіевскій, 4.
«Букетъ». Большая, 82.
Велеръ В. Садовая, с. д.
Гофманъ Г. Островоротная, 42.
Кеппе. Завальная, 18.
Кеппе. Георгіевскій, 5.
Мочулякъ Я. Виленская, 37. Тел. 14—80.
Мочулякъ Я. М. Гористый, 4.
Плебанчикъ В. Виленская, 10. Тел. 4—41.
«Ривіера». Большая, 33.
Родзевичъ М. Георгіевскій, 27.
Родзевичъ М. Ген.-Губ. пр., с. д. Т. 13—71.
«Флора» Микоша А. Георгіевскій, 22.

САПОЖНЫЯ МАСТЕРСКІЯ.

Базаръ «Воздержанность и Трудъ». Вилен-
ская, 32. Тел. 8—58.
Бядомейскій Пав. Ант. Большая, 7.
Козакевичъ П. Георгіевскій пр., 22.
Коссовскій Влад. Іос. Большая, 4.
Кржижановскій Тад. Льв. Преображенск., 8.
Лаксинскій Карп. Большая, 22.
Махтъ. Богадѣльный, 2.
Митрашевскій П. Благовѣщенская, 22.
Скиндеръ Титъ Людв. Благовѣщенская, 27.
Тункель Абр. Л. Антоколь, арест. испр. отд.
Хаитъ. Большая, 70.
«Экспрессъ». Американская механическая ма-
стерская. Большая, 53, уг. Стеклоплавильной ул.
Тел. 9—04.

СЕЛЬСКО-ХОЗЯЙСТВЕН. ПРИНАДЛЕЖН.

«Вилия». Полтавская, 55.
Ковальскій Өад. и А. Трыльскій. Акц. О-во.
Георгіевскій, 32. Тел. 8—79.
Нагродзки З. В. Завальная, 11. Тел. 4—16.
Сельско-хозяйственное О-во. Завальная, 9.
Тел. 2—12.

Складъ и Коммисіонное Бюро

Вилненскаго Общества

Сельскаго Хозяйства

ПРЕДЛАГАЕТЪ:

Нефтяные двигатели
„ПЕРКУНЬ“.

Локомобили и паровыя
молотилки

ЗАВОДОВЪ

Госсеръ-Шранцъ-Клейтонъ-Шюттевортъ.

Паровыя Корчевальныя
машины „МОНАРХЪ“.

Картофелекопалки и Рядо-
выя мѣлки „САНСОНІА“,
а равно всякія земледѣльческія
машины и орудія.

Удобрительные туки **СЪМЕНА.**

Адресъ: *Завальная № 9.*

Зыгмунтъ Нагродзки

въ Вильнѣ, Завальная 11.

Складъ сельско-хозяйственныхъ машинъ
и орудій.

Принадлежности молочнаго хозяй-
ства, садоводства и пчеловодства.

СЪМЕНА.

Удобрительные туки.

Шведскіе нефтяные двигатели
„Болиндеръ“.

Прейсъ-куранты по требованію.

Zygmunt Nagrodzki

w Wilnie, Zawalna 11.

Skład maszyn i narzędzi rolniczych.

Przybory mleczarskie, ogrodnicze
i pszczelnicze.

N A S I O N A.

== Nawozy sztuczne. ==

Motory Szwedzkie

„Bolinder“.

Cenniki na żądanie—darmo.

СТОЛЯРНЫЯ МАСТЕРСКІЯ.

Адамовичъ. Островоротная, 33.
Бернштейнъ С. А. Троцкая, 15.

СТРОИТЕЛЬНЫЯ БЮРО и КОНТОРЫ.

«Архитектъ». Михневичъ В. и Парчевскій А.
инженеры. Виленская, 23. Тел. 11—20.
Басевичъ Е. А. Георгіевскій пр., 11. Т. 3-07.
Гуща К. и Малиновскій В. Виленская, 23.
Тел. 2—77.

Торговый Домъ Заштовъ, Парчевскій, Яблон-
скій и К-о. Виленская, 23. Тел.: бюро 11-20
склады 13—90.

Колудзскій инженеръ. Виленская, 23. Т. 11-20.
Мотославскій М. Тамбовская, 25. Тел. 11—24.
«Маривиль». Плитки теракотов. для половъ.
Антокольская, 6. Тел. 3—47.

Павловичъ І. и Жилинскій И. Ботаническая,
1. Тел. 12—91.

Парчевскій А. С. и Михневичъ В. Д. п. ф.
«Архитектъ». Арзамасская, 4.

Піотровскій Г. А. Виленская, 24. Тел. 12—57.
М. М. Прозоровъ, инженеръ. Херсонская, 5.
Тел. 37.

Славинскій В. К. Ботаническая, 9. Тел. 12-25.
«Строитель». Арх. К. Кржижановскій, инженеръ.
Э. Роуба и К-о. Виленская, 31. Т. 12—46.
Фицнеръ В. и Гампнеръ К. Набережная, 8.
кв. 6. Тел. 9—56.

СТРОИТЕЛЬНЫЯ МАТЕРІАЛЫ.

Бройдо Э. Ш. Большая ул., 59.
«Бялогонъ» Вил. Отд. Завальная, 7. Т. 14-42.
Гуща К. и Малиновскій В. Виленская, 23.
Тел. 2—77.

Заштовъ А. Парчевскій А. Яблонскій И. и
К-о. Торговый Домъ. Виленская, 23. Тел.:
бюро 11—10, склады 13—90.

Мейтесъ Мор. Островоротная, 29. Т. 1—68.

Мейтесъ Іосифъ. Садовая, 4. Тел. 3—79.

Павловичъ І. и Жилинскій И. Ботаническая,
1. Тел. 12—91.

Піотровскій Г. А. Виленская, 23. Тел. 12—57.
Рабиновичъ Ф. Б. Островоротная, 31. Т. 3-95.

Рапопортъ Л. И. Садовая, 7. Тел. 7—19.

Фрумкинъ П. Я. Конная, 4. Тел. 1—24.

Холемъ бр. Цвѣтной, с. д. Тел. 1—19.

СУКОННЫЙ ТОВАРЬ.

Гордонъ М. Нѣмецкая, 26.

Минскій И. Нѣмецкая, 20.

Спокойные бр. Ц. и И. Жмудская, 10.

Червинскій В. и Баневичъ І. Большая, 47.

ТАБАЧНЫЯ МАГАЗИНЫ.

Босфоръ. Георгіевскій, 4.

Калиновскій и Пржепѣорковскій. Нѣмецкая, 2.

Кушнаревъ Я. С. Нѣмецкая, 3.

Маркусъ Рув. Як. Георгіевскій, 10.

«Ноблесъ». Нѣмецкая, 2. Тел. 4—43.

Шерешевскій І. Л. Нѣмецкая, 16.

Шипманъ и Дурунча. Госпитальная. Т. 1-49.

Эбинъ О. Л. и Рабиновичъ Э. Б. Большая, 74.

ТЕЛЕФОНОВЪ УСТРОЙСТВО и ВСѢ ПРИ- НАДЛЕЖНОСТИ КЪ НИМЪ.

Басевичъ Е. А. торг. домъ. Георгіевскій, 11.

Найманъ Э. Я. Георгіевскій, 20.

«Сила и Свѣтъ» технич. к-ра. Троцкая, 3.

ТЕРАКОВЫЯ ПЛИТКИ ДЛЯ ПОЛОВЪ.

Заштовъ А., Парчевскій А., Яблонскій И.
и К-о. Торг. домъ. Виленская, 23. Тел.
11—20. склады тел. 13—90.

«Маривиль». Аноним. О-во. Антокольская, 6.
Тел. 3—47.

Піотровскій Г. А. Виленская, 23. Тел. 12—57.

ТЕХНИЧЕСКІЯ ИЗДѢЛІЯ.

- «Бялогонъ» Вил. Отд. Завальная, 7. Т. 14—42.
Т-во «Проводникъ». Большая, д. гр. Тышке-
вича. Тел. 10—13.
Т-во «Проводникъ». Большая, д. Сыркина.
«Каучукъ». Акц. О-во. Рига. Довѣренный Н.
Зондовичъ. Нѣмецкая, 22—2.
«Треугольникъ» уг. Большой и Милліонной ул.
д. Залкинда. Тел. 3—46.

ТЕХНИЧЕСКІЯ КОНТОРЫ.

- Акенъ К. Ф. Нѣмецкая, 7. Тел. 93.
«Архитектъ». Инженеры Парчевскій и Мих-
невичъ. Виленская, 23. Тел. 11—20.
Басевичъ Е. А. Георгіевскій, 11. Тел. 3—07.
«Бялогонъ» Вил. Отд. Завальная, 7. Т. 14—42.
Гуца К. и Малиновскій В. Виленская, 23.
Тел. 2—77.
Држевецкій и Езиоранскій. Инженеры. Пред-
ставитель Б. В. Загородскій. Виленская, 25.
Ейсуровичъ А. Семеновская, 6. Тел. 14—73.
Ейсуровичъ А. Семеновская, 6. Тел. 14—37.
Кавенокій А. и К-о. Вокзальная, 3. Т. 12—26.
«Конструкторъ». Георгіевск., 1. Тел. 5—70.
Мотославскій М. Тамбовская, 25. Тел. 11—24.
Найманъ Э. Я. Георгіевскій, 20. Тел. 9—73.
Павловичъ І. и Жилинскій І. Ботаническ., 1.
Тел. 12—91.
Піотровскій Г. А. Виленская, 23. Тел. 12—57.
Прозоровъ М. М. инженеръ. Херсонская, 5.
«Сила и Свѣтъ» инженера Гуревича Д. Трок-
ская, 3. Тел. 10—98.
Славинскій В. И. Ботаническая, 9. Тел. 12—25.
«Строитель», арх. К. Кржижановскій, инж. Э.
Руба и К-о. Георгіевскій, 1. Тел. 12—46.
«Фицнеръ В. и Гампнеръ К.». Контора. На-
бережная, 8. Тел. 9—56.

ТЕХНИЧЕСКІЯ ЧЕРТЕЖНЫЯ. См. чертежи.

ТИПОГРАФИИ и СКОРОПЕЧАТНИ.

- Блюмовичъ И. О. Рудницкая, 6.
Виленская типографія. Кожевнная, 1.
Губернская типографія. уг. Каедральной и
Большой ул. Тел. 8.
Дворжець А. Завальная, 32. Тел. 8—61.
Жирмунскій М. Б. Виленская, 6.
Завадскій Ф. Суворовская, 3. Тел. 1—65.
Клецкинъ Б. А. М.-Стефановская, с. д. Те-
лефонъ 6—83.
Кухта М. М. Татарская, 20. Тел. 5—44.
Левинъ Н. и Сынъ. Нѣмецкая, 22. Т. 7—66.
Лихтмахеръ М. Нѣмецкая, 31. Тел. 5—53.
Маць. Херсонская, с. д. Тел. 2—82.
Маць Л. Завальная, 28.
Новогрудскій М. Д. Виленская, 34.
Піоре бр. А. Р. Богадѣльный пер.
«Промень» Маріи Лапинской. Игнатьевскій
пер., 5. Тел. 3—74.
Розенкранцъ и Шрифтзецеръ. Лидскій, 7.
«Роммъ вдова и братья». Духовскій пер., с. д.
Тел. 1—92.
«Русскій Починъ», зав. Бывалькевичъ П. Г.
Сиротская, 20. Тел. 11—38.
Сыркинъ А. Г. Большая, 42. Тел. 1—61.
Ціонсонъ. Портовая, 7. Тел. 7—55.
Штаба Виленскаго Военнаго Округа. Боль-
шая, 43.
Яловцеръ бр. Д. и Х. Трокская, 4. Т. 5—97.

ТРАНСПОРТНЫЯ КОНТОРЫ.

- Воеводскій Р. и К-о. Большая, 76. Т. 2—32.
Городская станція каз. жер. дор. Большая, 60.
Каменскіе Ф. и Е. Виленская, 24.
Россійское Транспортное О-во. Большая, 60.
Тел. 1—42.

Транспортная контора п. ф. «Томашевичъ». Большая, 47. Тел. 7—14.
Урбановичъ И. В. Большая, 47. Тел. 7—00.
Хведоровичъ М. А. Полтавская, 47. Тел. 9-75.

ТРУБЫ ВОДОПРОВОДНЫЯ и ДР. См. желѣзо

ТРУБЫ ГОНЧАРНЫЯ. См. гончарн. издѣлія.

УГОЛЬ КАМЕННЫЙ.

Дайхесъ И. М. Кіевская, 4.
Деуль М. М. (складъ). Завальная, 5. Т. 11-37.
Деуль М. М. Контора. Жандармскій пер., 5. Тел. 9—00.
Селить и Роземблюмъ. Монастырская, 2.
Селиберъ І. и Бразъ. Кальварійская, 5.
Стецкевичъ В. Д. Портовая, 6.
Торговый Домъ А. А. и Л. П. Наркевичъ. Б.-Погулянка, 7.

УЧЕБНЫЯ ПОСОБІЯ НАГЛЯДНЫЯ.

Сыркинъ А. Г. Большая, с. д. Тел. 1—61.

ФОТОГРАФИИ.

Буглакъ Я. Портовая, 5.

ФОТОГРАФИЧ. АТЕЛЬЕ ЯНА БУЛГАКА

Портовая, № 6.

Ежедневно кромѣ празднич. дней 12—3.

Zakład fotograficzny **Jana Bułhaka**

Portowa, № 6.

*Godziennie prócz dni
świętecznych 12—3.*

Бутковскіе бр. М. и Л. Конная, 3. Т. 3—75.
Гросманъ Мор. Аб. Большая, 67.
«Декадентъ». И. Пинскій. Виленская, 32.
Медзѣонисъ Б. Благовѣщенская, 22.
Ляховичъ И. Большая, 10.

«Модернъ». Георгіевскій, 4. Тел. 12—23.
Оберъ-Талеръ М. Виленская, 25.
«Рембрандъ». Благовѣщенская, 17.
«Страусъ». Большая, 41.
«Страусъ». Ал. А. Гедройца. Большая, 41.
«Ходзько» Т. Лебедева. Виленская, 36.
Хоновичъ Ис. Юд. Большая, 60.
Циновець А. Георгіевскій, 11. Тел. 15—29.
Чесли Ис. Юд. Большая, 72.
Чиждъ Вацл. Генр. Островоротная, 17.
Шнейдеровичъ Д. Георгіевскій, 9.
Юрашайтисъ. Георгіевскій пр., 12.
«Этель». Завальная, 7.

ФОТОГРАФИЧЕСКІЯ ПРИНАДЛЕЖНОСТИ.

Колышъ Х. Благовѣщенская, 22. Т. 13—19.
Ляховичъ И. Большая, 10.

Фотографическая лабораторія

И. ЛЯХОВИЧА

Вильно, Большая, 10.

Проявленіе, печатаніе, діапозитивы.

Спеціальность УВЕЛИЧЕНІЯ.

Малецкій Ив. Уст. Большая, д. Огинскаго.
«Оптикъ Рубинъ». Благовѣщенская, 17. Те-
лефонъ 9—26.

Опти-Фоть. Большая, 96.

Шапиро З. Нѣмецкая, 1.

Ф У Т Б О Л Ъ.

Акенъ К. Ф. Нѣмецкая, 7. Тел. 93.

Динцесь Х. Ш. и К-о. Большая, 35.

Залкиндъ Л. Большая, с. д. Тел. 1—47.

ХИМИЧЕСКАЯ ЧИСТКА.

Анспахъ И. Виленская, 22.

Данцигеръ А. Большая, 41.

Кульбисъ. Георгіевскій пр.

ХРУСТАЛЬ и ФАЯНСЪ.

Заблоцкій и Калита. Большая, 37. Т. 8—17.

Одынецъ Ѳ. Большая, 39.

Хелемъ М. И. Полицейскій пер., 16.

ЧАСОВЫХЪ ДѢЛЪ МАСТЕРА.

Блохъ. Большая, 68.

Горжуховскій Кс. Стан. Большая, 9.

Дайхесъ Ш. Андреевская, 5.

Дайхесъ Ш. Большая, 30.

Донъ Лейба Викд. Благовѣщенская, 17.

Кенигсбергъ Ф. Большая, 82.

Перковскій Леонъ Леон. Большая, 17.

Русецкій И. Большая, 12.

Рыдлевскій Ант. Ант. Виленская, 10.

Сенкевичъ С. Большая, 48.

Сивицкая Ядв. Вильг. Ботаническая, 1.

Тойбинъ Руб. Пинх. Большая, 28.

ЦВѢТЫ ЖИВЫЕ.

«Букетъ». Георгіевскій, 4.

Веллеръ В. В. Садовая, с. д. Тел. 1—17.

Гофманъ Фр. Ад. Островоротная, 42.

Кеппе Шар. Ант. Завальная, 20. Тел. 72.

Кеппе. Георгіевскій пр.

Миконъ Сиг. Як. «Флора». Георгіевскій, 22.

Мочулякъ А. «Роза». Виленская, 36. Т. 14-80.

«Ривіера». Большая, 33.

Родзевичъ. Георгіевскій, 27.

Родзевичъ. Ген.-Губ. пр., с. д. Тел. 13—71.

ЦВѢТОВЪ ИСКУССТВЕННЫХЪ ФАБРИКИ.

Юхельчикъ Мовш. Лейб. Рудницкая, 9.

Лейхтенбергъ. Погулянка, 7.

Рожанская Гитля. Рудницкая ул.

ЦЕРКОВНАЯ и КОСТЕЛЬНАЯ УТВАРЬ и СВѢЧИ.

«Аурелия». Большая, 18.

Вильчинскій. Большая, 98.

Епархіальный свѣчной складъ. Островор., 7.

Комаровская Ф. Большая, 19.

Коршикова Е. Островоротная, 10.

Мартынцевъ Ник. Ал. Большая, 74.

Мишкевичъ М. Большая, 14.

Московский складъ. Островоротная, 21.

Мухины Бр. Большая, с. д.

Невядомскій. Большая, 5.

Перковскій Л. Большая, 9.

Саковичъ В. Островоротная, 8.

Св.-Духов. Братства, Островоротная.

Сенкевичъ В. Большая, 16.

Сорока К. Большая, д. Кааедральн. собора.

Фраже Юс. Большая, 58.

Юркевичъ и Шаркевичъ. Островоротная, 23.

ШАПКИ. См. шляпы.

ШВЕЙНЫЯ МАШИНЫ.

Акенъ К. Ф. Нѣмецкая, 7. Тел. 93.

Зингеръ и К-о. Большая, 41.

« Пятной, 7. Тел. 7—69.

« Георгіевскій пр., 9.

Саксо-Тюрингія. Островоротная, 20. Т. 1—44.

ШКОЛЫ ТАНЦЕВЪ.

Чесницкій Л. Завальная, 5.

Шрайбманъ В. М. Виленская, 20.

Альперовичъ М. Георгіевскій, 42.

ШИТЬЯ ФАБРИКИ.

«Уніонъ» Мозера Кар. Ал. Ново-Вилейскъ.

Мозеръ. Ново-Вилейскъ.

ШОКОЛАДЪ.

Ведель. Георгіевскій, 6.

«Викторія». Георгіевскій, 4.

«Викторія». Большая, 60.

«Викторія». Уголъ Кавказской и Углицкой.

«Викторія». Кальварійская, 8.

Лавинскій П. Большая, 20.

Мискевичъ К. А. Трокская, 1. Тел. 13—16.

Мискевичъ К. А. Георгіевскій, 21. Т. 13—15.

Петербургскій магазинъ. Большая, 20.

Радецкій. Большая, 71.

Хемпель В. и Калинъ Б. Благовѣщенская, 21.

Шеръ М. У. Георгіевскій, 7. Тел. 2—08.

Шеръ М. У. Большая, 24. Тел. 5—76.

Штраль К. К. Большая, 30. Тел. 6—86.

Штраль К. В. Георгіевскій, 14. Тел. 9—49.

Штраль. Георгіевскій, 22.

ЭЛЕКТРИЧЕСКІЕ ЗВОНКИ, УСТРОЙСТВО.

Вайманъ. Трокская, 20.

«Колоколъ». Виленская, 10. Тел. 8—62.

«Конструкторъ». Георгіевскій, 1. Тел. 5—70.

Этингеръ. Уг. Татарской и Преображенской.

ЭЛЕКТРОДВИГАТЕЛИ и ПРИНАДЛЕЖНОСТИ КЪ НИМЪ.

«Архитектъ». Виленская, 23. Тел. 11—20.

Басевичъ Е. А. Георгіевскій, 11. Тел. 3—07.

Виленская техническая контора инж. Э. Я.

Наймана. Георгіевскій, 20. Тел. 9—73.

Гуща К. и Малиновскій В. Виленская, 23.
Тел. 2—77.

Кавенюк А. и К-о. Вокзальная, 3.

«Конструкторъ». Георгіевскій, 1. Тел. 5—70.

Нейманъ Э. Я. Георгіевскій, 20.

ЭЛЕКТРО-ТЕАТРЫ.

«Брониславъ». Георгіевскій, 8.

«Иллюзія». Большая, 60.

«Люксъ». Георгіевскій пр., 11.

«Миниатюра». Георгіевскій, 7.

«Репосъ». Трокская, 2.

«Штремеръ». Большая, 74.

«Эдентъ». Большая, 45.

КОННО-ЖЕЛѢЗНОДОРОЖНОЕ СООБЩЕНІЕ въ ВІЛЬНѢ.

Контора и паркъ помѣщаются на Антоколь въ домъ № 99. Тел. 2—54.

1-я линія начинается отъ пассажирскаго вокзала и проходитъ по улицамъ: Гостинному пер., Садовой, Завальной, Новой, Виленской и оканчивается у Зеленаго моста черезъ рѣку Вилию.

2-я линія начинается у Зарѣчнаго моста, проходитъ по улицамъ: Суворовской, Ботанической, черезъ Кафедральную площадь, по Георгіевскому проспекту и оканчивается у Николаевского моста.

3-я линія начинается на Кафедральной площади, идетъ по Антокольской улицѣ и оканчивается у противоположнаго берега военнаго лагеря.

Первыя двѣ линіи пересѣкаются на Георгіевскомъ просп. на углу Виленской улицы и

на них установлены, такъ называемые, пересадочные билеты. Пересадка производится въ пунктѣ пересѣченія ихъ. Такимъ образомъ, сядя въ вагонъ 2-й линіи «съ пересадкой», вы можете проѣхать, кромѣ прямого направленія, еще къ Зеленому мосту и къ вокзалу.

Плата за проѣздъ установлена для всѣхъ линій, не исключая и «пересадочныхъ» билетовъ, въ 5 коп. съ человѣка; дѣти до 5 лѣтъ, перевозятся бесплатно.

Движеніе начинается зимой въ 8 ч. утра и оканчивается въ 10 ч. вечера, а лѣтомъ начинается въ 7 ч. утра и оканчивается въ 10 ч. вечера.

ПАРОХОДНОЕ СООБЩЕНІЕ въ Вильнѣ.

Пассажирскіе пароходы «Кронпринцесса», «Звѣзда» и «Гродно» совершаютъ правильные рейсы по рѣкѣ Вилии между Вильною и Верками.

Изъ Вильны въ Неменчинъ: въ 3 часа по полудни.

Изъ Неменчинъ въ Вильну: въ 6 час. 30 м. утра.

Изъ Вильны до Лагеря I кл. 10 коп., II кл. 5 коп.; изъ Вильны до Волокумпи: I кл. 15 коп., II кл. 10 коп.; изъ Вильны до Кальваріи: I кл. 25 коп., II кл. 15 коп.; изъ Вильны до Верокъ: I кл. 35 к., II кл. 20 к.

Обратные билеты Вильно-Верки I кл. 50 коп. Билеты дѣйствительны только въ день выдачи ихъ.

АВТОМОБИЛЬНОЕ СООБЩЕНІЕ.

Гаражъ «Фиатъ». Виленская, 23.

Цѣны по соглашенію.

Утверждена Виленскимъ Губернаторомъ 2 августа 1913 г. за № 1065.

ТАКСА

для легковыхъ извозчиковъ въ границахъ городской черты города Вильны,

одобренная Виленскою Городскою Думою въ засѣданіи 4 апрѣля 1913 года.

§ 1. За проѣздъ въ предѣлахъ черты города, ограниченной нижеслѣдующими пунктами:

На Антоколь, до моста р. Вилейки, Кальварійскую ул., до Сергіевской ул., Пирамонтскій пер., до Петрозаводской ул., Вилкомирскую ул., до Звѣриной ул., Лукишки, до рѣки Вилии, Закретную ул., до Объѣздной улицы и по всей послѣдней, Погулянку, Новгородскую, Кіевскую и Полтавскую ул., до Александровскаго б. и Объѣздной ул., Стефановскую ул., до Стефановской площади, Островоротную ул., до полотна жел. дор., улицу Росса, до Каменнаго моста, Сиротскую ул., до по-Миссіонерскихъ зданій, Поплавскую ул., до улицы Копаницы, Зарѣчную ул., до Зарѣчнаго рынка.

Отъ 6 час. утра до 11 час. ночи 20 коп.

Отъ 11 час. ночи до 6 час. утра 30 коп.

За проѣздъ въ мѣста далѣе, указанныхъ въ § 1-мъ, плата взимается по соглашенію.

§ 2. За проѣздъ съ багажемъ или безъ багажа на желѣзнодорожную станцію:

Отъ пунктовъ, обозначенныхъ въ § 1-мъ.

Отъ 6 час. утра до 11 час. ночи 30 коп.

Отъ 11 час. ночи до 6 час. утра 35 коп.

Плата взимается по соглашенію.

До пунктовъ, далѣе обозначенныхъ.

Отъ 6 час. утра до 11 час. ночи 35 коп.

Отъ 11 час. ночи до 6 час. утра 40 коп.

До пунктовъ, далѣе обозначенныхъ.

Плата взимается по соглашенію.

§ 4. За ѣзду по часамъ:

По дѣламъ съ остановками:

За первый часъ.

Отъ 6 час. утра до 11 час. ночи 50 коп.

Отъ 11 час. ночи до 6 час. утра 60 коп.

За послѣдующіе:

а) полные часы, за каждый час.

Отъ 6 час. утра до 11 час. ночи 45 коп.

Отъ 11 час. ночи до 6 час. утра 55 коп.

б) четверть часа.

Отъ 6 час. утра до 11 час. ночи 15 коп.

Отъ 11 час. ночи до 6 час. утра 20 коп.

За катанье по городу въ часъ 1 руб.

Планъ городского театра.

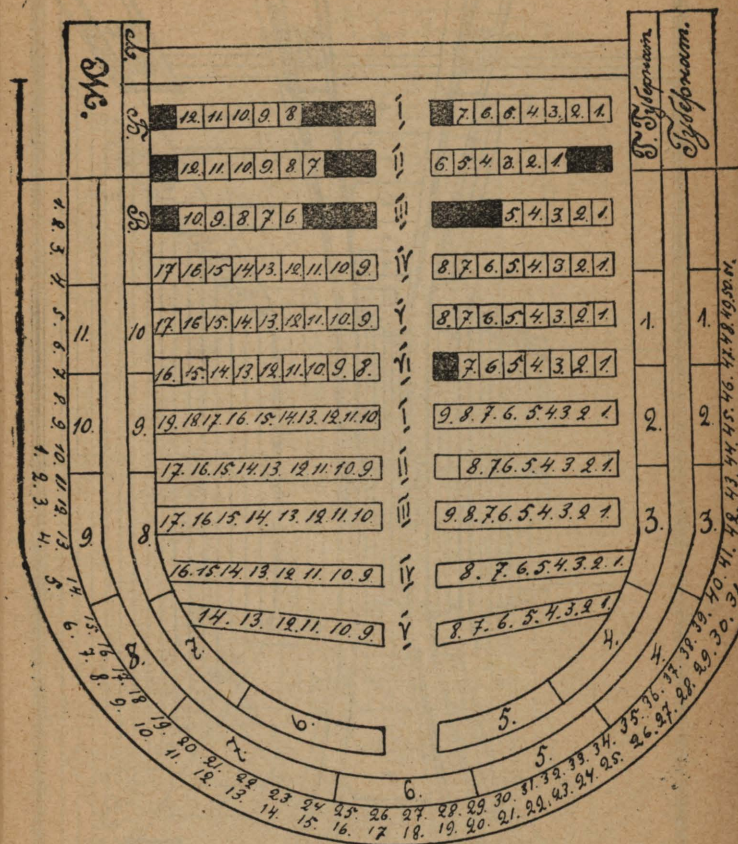

Планъ новаго польскаго театра.

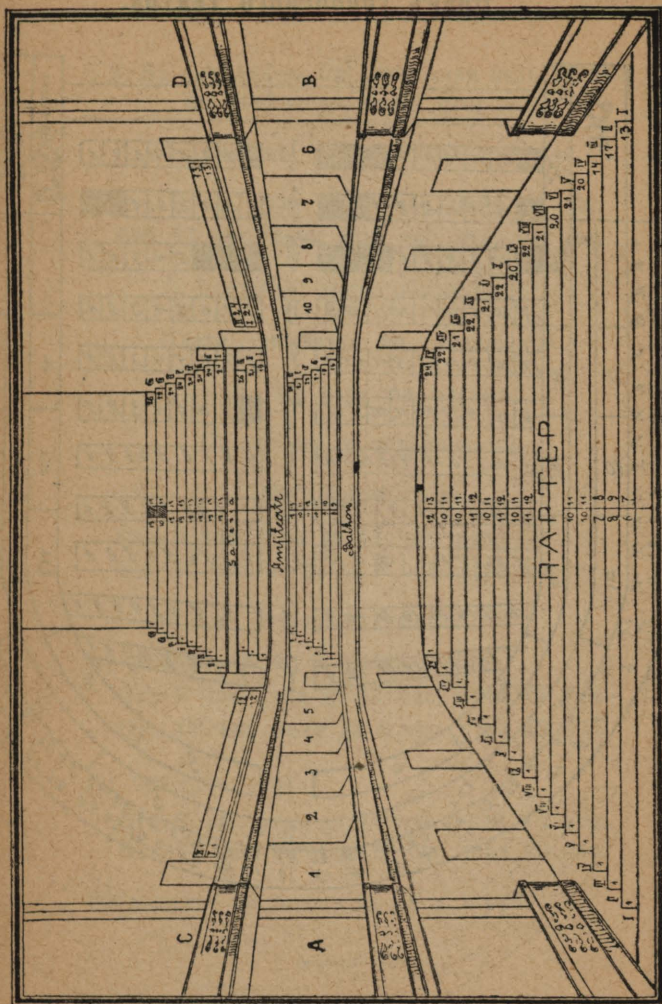

Планъ Лѣтняго театра въ Ботаническомъ саду.

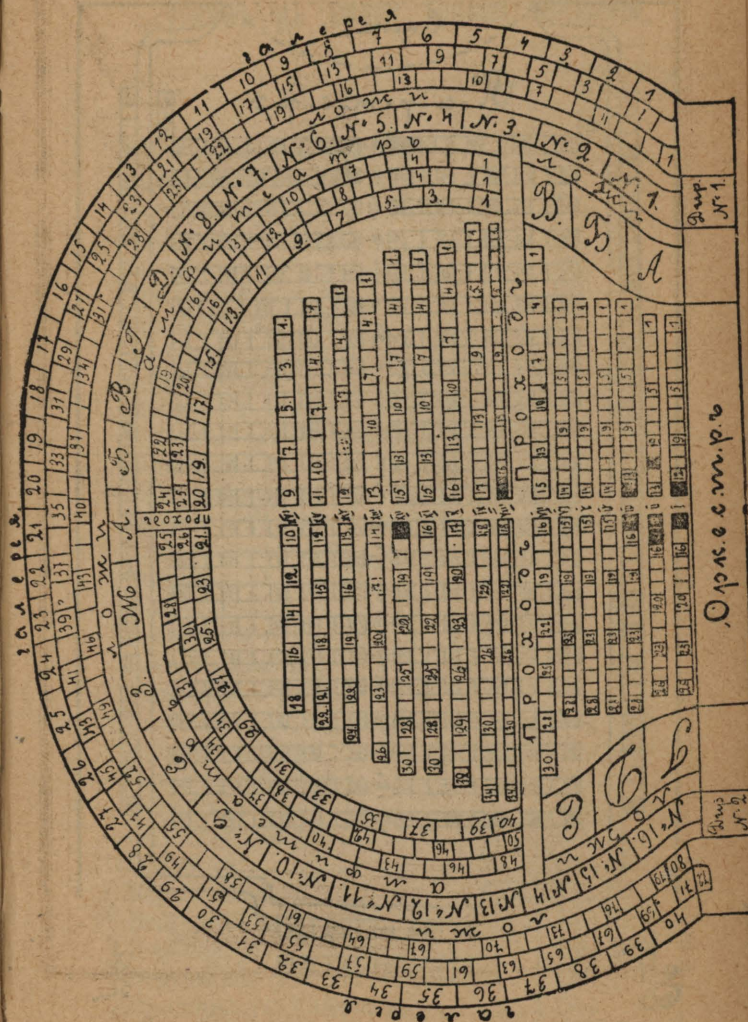

Планъ Городекого Зала.

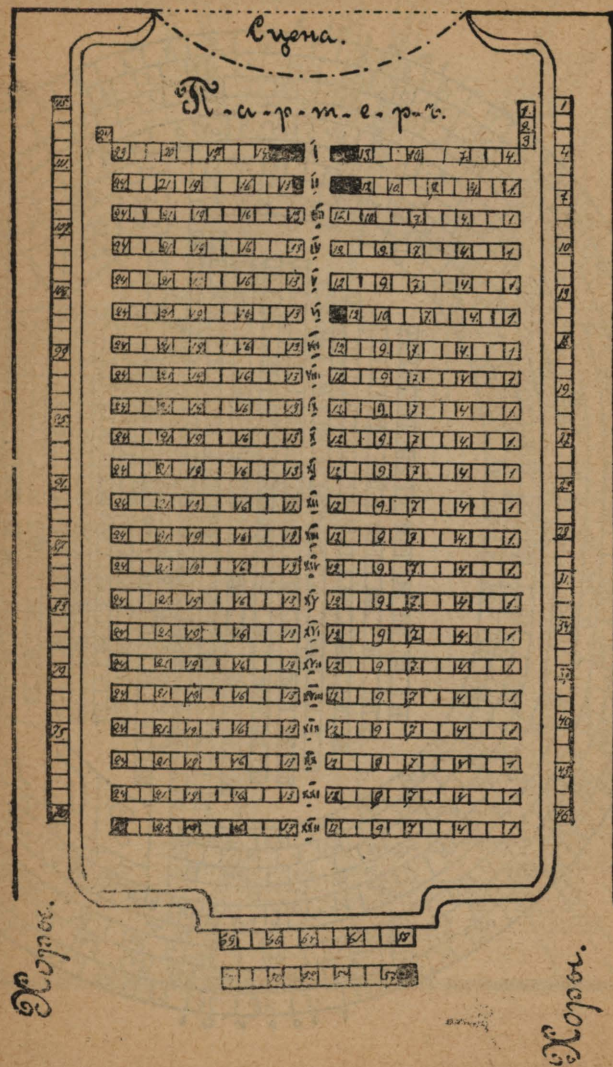

Алфавитный указатель улиц и переулковъ къ плану города Вильны.

	Литера по плану.
Александровскій бульваръ	Ff, Fg.
Андреевская ул.	Fe, Ge.
Антокольская ул.	Fe, Ga.
Антокольскій берегъ	Fa, Fd.
Арзамасская ул.	De, Dd.
Артиллерійская ул.	Ed.
Архангельскій пер.	Eg.
Архангельская ул.	Eg, Df.
Астраханская ул.	Gf, Gg.
Бакшта ул.	Fe, Gf.
Базарная ул. (Снипишки)	Ed.
Безымянная ул.	He.
Бельмонтская ул.	He.
Бельмонтскій пер.	Fe.
Благовѣщенская ул.	Be.
Бобровая ул.	He, Hf.
Бобруйская ул.	He, Hf.
Бобруйскій пер.	Ee, Fe.
Богадѣльный пер.	Df.
Большичная ул.	Fe, Ff.
Большая ул.	Fe, Ge.
Ботаническая ул.	Fe.
Ботанический садъ	Ed.
Бухарская ул.	Hf.
Бѣлостокская ул.	Ge, He.
Бѣлый пер.	Fg, Hf.
Варшавская ул.	Ef, Ff.
Венгерскій пер.	Be, Bd.
Вербная ул.	Cd.
Верковская ул.	Gc.
Весенняя ул. (Антоколь)	Ed, Fe.
Виленская ул.	Dd, Cd.
Вилкомирская ул.	

	Литера по плану.
Витебская	He, Hf.
Витебскій провъздъ 1-й	Hf.
Витебскій провъздъ 2-й	Hf.
Виолемская ул.	He.
Владимирская ул.	Eg, Df.
Владимирскій пер.	Eg.
Владимирскій провъздъ	Eg.
Военно-Госпитальная ул.	Ge, Ga.
Военно-Кладбищенская	Gc.
Вознесенская ул.	Cc, Dc.
Вокзальная ул.	Fg, Gf.
Волчья ул.	Ae.
Газовый пер.	Ee, Ed.
Гедимино́вская ул.	Cf, Bd.
Генераль-Губернаторскій пр.	Df.
Георгиевскій проспект	Be, Fe.
Георгиевскій скверъ	Fe.
Гимназическій пер.	De.
Глухой пер.	Gf.
Глухой 2-й пер.	Gf.
Гоголевская ул.	Cf, Ce.
Гористый пер.	Ee.
Горная ул.	Gg.
Городская ул.	Ce.
Госпитальная ул.	Ff.
Госпитальный пер.	Ff.
Гостинный пер.	Ff.
Граничная ул.	Ae, Gd.
Гродненская ул.	Gg, Hf.
Грязный пер.	Ff.
Губернаторская ул.	Ee, Fe.
Дворцовая ул.	Ee.
Дворцовый пер.	Fe.
Дворянскій пер.	Ff.
Дикая ул.	Ae.
Дисненскій пер.	Ff.
Доброй-Рады (Закретная)	Bf.
Друэтовъ пер.	Ef.

	Литера по плану.
Дубовая ул.	Ae.
Дунаекъ ул.	
Духовскій пер.	Gf.
Дѣльная ул.	Be, Dd.
Еврейская ул.	Fe.
Жандармскій пер.	Ee.
Жвировый пер.	He.
Жвировый провъздъ	He.
Жвирова́я гора	He.
Жмудская ул.	Ff.
Жмудскій пер.	Ff.
Завальная ул.	Ee, Gf.
Закретная ул.	Bf, Ee.
Закреть имѣніе	Bf.
Замковая ул.	Fe.
Замковый пер.	Fe.
Зарѣчная ул.	Ge.
Звѣринецкая ул.	Dd.
Звѣринный пер.	Dd.
Зеленая ул.	Be, Bd.
Знаменская ул.	Ce.
Зубровая ул.	Bd.
Игнатъевскій пер.	Fe.
Игнатъевская площадь	Fe.
Измаилнская ул.	Dc, Ec.
Инженерный пер.	Fd.
Іерусалимская ул.	He.
Іерусалимскій пер.	He.
Кавказская ул.	Fe, Ff.
Казанская ул.	Ee, Dd.
Кази́мировскій пер.	Gf.
Кальварійская ул.	Db, Ed.
Кальварійскій 1-й станъ	Ed.
Каменная ул.	Ee.
Каминь	Fg.
Карлсбадская ул.	He.
Квасный пер.	Ff.
Кирпичная ул.	

	Литера по плану.
Кирпичный пер.	
Киевская ул.	Eg, Ff.
Кіевскій проѣздъ	Eg.
Кладбищенская ул.	Fg, Gg.
Ковенская ул.	Fg.
Кожевенная ул.	Fe.
Козья ул.	Bd.
Конная ул.	Ff, Gf.
Копаница ул.	Ge, He.
Короткая ул.	Cd.
Костромская ул.	Dd, Ed.
Красносельская ул.	Ge.
Кривая ул.	Be, Ce.
Курляндская ул.	Dh.
Лагерная ул.	Ea, Ec.
Лидскій пер. 1-й.	Ff.
Лидскій пер. 2-й.	Ff.
Лидскій трактъ	Gh.
Лидскій 1-й проѣздъ	Gh.
Лидскій 2-й проѣздъ	Gh.
Лидскій 3-й проѣздъ	Gh.
Липовая ул.	Bd, Cd.
Липовка	Gh.
Ломжинская ул.	Ec.
Лукипская ул.	Dd, De.
Лѣсная ул.	Dd.
Лѣсной пер. 1-й	Dd.
Лѣсной пер. 2-й	Dd.
Лѣтняя ул.	He.
Магометанскій пер.	Dd.
Макарьевская ул.	Ff.
Макарьевскій пер.	Ff.
Мало-Стефановская ул.	Ff.
Малая ул.	De.
Манежная ул.	Ee.
Майская ул.	He.
Медвѣжья ул.	Bd.
Медовая ул.	Gg.

	Литера по плану.
Милая ул.	Cd, Ce.
Миліонная ул.	Ff.
Минская ул.	Gf, Hf.
Михайловскій пер.	Fe.
Могилевская ул.	Ge, Hf.
Можайская ул.	Ec.
Монастырская ул.	Gf.
Монюшки ул.	Be, Ce.
Московская ул.	Ce, De.
Мостовая ул.	Ed, Fe.
Муравьевская площадь	Ea.
Мутный пер.	
Мутный проѣздъ	
Мѣщанская большая	Ga, Gc.
Мѣщанская малая	Fa, Gd.
Мясная ул.	Fe.
Набережная ул.	Ed, Fd.
Несвижская ул.	Gf.
Нефтяная ул.	Dh.
Нижегородская ул.	Dd, De.
Николаевскій пер.	Fe, Gf.
Николаевскій пер. б. Казимир.	Ff.
Никодимскій пер. 1-й	Gf.
Никодимскій пер. 2-й	Gf.
Новая ул.	Ee.
Новый пер.	
Новая Аллея ул.	Gf.
Новгородская ул.	Dg, Ff.
Новосвѣтская ул.	Fg, Gg.
Новосвѣтскій пер.	Fg.
Нѣмецкая ул.	Fe, Ff.
Оранжевый пер.	Fe.
Обжорный пер.	Ff.
Обозная ул.	Gc.
Обозный пер.	Gc.
Оренбургская ул.	Df, Fg.
Оренбургскій пер.	Df.
Островортная ул.	Ff, Hg.

	Литера по плану.
Объездная ул.	De, Ee.
Озерный пер.	Gc.
Опмянская ул.	
Опмянскій пер.	Ff.
Оленья ул.	Bd.
Песчаная ул.	Df, De.
Петрозаводская ул.	Ec, Fd.
Петропавловская ул.	Gc.
Пирамонтская ул.	Ed.
Пирамонтскій прав. пер.	Ed.
Пирамонтскій лѣв. пер.	Ed.
Пирамонтскій пер.	Ed.
Погулянская ул.	Df, Ef.
Подлѣсный пер.	Cf.
Пожарная ул.	Fg.
Покровская ул.	
Полицейскій пер.	Ff.
Полевой пер.	Gc.
Полоцкая ул.	Ge, He.
Полтавская ул.	Dh, Fd.
Полѣсская ул.	Eh, Eg.
Пономарскій пер. 1-й	Gd, Hd.
Пономарскій пер. 2-й	Gd, He.
Пономарскій пер. 3-й	Hd.
Поплавская ул.	Ge, He.
Поплавскій пер.	He.
Поповская ул.	Ge, Gd.
Поповское предмѣстье	Gd.
Портовая ул.	Ee.
Проходный пер.	Ee.
Провѣднѣй пер.	
Преображенская ул.	Ee, Fe.
Пречистенская ул.	Fe, Ge.
Птичья ул.	Bd.
Пятницкій пер.	Fe.
Пѣшая ул.	Bd.
Радомская ул.	He.
Радунская ул.	Fg, Fh.

	Литера по плану.
Радунская малая ул.	Fh.
Радунскій провѣздъ	Fh.
Райскій пер.	Gf.
Росса ул.	Gf, Hf.
Росса пер.	Gf, Hf.
Росса предмѣстье	Hf.
Ростовская ул.	Fd, Gb.
Рудницкая ул.	Ff.
Русскій пер.	
Рысья ул.	Bd.
Рыбный пер.	Ge.
Рѣпинская ул.	Df.
Рязанская ул.	Db, Ed.
Савичъ ул.	Fe,
Садовая ул.	Ef.
Саратовская ул.	Eb.
Саская-Кемпа ул.	He.
Сафьянная ул.	Ge.
Севастопольская ул.	Fg, Hf.
Семеновская ул.	Fe.
Сергѣевская ул.	Dd, Fd.
Сестеръ-Милосердія ул.	Gc.
Симбирская ул.	Fb, Gb.
Сиротская ул.	Gf, He.
Складовая ул.	
Скоповка ул.	Ee.
Славянская ул.	Gf, Gg.
Соколиная ул.	Ce, Cd.
Солдатская ул.	De.
Солдатскій пер.	De.
Солтанишская ул.	Bd, Cd.
Соломянка ул. 1-я	Dd, Ed.
Соломянка ул. 2-я	Dd, Ed.
Соломянка ул. 3-я	Dd, Ec.
Сосновая ул.	Be, Ce.
Смоленская ул.	Eg, Dd.
Снипишскій пер.	Dd.
Снѣговая ул.	Gf, Gg.

	Литера по плану.
Снѣговый пер.	Gg.
Спасская ул.	Fe.
Старая ул.	Be, Ce.
Старо-Гродненская ул.	Ee.
Старо-Херсонская ул.	Fe.
Стекланная ул.	Ec, Eb.
Стародубская ул.	Eg, Ff.
Стефановская большая ул.	
Сувацкая ул.	De.
Судебная ул.	Fe, Ge.
Суворовская ул.	Df, Ef.
Суздальская ул.	Ef.
Суздальскій пер.	Gc.
Сухая ул.	Df, Ef.
Тамбовская ул.	Ee, Ee.
Татарская ул.	Df, De.
Тверская ул.	De.
Театральная ул.	
Тересполь дача	
Тихвинская ул.	Gc, Gb.
Тихая ул.	Be, Bd.
Товарная ул.	Eg, Gf.
Торговая ул.	Ff, Fe.
Трокская ул.	De, Dd.
Тюремная ул.	De.
Тюремный пер. 1-й	De.
Тюремный пер. 2-й	Dd.
Тюремный пер. 3-й	Ef, Ff.
Угличская ул.	Be, Ce.
Фабричная ул.	Ee, Ed.
Херсонская ул.	Ed, De.
Хивинская ул.	Be.
Хлѣбная ул.	Be.
Хмѣльная ул.	
Частный пер.	Fd, Ec.
Чистая ул.	Ce.
Царицкая ул.	
Царицинскій пер. 1-й	

	Литера по плану.
Царицинскій пер. 2-й	Ed.
Цареградская ул.	Ff.
Цвѣтной пер.	
Церковная ул. (Закреть)	Fe.
Шварцовый пер.	He.
Швейцарскій пер.	Ff.
Широкий пер.	Fg, Hg.
Шкаплерная ул.	Hg.
Шкаплерный пер.	Df.
Школьный пер. (Закреть)	Ff.
Шопеновская ул.	Df, De.
Юнкерскій пер.	Fe.
Юрьевскій пер. 1-й	Ee, Fe.
Юрьевскій пер. 2-й	De, Ee.
Яковскій пер.	De, Ee.
Ярославская ул.	De.
Ярославскій пер.	Be, Ce.
Ясная ул.	

Базарныя площади.

Антокольская площадь	Gc.
Базарная площадь	Bd, Be.
Дровянная площадь	Ff.
Завальная пл. (Хлѣбн. рынокъ) ..	Ff.
Зарѣчная площадь	Ge.
Кальварійская площадь	Ec.
Лукинская площадь	De.
Торговая площадь	Bd.
Тышкевича гр. площадь	Ff.
Торговые ряды	Gf.
Шкаплерная площадь	Gg.

К л а д б и щ а:

Православное	Hg.
Православное на Антоколѣ	Gc.
Росса римско-католическое	Hf.
Бернадинское рим.-католич.	He.

Литера по
по плану.

Петро-Павловское	Gc.
Еврейское	Hd.
Лютеранское	Ee.
Мариавитское	Hh.
Магометанское	Hh.
Старообрядческое	Fg.

С а д ы:

Бернадинский	Ge.
Ботанический	Fe.

С к в е р ы:

Георгиевский	Ee.
Екатерининский	Fe.
Пушкинский	Fe.
Театральный	Fe.

CR- 8

Планъ
города Вильны.

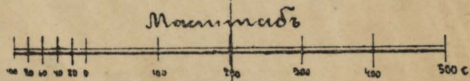

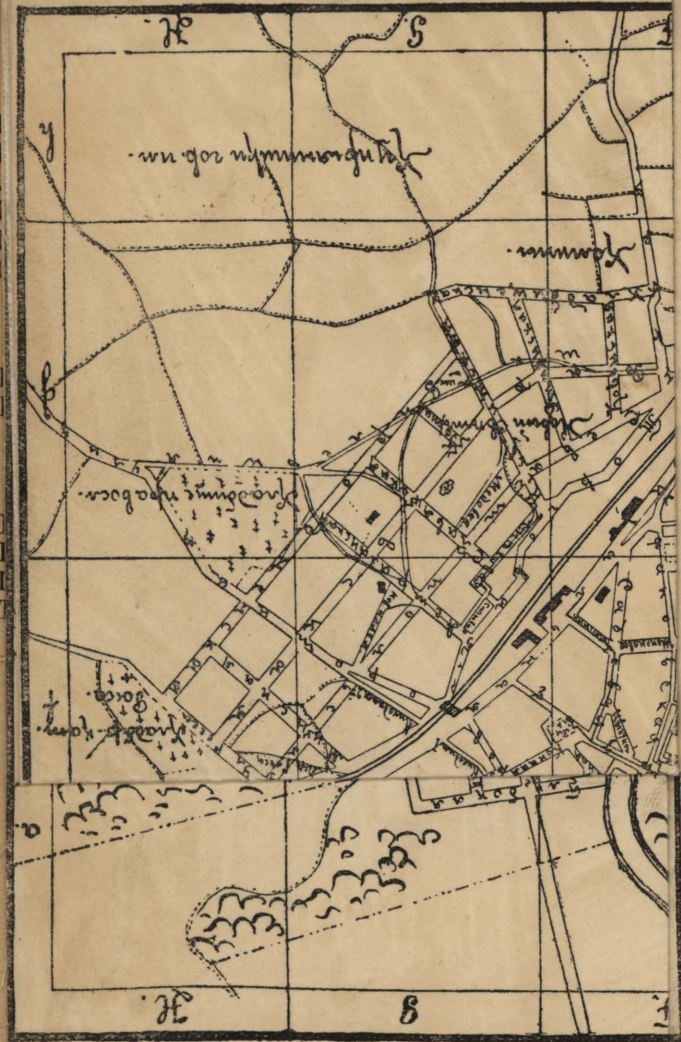

LIBRARY OF CONGRESS



00027491923

VIL'NA V
KARMAN

DK 651
. V4 V4
1915